

一、本公司發言人及代理發言人：

發 言 人：陶冠中

代理發言人：梁健萍

職 稱：董事長特助

職 稱：經理

電 話：(02)2912-9198

電 話：(02)2912-9198

電子郵件：kuan_chung@topower.com.tw 電子郵件：amyliang@topower.com.tw

二、公司地址及電話：

公司地址：台北縣新店市寶橋路 235 巷 7 號 7 樓、7 號 6 樓

電 話：(02) 2912-9198

三、辦理股票過戶機構(本公司股務代理機構)：

名 稱：日盛證券股份有限公司股務代理部

地 址：台北市重慶南路一段 10 號 11 樓

電 話：(02) 2382-6789

網 址：www.jihsun.com.tw

四、最近年度簽證會計師：

會計師姓名：陳杰忠會計師、林谷同會計師

事務所名稱：勤業眾信會計師事務所

地 址：台北市民生東路三段 156 號 12 樓

電 話：(02) 2545-9988

網 址：www.deloitte.com.tw

五、海外有價證券掛牌買賣之交易場所名稱及查詢該海外有價證券資訊之方式：無。

六、本公司網址：<http://www.topower.com.tw>

目 錄

	頁 次
壹、致股東報告書.....	4
貳、公司概況	
一、公司簡介.....	7
二、公司組織.....	8
三、公司資本及股份.....	17
四、公司債辦理情形.....	21
五、特別股辦理情形.....	21
六、海外存託憑證辦理情形.....	21
七、員工認股權憑證辦理情形.....	21
八、併購（包括合併、收購及分割）辦理情形.....	21
參、營運概況	
一、業務內容.....	22
二、市場及產銷概況.....	30
三、最近二年度及截至年報刊印日止從業員工資料.....	39
四、環保支出資訊.....	39
五、勞資關係.....	39
六、重要契約.....	40
肆、資金運用計劃執行情形	
一、計畫內容.....	41
二、執行情形.....	41
三、應揭露其他事項.....	41
伍、財務概況	
一、最近五年度簡明資產負債表、損益表及會計師查核意見.....	42
二、最近五年度財務分析.....	44
三、最近年度財務報告之監察人審查報告.....	46
四、最近年度經會計師查核簽證之財務報表.....	47
五、最近年度經會計師查核簽證之母子公司合併財務報表.....	85
六、公司及其關係企業最近年度及截至年報刊印日止，如有發生財務週轉 困難情事，應列明其對本公司財務狀況之影響.....	130
陸、財務狀況及經營結果之檢討分析與風險事項	
一、財務狀況.....	131
二、經營結果.....	132

三、現金流量	133
四、最近年度重大資本支出對財務業務之影響.....	134
五、最近年度轉投資政策、其獲利或虧損之主要原因、改善計畫及未來一年投資計畫	135
六、風險管理及評估	136
七、其他重要事項	137
柒、公司治理運作情形	138
捌、特別記載事項	
一、關係企業相關資料	140
二、內部控制制度執行狀況	142
三、最近年度及截至年報刊印日止董事或監察人對董事會通過重要決議有不同意見且有紀錄或書面聲明者	144
四、私募有價證券辦理情形	144
五、最近年度及截至年報刊印日止，子公司持有或處分本公司股票情形.....	144
六、最近年度及截至年報刊印日止，股東會及董事會之重要決議	144
七、最近年度及截至年報刊印日止，公司及其內部人依法被處罰、公司對其內部人員違反內部控制制度之處罰、主要缺失與改善情形.....	146
八、其他必要補充說明事項	146
九、最近年度及截至年報刊印日止，如發生證券交易法第三十六條第二項第二款所定對股東權益或證券價格有重大影響之事項	146

壹、致股東報告書

一、九十三年度營業報告：

本公司在全體員工共同努力下，93 年度營業收入達新台幣 686,090 仟元，較 92 年度增加 222,000 仟元，營收成長達 47.84%。93 年度稅前盈餘為 132,605 仟元，稅前 EPS5.06 元，稅後盈餘為 102,905 仟元，EPS3.92 元，茲將 92 年度及 93 年度公司營運情形報告如下：

(一) 營業計劃實施成果：

單位：新台幣仟元

年 度	93 年 度	92 年 度	增(減)金額	增減比例(%)
項 目				
營業收入總額	702,624	470,272	232,352	49.41%
減：銷貨退回及折讓	(16,534)	(6,182)	10,352	167.45%
營業收入淨額	686,090	464,090	222,000	47.84%
營業成本	(461,361)	(325,413)	135,948	41.78%
營業毛利	224,729	138,677	86,052	62.05%
聯屬公司間未實現利益	7,280	-	-	-
已實現營業毛利	217,449	138,677	-	-
營業費用	(80,329)	(62,779)	17,550	27.96%
營業利益	137,120	214,575	61,222	28.53%
營業外收入及利益	14,453	2,388	12,065	505.23%
營業外費用及損失	(18,968)	(4,905)	14,063	286.71%
稅前淨利	132,605	212,058	59,224	27.93%
所得稅費用	(29,700)	(15,200)	14,500	95.39%
稅後淨利	102,905	196,858	44,724	22.72%

(二) 預算執行情形：

單位：新台幣仟元

項 目	93 年度		達成率 (%)
	實際數	預算數	
營業收入	686,090	680,000	100.90%
營業淨利	137,120	136,776	100.25%
稅前淨利	132,605	143,500	92.41%
稅後淨利	102,905	112,500	91.47%

(三) 財務收支及獲利能力分析：

項 目	93 年度	92 年度
資產報酬率(%)	21.90	15.61
股東權益報酬率(%)	30.00	21.46
營業利益佔實收資本比率(%)	52.28	36.14
稅前淨利佔實收資本比率(%)	50.55	34.94
純益率(%)	15.00	12.54
每股盈餘(元) (註)	3.92	2.22

註：92 年度每股盈餘為追溯調整後之每股盈餘。

(四) 研究發展狀況：

1. 研究發展費用分析：

本公司最近二年度研究發展費用佔當年度營業支出及營業收入比例如下：

單位：新台幣仟元；%

項 目	93 年度	92 年度
研究發展費用(仟元)	13,251	11,733
佔營業支出比例(%)	16.50	18.69
佔營收總額比例(%)	1.89	2.49

2. 研究發展成果總計：

本公司研發部門係負責新產品之技術開發、零件承認及各項產品技術之功能提升與版本更新等發展，以確保產品設計之正確性，掌握新產品的研發進度與材料價格，以取得新產品之市場利基及安排新產品導入量產事宜，解決製程及品質問題。

研發創新之技術著重於延長系統及零件之壽命，減少不必要的能源耗損，避免

資源浪費，以符合環保之需求。

本公司截至目前為止，擁有多項國內外專利著作權之研發成果。

二、九十四年度營業概要：

(一) 經營方針：

本公司以生產環保高階電源功應器為主，產品銷售對象以遊戲玩家及個人組裝市場為主，產品功能性強，單價高，定位在金字塔頂端產品，目前主要市場在歐洲、日本及美國，是以外銷為主，公司以多品牌行銷，在世界各主要市場都有良好銷售成績

(二) 預計銷售數量及其依據：

本公司 93 年度營業額為 686,090 仟元，比 92 年度 464,090 仟元成長 47.84%，主要產品環保高階電源供應器 93 年全年銷售數量為 443 仟台，佔總體營收之 90%，依據目前及未來市場狀況與本公司新產品預計推出之時間推估，94 年度主要產品環保高階電源供應器之預計銷售數量可望大幅成長至 650 仟台以上，估計將達總體營收之 95%以上。

(三) 重要產銷政策：

- 1.強化製程管理，提高產品質量，以達經濟規模，降低生產成本。
- 2.推動產品製程調整計畫，以增加產能及提高生產效率。
- 3.透過參與展覽及網站評比，增加產品曝光率，提高品牌知名度。
- 4.分散外銷市場，並積極開發新客戶。
- 5.加強產品類型及規格之完整性，快速提供客戶最適產品及服務。

貳、公司概況

一、公司簡介：

(一) 設立日期：民國 75 年 9 月 13 日。

(二) 公司沿革：

年 份	大 事 記 要
民國 75 年	成立至寶電腦興業有限公司，創立資本額新台幣伍佰萬元。
民國 78 年	改變公司組織為股份有限公司，變更公司名稱為至寶電腦興業股份有限公司。
民國 84 年	申請熱抽取備援式電源供應器專利，同時開始量產。
民國 85 年	通過 ISO 9002 認證。
民國 88 年	購置寶橋路自有廠房及辦公室；投資泓宇(全製程電子加工廠)。
民國 89 年	榮獲 Intel 推薦為優質電源供應器製造廠，且榮獲全球第一家高瓦數 400W 以上之推薦。
民國 90 年	榮獲 AMD 推薦為優質電源供應器製造廠。
民國 90 年	實收資本額增加為壹億壹仟萬元。
民國 90 年	投資三匠(散熱風扇製造廠)。
民國 91 年 05 月	通過 ISO 9001 2000 版新版認證。
民國 91 年 08 月	引進新的投資法人創投公司及辦理增資案，實收資本額達壹億陸仟萬。
民國 91 年 10 月	經證期會核准股票公開發行，同時開始接受券商送件輔導。
民國 91 年 10 月	投資睿陽科技股份有限公司(IC 設計廠商)。
民國 92 年 04 月	召開董事會通過申請上櫃送件及 91 年度盈餘分配案。
民國 92 年 04 月	因應公司業績成長，經投審會核准大陸投資申請，透過第三地轉投資方式與上游廠商聯盟合資在大陸設立獨資廠。
民國 92 年 06 月	榮獲智富雜誌評選台灣企業成長 100 強中第 24 名。
民國 92 年 07 月	本公司股票於興櫃市場掛牌買賣(代號 3226)。
民國 92 年 07 月	榮獲天下雜誌評選為中小企業潛力 100 強中第 31 名。
民國 92 年 10 月	辦理增資案，實收資本額增加為貳億壹仟萬元。
民國 92 年 11 月	申請股票上櫃送件。
民國 93 年 04 月	經證期會核准上櫃。
民國 93 年 06 月	榮獲智富雜誌評選台灣企業成長 100 強中第 55 名。
民國 93 年 06 月	於財團法人中華民國櫃檯買賣中心正式掛牌。
民國 93 年 08 月	辦理盈餘轉增資案，實收資本額增加為貳億陸仟貳佰參拾萬元。

二、公司組織：

(一) 組織系統：

1. 公司之組織結構：

至寶電腦興業股份有限公司
組織架構圖

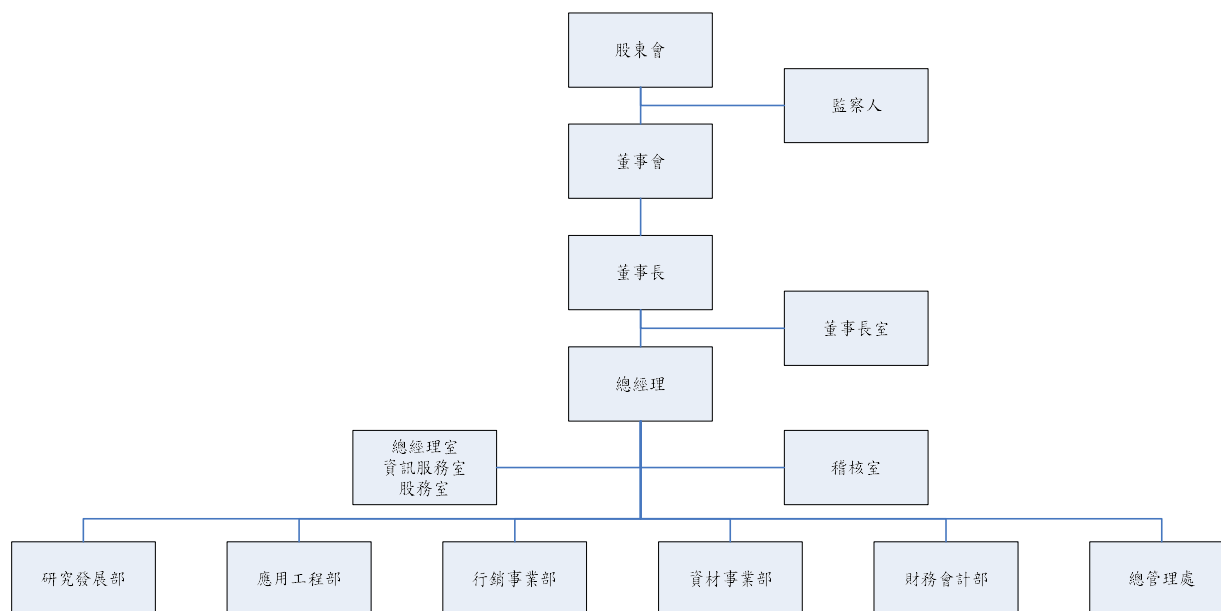

至寶 94.03

2.各主要部門所營業務：

部門名稱	所營業務
董事長室	訂定公司營運目標。 公司企業形象塑造，對外關係建立。
總經理室	公司專業研究、策略規劃及督導與執行輔導年度財測達成。 建立內部控制制度，促進有效管理及改善作業效率。 公司股務相關作業。 MIS 管理事務，電腦資訊系統管理維護及應用。
稽核室	建立與維護公司內稽制度。 衡量政策執行之效率並提供改善之建議。 保護企業資產，防止浪費、舞弊、無效率之情事發生。 各項例行性及專案性之稽核。 待辦事項之追蹤考核。 異常事項之查報。
行銷事業部	企劃新產品並協調推動新產品發展。 擬定銷售計劃並推動產銷協調。 銷售之執行及收款管理及分析、統計。 客戶售前售後服務。 全球銷售網的開拓、形象之推廣、廣告及公關、商情資訊及蒐集分析。
資材事業部	針對庫存成品、半成品之管理與控制。 負責產銷協調，產品進度掌握及生產排程等工作。 營業品項之採購策略、規劃及執行。
研究發展部	負責新產品、新技術之研究、設計、開發計劃。 產品開發階段之研究、改良、測試、樣品製作、安規認可、維護修改、零件承認及技術支援等。 與行銷處評估未來產品及市場的趨勢掌握。 產品相關技術支援及諮詢等。
應用工程部	品保控管、維修分析及督導、協助改善產品品質。 修改及實驗。 確認新產品規格與實際樣品的正確性。 協助解決產品生產時所產生的問題。
總管理處	人力資源、教育訓練規劃管理。 公司制度規章之擬定及公告。 員工出勤記錄之維護。 財產管理、規劃公司環境清潔及維護、勞健保之業務辦理。 一般事務採購及工廠設備之比價、詢價等作業管理。
財務會計部	公司會計事務及編製管理報表供決策分析。 租稅減免等稅務相關業務。 公司資金管理、規劃與執行。 靈活運用及調度企業資金，建立與金融機構良好關係。

(二) 董事、監察人、總經理、副總經理、協理、各部門及分支機構主管資料：

1. 董事、監察人資料：

職稱	姓名	選(就)任日期	任期(年)	初次選任日期	選任時持有股份		現在持有股份		配偶、未成年子女現在持有股份		利用他人名義持有股份		主要經(學)歷	目
					股數(股)	持股比例	股數(股)	持股比例	股數(股)	持股比例	股數(股)	持股比例		
董事長	周青麟	93.06.24	3年	75.09.04	2,995,239	14.26%	3,608,643	13.76%	3,550,913	13.54%	-	-	明新工專-機械 立登電子公司-業務經理 豪通電子-業務經理	Top (US)
董事	林麗卿	93.06.24	3年	75.09.04	2,713,834	12.92%	3,281,845	12.51%	3,877,711	14.78%	-	-	靜修女中-綜商 一立外語出版社主辦會計	
董事	陳永富	93.06.24	3年	75.09.04	638,869	3.04%	698,308	2.66%	534	0%	-	-	志仁高中 立登電子公司業務副理	
董事	易文正	93.06.24	3年	92.06.25	-	-	-	-	-	-	-	-	美國威斯康辛大學法律博士 Huang And Partners 聯合法律 事務所外國律師	浩 深
董事	楊蒂敏	93.06.24	3年	92.06.25	-	-	-	-	-	-	-	-	實踐家專會統科畢業 捷禾資訊財務處經理	捷
董事	趙乃凱	93.06.24	註1	93.06.24	-	-	-	-	-	-	-	-	美國賓州卡內基米倫大學 工業管理碩士 台大化學士	永 中

職稱	姓名	選(就)任日期	任期(年)	初次選任日期	選任時持有股份		現在持有股份		配偶、未成年子女現在持有股份		利用他人名義持有股份		主要經(學)歷	目前兼任本公司及其他公司之職務	具配偶或二親等以內關係之其他主管、董事或監察人		
					股數(股)	持 股 比 率	股數(股)	持 股 比 率	股數(股)	持 股 比 率	股數(股)	持 股 比 率			職 稱	姓 名	關 係
董事	劉文良	93.06.24	註1	93.06.24	—	—	—	—	—	—	—	—	美國耶魯大學醫學院流行病學及公共衛生研究所博士 台大公共衛生學士	誠豐管理顧問總經理			
監察人	林麗仁	93.06.24	3年	91.01.03	735,140	3.50%	885,772	3.38%	69,722	0.27%	—	—	高商畢 日商貿易主辦會計 日本精品店店長	—	董事長	周青麟	姻親
															董事兼總管理處協理	林麗卿	姊妹
															應用工程一部協理	戴龍陽	配偶
監察人	韓景山	93.06.24	3年	92.06.25	—	—	—	—	—	—	—	—	東海大學會計系畢業 經緯會計師事務所會計師	萬國電腦監察人	—	—	—
監察人	鍾儒育	93.06.24	註1	93.06.24	—	—	—	—	—	—	—	—	英國倫敦大學企管碩士	Core Pacific-Yamaichi International (H.K.) Ltd. 協理			

註1：趙乃凱、劉文良、鍾儒育為93.06.24股東常會增選，其任期與原董事及監察人相同。

2.董事及監察人具備專業知識及獨立性情形：

姓名	條件 具有五年以上 商務、法律、 財務或公司業 務所須之工作 經驗	符合獨立性情形							備註 (註 1)
		非為公司之受 僱人或其關係 企業之董事、監 察人或受僱。但 其兼任母公司 或子公司之獨 立董事、獨立監 察人者，不在此 限	非直接或間接 持有公司已發 行股份總額百 分之一以上或 持股前十名之 自然人股東	非前二欄人員 之配偶或其二 親等以內之直 系親屬	非直接或間接持 有公司已發行股 份總額百分之五 以上法人股東之 董事、監察人、受 僱人或持股前五 名法人股東之董 事、監察人、受僱 人	非與公司有財 務、業務往來之 特定公司或機 構之董事、監察 人、經理人或持 股百分之五以 上之股東	非為最近一年內 提供公司或關係 企業財務、商務、 法律等服務、諮詢 之專業人士、獨 資、合夥、公司或 機構團體之企業 主、合夥人、董事 (理事)、監察人(監 事)、經理人及其 配偶	非為公司法 第二十七條 所訂之法人 或其代表人	
周青麟	√	—	—	—	—	√	√	√	—
林麗卿	√	—	—	—	√	√	√	√	—
陳永富	√	—	—	—	√	√	√	√	—
易文正	√	√	√	√	√	√	√	√	—
楊蒂敏	√	√	√	√	√	√	√	√	捷豐資訊 監察人
趙乃凱	√	√	√	√	√	√	√	√	—
劉文良	√	√	√	√	√	√	√	√	—
林麗仁	√	√	—	—	√	√	√	√	—
韓景山	√	√	√	√	√	√	√	√	萬國電腦 監察人
鍾儒育	√	√	√	√	√	√	√	√	—

註 1：擔任公司獨立董事或獨立監察人者，如有兼任其他公司獨立董事或獨立監察人情事，應備註說明兼任家數。

3.法人股東之主要股東：無

4.總經理、副總經理、協理、各部門及分支機構主管資料：

94年04月16日

職稱	姓名	就任日期	持有股份		配偶、未成年子女持有股份		利用他人名義持有股份		主要經(學)歷	目前兼任其他公司之職務	具配偶或二親等以內關係之經理人		
			股數	持股比率	股數	持股比率	股數	持股比率			股數	持股比率	職稱
總經理兼行銷事業部經理	陳永富	75.09.25	698,308	2.66%	534	0%	—	—	志仁高中 立登電子公司業務副理	—	董事長	周青麟	姻親
											總管理處協理	林麗卿	姻親
總管理處協理	林麗卿	76.09.13	3,281,845	12.51%	3,877,711	14.78%	—	—	靜修女中 一立外語出版社-主辦會計	—	董事長	周青麟	配偶
											行銷事業部經理	陳永富	姻親
											應用工程部協理	戴龍陽	姻親
研究發展部協理	李進賜	87.08.19	20,000	0.08%	—	—	—	—	健行工專-電子 台灣晶譜-工程經理 效率電腦-工程經理 佑光公司-工程經理	—	—	—	
應用工程部協理	戴龍陽	77.04.05	69,722	0.27%	885,772	3.38%	—	—	黎明工專-電機 凱文公司-廠長	—	董事長	周青麟	姻親
											總管理處協理	林麗卿	姻親
財務會計部經理	陳俊良	91.09.02	17,300	0.07%	—	—	—	—	台灣大學-會計系- 眾信聯合會計師事務所審計部 致遠會計師事務所大陸業務部 建舜電子製造(股)稽核室	—	—	—	

附表二之一

董事之報酬

93年12月31日

單位：新台幣仟元/仟股

職稱	姓名	車馬費及報酬	盈餘分配之董事酬勞	盈餘分配之員工紅利金額（註2）			前三項總額	總額占稅後純益之比例（%）	取得員工認股權憑證數額（註3）	其他報酬（註4）	
				現金紅利	股票紅利						
					股數	市價（元）					金額
董事長	周青麟	47	150	48	33.5	32.75	1,097	1,342	1.3%	無	董事長座車成本 2,830
董事	林麗卿										
董事	陳永富										
董事	趙乃凱										
董事	劉文良										
董事	易文正										
董事	楊蒂敏										

註1：董事姓名應分別列示，但得以彙總方式揭露其車馬費、盈餘分配之董事酬勞及其他報酬情形。若董事兼任總經理或副總經理者，其報酬應分別按其身分揭露。屬董事報酬部分揭露於本表；屬總經理及副總經理之報酬部分揭露於下表。

註2：若董事兼任員工（或經理人）取得員工紅利（含股票紅利及現金紅利）者，應填列員工紅利金額，其股票紅利之「市價」，上市上櫃公司係採用公司會計期間最末一個月之平均收盤價計算之；若非屬上市上櫃公司則以會計期間結束日之淨值計算之。另若董事係兼任經理人取得員工紅利者，應再填列附表二之二。

註3：若董事兼任員工領取員工認股權憑證者，應填列本表及附表十五。

註4：如提供汽車、房屋及其他專屬個人之支出時，應揭露所提供資產之性質及成本、實際或按公平市價設算之租金及其他給付。

監察人之報酬

職稱	姓名	車馬費及報酬	盈餘分配之監察人酬勞	前二項總額	總額占稅後純益之比例（%）	其他報酬（註2）
監察人	林麗仁	25	134	159	0.15%	無
監察人	鍾儒育					
監察人	韓景山					

註1：監察人姓名應分別列示，但得以彙總方式揭露其車馬費、盈餘分配之監察人酬勞及其他報酬情形。

註2：如提供汽車、房屋及其他專屬個人之支出時，應揭露所提供資產之性質及成本、實際或按公平市價設算之租金及其他給付。

總經理及副總經理之報酬

單位：新台幣仟元

職稱	姓名	薪資	獎金、 特支費	盈餘分配之員工紅利金額(註2)				前三項 總額	總額占稅 後純益之 比例(%)	取得員工認 股權憑證數 額(註3)	其他報 酬(註4)
				現金 紅利	股票紅利						
					股數	市價	金額				
總經理	陳永富	833	169	18	10	32.75	328	1,348	1.31%	無	無

註1：總經理及副總經理姓名應分別列示，但得以彙總方式揭露其薪資、獎金、特支費、員工紅利及員工認股權憑證情形。

註2：總經理及副總經理領取員工紅利(含股票紅利及現金紅利)者，應填列本表及附表二之二，其股票紅利之「市價」，上市上櫃公司係採用公司會計期間最末一個月之平均收盤價計算之；若非屬上市上櫃公司則以會計期間結束日之淨值計算之。

註3：總經理及副總經理領取員工認股權憑證者，應填列本表及附表十五。

註4：如提供汽車、房屋及其他專屬個人之支出時，應揭露所提供資產之性質及成本、實際或按公平市價設算之租金及其他給付。

附表二之二

配發員工紅利之經理人姓名及配發情形

93年12月31日

	職稱 (註1)	姓名 (註1)	股票紅利			現金紅利	總計	總額占稅後 純益之比例 (%)
			股數	市價 (註2)	金額	金額		
經 理 人	董事長	周青麟	75,500	32.74	2,471,870	83,001	2,554,871	2.48%
	總經理兼 行銷事業部 經理	陳永富						
	應用工程部 協理	戴龍陽						
	研究發展部 協理	李進賜						
	總管理處 協理	林麗卿						
	財務會計部 經理	陳俊良						

註1：應揭露個別姓名及職稱，但得以彙總方式揭露盈餘分配情形。

註2：依「市價」計算，上市上櫃公司係採用公司會計期間最末一個月之平均收盤價計算之；若非屬上市上櫃公司則以會計期間結束日之淨值計算之。

註3：經理人之適用範圍，依據本會九十二年三月二十七日台財證三字第○九二○○○一三○一號函令規定，其範圍如下：

- (1) 總經理及相當等級者
- (2) 副總經理及相當等級者

(3)協理及相當等級者

(4)財務部門主管

(5)會計部門主管

(6)其他有為公司管理事務及簽名權利之人

註4：若董事、總經理及副總經理有領取員工紅利（含股票紅利及現金紅利）者，除填列附表二之一外，另應再填列本表。

(三) 最近年度及截至年報刊印日止，董事、監察人、經理人及持股比例超過百分之十之股東股權移轉及股權質押變動情形：

1.董事、監察人、經理人及大股東股權變動情形：

單位：股

職稱	姓名	93 年 度		當年度截至 94 月 04 日 16 止	
		持有股數 增(減)數	質押股數 增(減)數	持有股數 增(減)數	質押股數 增(減)數
董事長	周青麟	613,404	—	—	—
董 事	林麗卿	568,011	—	—	—
董 事	陳永富	68,439	—	(9,000)	—
董 事	易文正	—	—	—	—
董 事	趙乃凱	—	—	—	—
董 事	劉文良	—	—	—	—
董 事	楊蒂敏	—	—	—	—
監察人	林麗仁	150,632	—	—	—
監察人	韓景山	—	—	—	—
監察人	鍾儒育	—	—	—	—
研究發展部 協理	李進賜	(265,516)	—	(45,378)	—
應用工程部 協理	戴龍陽	(199,937)	—	—	—
財務會計部 經理	陳俊良	7,300	—	—	—

2.董事、監察人、經理人及持股比例超過百分之十之股東股權移轉之相對人為關係人者：

(1)股權移轉資訊：

單位：股；新台幣元

姓名	股權移轉 原因	交易 日期	交易 相對人	交易相對人與公司、董事、 監察人、經理人及持股比例 超過百分之十股東之關係	股 數	交易 價格
周青麟	贈與	93.12.31	周佳慧	父女	29,000	33.8
林麗卿	贈與	93.12.31	周佳慧	母女	29,000	33.8
陳永富	贈與	93.12.31	陳筱婷	父女	9,000	33.8
陳永富	贈與	93.12.31	陳儷帆	父女	9,000	33.8
陳永富	贈與	93.12.31	陳柏瑋	父子	9,000	33.8

(2)股權質押資訊：無。

(四) 公司、公司之董事、監察人、經理人及公司直接或間接控制之事業對同一轉投資事業之持股數，並合併計算綜合持股比例：

93年12月31日

單位：股；%

轉投資事業	本公司投資		董事、監察人、經理人及直接或間接控制事業之投資		綜合投資	
	股數	持股比例	股數	持股比例	股數	持股比例
INFOTEX ENTERPRISE LTD.	96,426	100.00%	—	—	96,426	100.00%
泓宇國際企業股份有限公司	2,600	32.50%	—	—	2,600	32.50%
三匠科技股份有限公司	468,600	1.91%	—	—	468,600	1.91%
睿陽科技股份有限公司	200,000	11.43%	—	—	200,000	11.43%
宇環科技股份有限公司	150,000	0.30%	—	—	150,000	0.30%

三、公司資本及股份：

(一) 股本來源：

1. 股本來源：

年月	發行價格	核定股本		實收股本		備註		
		股數 (仟股)	金額 (仟元)	股數 (仟股)	金額 (仟元)	股本來源	以現金以外 之財產抵充 股款者	其他
75.09	註1	註1	5,000	註1	5,000	創立資本	—	—
82.11	1,000	20	20,000	20	20,000	現金增資 15,000 仟元	—	—
88.11	10	7,000	70,000	7,000	70,000	現金增資 50,000 仟元	—	註2
90.04	10	9,700	97,000	9,700	97,000	現金增資 17,000 仟元 資本公積轉增資 10,000 仟元	—	註3
90.11	10	11,000	110,000	11,000	110,000	現金增資 9,000 仟元 盈餘轉增資 4,000 仟元	—	註4
91.08	10	30,000	300,000	16,000	160,000	現金增資 28,000 仟元 盈餘轉增資 17,050 仟元 資本公積轉增資 4,950 仟元	—	註5
92.10	10	30,000	300,000	21,000	210,000	盈餘轉增資 43,200 仟元 資本公積轉增資 4,800 仟元 員工紅利轉增資 2,000 仟元	—	註6
93.08	10	43,000	430,000	26,230	262,300	盈餘轉增資 37,800 仟元 資本公積轉增資 10,500 仟元 員工紅利轉增資 4,000 仟元	—	註7

註1. 公司創立時是為有限公司組織，於78年10月改組為股份有限公司。

註2. 經88北府建二字第088449204號核准。

註 3.經 90 中字第 09032091690 號。

註 4.經 90 商 09001487240 號核准。

註 5.經(九十一)商 09101344980 號核准。

註 6.台財證(一)字第 0920136231 函核准。

註 7.經(九十三)證期一字第 0930134133 號函核准。

2. 股份種類：

94 年 04 月 16 日

單位：仟股

股份 種類	核 定 股 本			備註
	流通在外股份（註）	未發行股份	合 計	
記名式 普通股	26,230,000	16,770,000	43,000,000	

註：流通在外股份屬於上櫃股票。

(二) 股東結構：

94 年 04 月 16 日

股東結構 數量	政府機構	金融機構	其他法人	個人	外國機構 及 外 人	合 計
人 數	-	13	20	1,361	1	1,395
持有股數(股)	-	3,095,000	4,165,533	18,969,288	179	26,230,000
持股比例	-	11.80%	15.88%	72.32%	0.00%	100%

(三) 股數分散情形：

每股面額十元

94 年 04 月 16 日

持 股 分 級	股東人數	持有股數(股)	持股比例
1~ 999	201	46,947	0.18%
1,000~ 5,000	894	1,857,510	7.08%
5,001~ 10,000	118	961,142	3.66%
10,001~ 15,000	33	433,847	1.65%
15,001~ 20,000	33	619,257	2.36%
20,001~ 30,000	33	877,729	3.35%
30,001~ 50,000	23	867,972	3.31%
50,001~ 100,000	21	1,471,765	5.61%
100,001~ 200,000	17	2,511,913	9.58%
200,001~ 400,000	9	2,205,192	8.41%
400,001~ 600,000	5	2,447,968	9.33%
600,001~ 800,000	3	1,932,404	7.37%
800,001~ 1,000,000	2	1,775,772	6.77%
1,000,001 以上	3	8,220,582	31.34%
合 計	1,395	26,230,000	100%

(四) 主要股東名單：

股權比例達百分之五以上之股東或股權比例佔前十名之股東名稱、持股數額及比例：

94年04月16日

主要股東名稱	股份	持有股數 (股)	持股比例
周青麟		3,608,643	13.76%
林麗卿		3,281,845	12.51%
寶威投資		1,330,094	5.07%

(五) 最近二年度每股市價、淨值、盈餘、股利及相關資料：

單位：新台幣元

項 目	年 度		92 年度	93 年度	當年度截至 94年03月31日
	最 高(註 1)	最 低(註 1)			
每股市價	最 高(註 1)	最 低(註 1)	47	48.8	69
	最 低(註 1)	平 均(註 1)	38	29.2	32.2
	平 均(註 1)		42.67	37.97	49.62
每股淨值	分 配 前	分 配 後(註 2)	14.28	14.72	15.99
	分 配 後(註 2)		10.85	—	—
每股盈餘	加權平均股數(仟股)	每股盈餘(註 3)	21,000	26,230	26,230
	加權平均股數(仟股)	每股盈餘(註 3)	2.22	3.92	1.27
每股股利 (註 4)	現金股利		0.7	1.5	—
	無償配股	盈餘配股	1.8	1.5	—
		資本公積配股	0.5	—	—
	累積未付股利		—	—	—
投資報酬 分析	本益比(註 1)		—	—	—
	本利比(註 1)		—	—	—
	現金股利殖利率(註 1)		—	—	—

註 1：本公司於九十二年七月底經財團法人中華民國證券櫃檯買賣中心核准於興櫃股票櫃檯買賣。

註 2：依據次年度股東會決議分配之情形填列。

註 3：92 年度每股盈餘，為經追溯調整後之每股盈餘。

註 4：93 年每股股利係本次股東會擬議分配情形。

(六) 公司股利政策及執行狀況：

1. 股利政策：

本公司資本額隨著營業規模同步成長，在考慮公司資金需求、財務結構、股本規劃及盈餘等情形後，由董事會擬定盈餘分配案，經股東會同意後辦理，採股票股利與現金股息平衡政策，以維持每股獲利的穩定成長，本公司將依當年度實際營運狀況，並考量次一年度之資本預算規劃，決定適當之股利政策。

2. 執行狀況：

本次股東會擬議股利分配之情形：

本公司 93 年度稅後盈餘為新台幣 102,904,363 元，本年度可供分配盈餘總額為新台幣 104,170,279 元。

董事會於 94 年 3 月 10 日決議通過之盈餘分配案，除依法提列法定盈餘公積新台幣 10,290,436 元及特別盈餘公積新台幣 1,293,242 元，有關盈餘分配說明如下：

- (1)員工紅利 7,305,655 元，其中 7,000,000 元配發員工股票股利，計 700,000 股轉增資發行新股，每股面額新台幣 10 元；305,655 元配發員工現金紅利，並依本公司員工紅利分配辦法分配之。
- (2)擬自 93 年度之盈餘中提撥 78,690,000 元為股東股利，其中 39,345,000 元為股票股利，計 3,934,500 股轉增資配股，每股面額新台幣 10 元，按配股基準日股東名簿所載股東持有股數，每仟股無償配發 150 股；39,345,000 元為現金股利，每仟股配發 1,500 元。

(七) 本年度股東會擬議之無償配股對公司營業績效及每股盈餘之影響：

單位：新台幣仟元

項目		年度	94 年度 (預估)
期初實收資本額			262,300
本年度配股情形	每股現金股利		1.5 (註一)
	盈餘轉增資每股配股數		0.15 (註一)
	資本公積轉增資每股配股數		—
營業績效變化情形	營業利益		不適用 (註二)
	營業利益較去年同期增 (減) 比率		
	稅後純益		
	稅後純益較去年同期增 (減) 比率		
	每股盈餘		
	每股盈餘較去年同期增 (減) 比率		
擬制每股盈餘及本益比	若盈餘轉增資全數改配放現金股利	擬制每股盈餘	不適用 (註二)
		擬制年平均投資報酬率	
	若未辦理資本公積轉增資	擬制每股盈餘	
		擬制年平均投資報酬率	
	若未辦理資本公積且盈餘轉增資改以現金股利發放	擬制每股盈餘	
		擬制年平均投資報酬率	
年平均投資報酬率 (年平均本益比倒數)			

註 1：待本次股東會決議。

註 2：依「公開發行公司公開財務資訊處理準則」規定，本公司無須公開民國九十四年財務預測資訊。

(八) 員工分紅及董事、監察人酬勞：

1. 公司章程所載員工分紅及董事、監察人酬勞之成數或範圍：

本公司年度總決算如有盈餘，應先提繳稅款後，彌補已往虧損。就其餘額提百分之十為法定盈餘公積，及視實際需要提特別盈餘公積。如尚有盈餘，依左列比例分配：

(1) 員工紅利百分之三至八。

(2) 董事、監察人酬勞百分之零點伍至百分之三。

(3) 其餘由董事會擬案提請股東會決議。

2. 董事會通過之擬議配發之員工分紅等資訊：

(1) 94年3月10日董事會通過之擬議配發員工紅利7,305,655元，其中305,655元以現金方式發放，其餘7,000,000元以股票方式發放；另發放董監事酬勞730,565元。

(2) 擬議配發員工股票紅利股數：700,000股，及其占盈餘轉增資比例為8.14%。

(3) 考慮擬議配發員工紅利及董事、監察人酬勞後之設算每股盈餘：3.62元。

3. 上年度盈餘用以配發員工紅利及董事、監察人酬勞情形：

單位：元

項目	股東會決議	實際配發情形	差異數
92年度員工紅利配發數	4,169,551	4,169,551	0
92年度董監酬勞	416,955	416,955	0

上年度員工紅利及董事、監察人酬勞之實際配發情形與原董事會通過之擬議配發金額並無差異。

(九) 公司買回本公司股份情形：無。

四、公司債辦理情形：無。

五、特別股辦理情形：無。

六、海外存託憑證辦理情形：無。

七、員工認股權憑證辦理情形：無。

八、併購、受讓他公司股份發行新股辦理情形：無。

參、營運概況

一、業務內容：

(一) 業務範圍：

1. 公司所營業務之主要內容：

- (1) 個人電腦微電腦、電腦顯像機、電腦用鍵盤、電源供應器、終端機、印表機、磁碟機、磁片卡帶、電腦擴充器及各種電腦週邊設備之修理買賣(電動玩具除外)。
 - (2) 微電腦及其週邊設計開發製造買賣業務。
 - (3) 積體電路板等電子零件(管制品除外)製造加工買賣業務。
 - (4) 有關前各項出口業務。
 - (5) 代理有關產品之報價投標經銷業務(期貨除外)。
- (上述業務之經營應遵照有關法令規定辦理)

2. 營業比重：

單位：新台幣仟元

年度 產品	93 年度	
	銷售額	比例
高階環保電源供應器	614,192	89.52%
工業用伺服器機殼及高階電源供應器	33,068	4.82%
個人電腦機殼及電源供應器	8,607	1.25%
其他電腦週邊設備	30,223	4.41%
銷售總額合計	686,090	100%

3. 公司目前之商品(服務)項目：

產 品	說 明
電源供應器	桌上型電腦專用
	備援式電源供應器
	1U-3U 工業用電源供應器
	高階用伺服器及工作站
電腦週邊 儲存設備	遠端遙控電源供應器裝置
	散熱風扇

4. 計劃開發之新商品(服務)：

本公司除了積極提升現有產品外，並積極投入新產品設計及生產，來配合市場需求，開發符合客戶的需求，來提昇競爭力。

- (1) EPS-12V 700~880W Power
- (2) Remote Control By LAN Power Supply
- (3) 高階高瓦數之 SFX Power Supply
- (4) 超高效率之 Power Supply

(二) 產業概況：

1. 產業現況及發展：

電源供應器 (SPS) 是電子電力產品不可或缺的零組件，由於其功能主要在提供電子產品穩定、適當電壓的電源，為電子產業不可或缺的重要功能元件之一，使得未來成長性穩定。

SPS.由於擁有產品體積較小、重量輕、外部可輸入電壓範圍廣，加上功率密度/轉換效率高，及較少熱量消耗等優點，有助應用範圍擴大，為目前最主流產品。產品之應用範圍則包含各式充電器、整流器、轉換器等。對電子產品而言，擁有穩定、乾淨的電源供應器是否能正常運作、影響使用壽命長短的重要環境因素，因此電源供應器視為所有電子產品的心臟。

根據 Frost & Sullivan 資料統計顯示(表一)，除了 2001 年全球交換式電源供應器銷售金額約為 158.8 億美元，成長率為負數之外，2002 年市場規模成長為 168 億美元，成長率約為 5.79%。而至 2007 都將有更顯著的成長。

若以銷售量來看，2001 年全球銷售量為 1.491 億台，亦較前一年為負成長，2002 年 2003 年分別為 1.567 億台、1.704 億台，成長率分別為 5.1%、8.74%，而到 2007 年銷售量預計為 2.531 億台，因此 2000 年~2007 年市場皆呈現穩定、緩步之成長趨勢。

表一、全球 SPS 市場規模預測

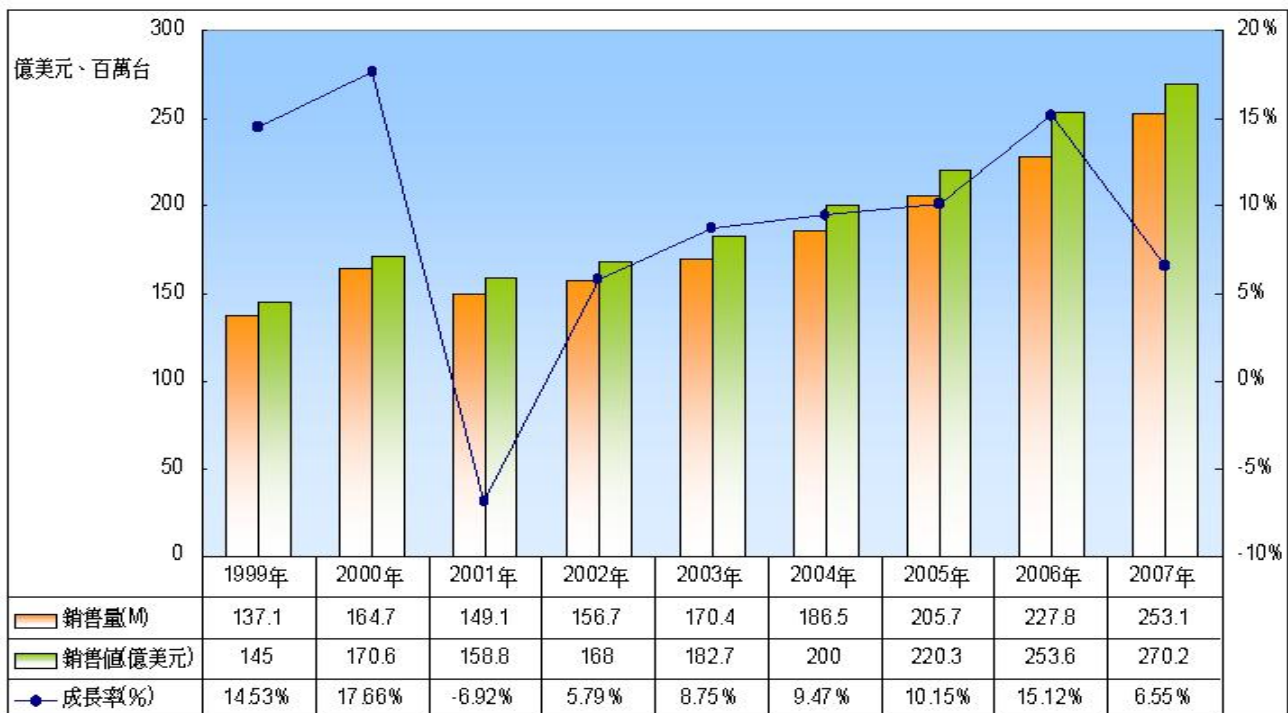

資料來源：Frost & Sullivan(2002/1)

在 SPS 市場中，AC/DC 應用市場規模較大。根據 Frost & Sullivan 調查，2001 年 AC/DC 產品佔全體 SPS 市場銷售值比重為 72.5%。根據 Frost & Sullivan 之調查資料顯示，以 2000 年為例，AC/DC 主要應用在資訊產品上。由於資訊用產品單價較低，約佔整體銷售值的 43% (佔銷售量的 48%)，其次是通訊產品應用，約佔 20%，工業/量測方面應用約為 16%，居第三，國防/航空居第四，約佔 8%、其他用途則佔 13% 左右。DC/DC SPS 應用情形較 AC/DC 之分佈為平均，資訊產品

應用雖仍佔最大宗應用市場，2000 年佔整體銷售金額比例僅有 30%，通訊市場居次，佔整體市場銷售比例 29%。由於不論是 AC/DC 或是 DC/DC，SPS 在資訊、通訊產品應用市場銷售比重合計約佔 6 成，因此資訊、通訊產品市場對整體 SPS 市場需求影響程度最大。

依據 IDC 對全球 IT 產業出貨量預估顯示(表二)，全球桌上型電腦產量在 2003 年將較 2002 年成長 6.1%，筆記型電腦成長 15%，全球 PC 成長率應可達 8.4%。隨著 PC 市場成長，電源供應器的未來成長可期。

表二、全球 IT 產業出貨量成長趨勢

	2000	2001	2002	2003	2004	2005	2006
DT	109,696	102,281	100,618	106,748	115,800	124,907	134,010
growth	12.6%	-6.8%	-1.6%	6.1%	8.5%	7.9%	7.3%
NB	23,274	25,057	28,238	32,526	37,939	41,349	44,456
growth	33.4%	7.7%	12.7%	15.2%	16.6%	9.0%	7.5%
Ultraportable	3,246	3,008	2,770	3,372	4,147	4,844	5,418
growth	28.1%	-7.3%	-7.9%	21.7%	23.0%	16.8%	11.8%
PC Servers	3,651	3,711	3,904	4,320	4,832	5,342	5,584
growth	16.0%	1.6%	5.2%	10.7%	11.9%	10.6%	4.5%
Total	139,867	134,057	135,530	146,966	162,718	176,442	189,468
growth	16.0%	-4.2%	1.1%	8.4%	10.7%	8.4%	7.4%

資料來源：IDC (2002)

2. 產業上、中、下游之關聯性：

長期以來，我國電源供應器產業在全球大環境高度競爭的衝擊下，國內廠商不斷地在行銷、研發、製造及管理等方面從事體質的改善，以建立對產品、技術及市場的調適能力；同時各家廠商透過高效率、有系統的全球專業分工，以量產經濟規模、技術升級來降低生產成本及提高生產力。雖然電源供應器產品的部分元件，例如 IC、高功率的功率電晶體和半導體均須仰賴日本及歐美進口。但是，由於我國具備完整的上中下游相關支援產業，且整體產業能夠高度分工，使得我國電源供應器產業在全球市場上具有很強的競爭力，這也是其他國家短期之內難以超越的。(表三)

表三：電源供應器產業結構圖

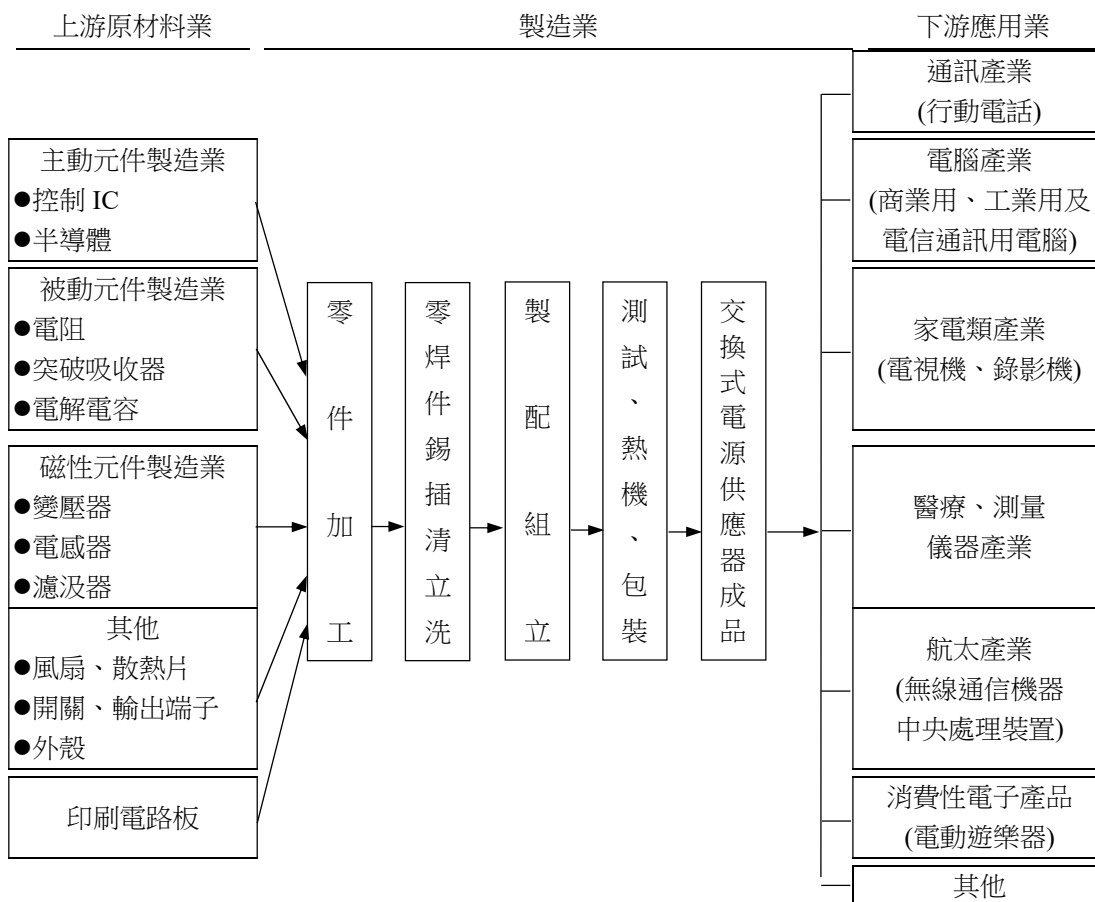

資料來源：工研院經資中心 IT IS 計劃(2001/03)

(1)上游原料與產業的關聯性：

目前電源供應器之主要原料為主動元件、被動元件、磁性元件、及印刷電路板，其中主動元件中特殊設計需求或品質上要求嚴格，故其控制 IC 及半導體、高階電容等，則主要仰賴歐美、日本進口。

其餘零組件如風扇、變壓器、二極體、開關、散熱片及線材等，以國內採購為主；而對於供應商之選擇是以產品品質、價格及交期為主要評估重點，並定期作相關考核記錄，同時對於重要之零組件採購依計劃作業採購，以防止缺料之情況產生。

(2)下游應用產品和電源供應器的關聯性：

現有公司電源供應器主要供應電子組裝廠、系統整合廠商、工業用電腦廠商、伺服器業者及個人電腦組裝，主要可應用於通訊產品、電腦週邊設備、網路設備、消費性電子產品等不可缺乏之產品；因此為電源供應器產業帶來無限商機。

3.產品發展趨勢：

SPS 未來的技術發展趨勢，將與電子產品發展的方向併行，亦即朝向小型、輕量與高效率的優勢方向發展。

(1)模組化：

為因應下游產品客製化、短交期、售價低的特性，模組化生產電源供應器已成趨勢。模組化最大特徵在可縮短電路設計工時，降低上游元件使用數量及減低維修工作量，同時也能滿足自動化生產要求，故未來電源供應器在

結構上的發展，將朝模組化進行。

(2)積體化、小型輕量化：

近年來由於 IC 技術日漸普及以及大量採用 SMD(表面黏著元件)技術，電子產品明顯朝向小型、低價格及高頻化發展，相對亦帶動電源供應器之設計朝輕薄短小方向配合。

(3)高頻化：

高頻技術非限於電路方式與半導體元件，磁性元件、電容器、控制電路、裝配技術皆有關聯；元件體積愈小，散熱面積愈小，致使溫度升高，故須降低電功率，解決散熱問題。

(4)準系統(Barebone)方式出貨：

桌上型電腦由於競爭激烈，價格波動風險高，多數系統廠商會要求零件廠商以準系統方式出貨，因此提供 PC 用之電源供應器廠多數與機殼廠策略聯盟，共同開發產品組合線，加速生產流程，維持競爭優勢。

本公司的發展趨勢如下：

(1)PC 市場：

現有產品 300W-520W 為基礎，針對 P4 以上高階電源持續開發，300W-800W 開發中陸續推出高附加價值的選配性功能產品(含專利及著作權)，以高階環保電源供應器為開發目標。

(2)伺服器及工作站市場：

現有(熱抽取容錯式備份電源) 350WXZ, 1U-4U 嵌入式工業用電源且持續往高瓦特 N+1 Redundancy 開發。

(3)多樣化電源轉換應用產品：

產品包括 Battery Charger、DC-DC Power Inverter 及 AD 兩用電源，主要應用為電動車、車用電源、伺服器電源等。

(4)其他：

行動電話 AC/DC 30W-50W 通訊設備網路中繼站 AC/DC (30W-250W) SET TOP BOX AC/DC 20-50W 等通訊、網路資訊家電用電源供應器開發。

4.產品競爭情形：

而因電源供應器屬中度勞力密集產業，頗適合在具有工資成本較低之新興國家發展，且目前產業已步入成熟期，產品自動化程度普遍，削價競爭激烈，加上近年全球經濟景氣情況遲滯及應國外客戶要求就地供貨，促使業者不得不逐漸將生產基地持續移到大陸為主的海外，降低成本，以量取勝。並且有部份同業持續積極擴充產能，對廠商造成壓力，同時也使產品品質受到考驗。

SPS 產品技術已相當成熟，未來幾年將隨著通訊及網路等相關產業不斷成長下，而呈現成長趨勢，但在價格競爭的壓力下，我國交換式電源供應器產品的獲利空間將受到擠壓，預期低功率產品競爭將更加激烈。

目前台灣電源供應器相關生產公司主要以生產 3C 產品所需的電源供應器為主，未來隨著 PC 用的交換式電源供應器獲利縮小，業者將逐漸調整產品方向，朝向附加價值較高，如伺服器、工作站或 IA 產品以及成長性較佳的網路設備、通訊設備等產品發展。

本公司因應產品競爭措施：

(1)致力提升產品品質。

(2)電源供應器朝小型化、高密度電源發展，提昇效率。

(3)加強附加功能，智慧化及人性化發展。

- (4)積極開發國際市場，擴充營業據點。
- (5)和上下游客戶進行策略聯盟，同時加強業務開發，以增加客源。
- (6)以技術導向來提昇競爭力。
- (7)研發新產品，有效掌握市場訊息，來滿足不同需求，建立多樣化的利基產品。

(三) 技術及研發概況：

1.本年度及截至年報刊印日止投入之研發費用：

單位：新台幣仟元

項目 \ 年度	93 年度	截至 94 年 3 月 31 日
研發費用 (A)	13,251	6,276
營業收入總額 (B)	702,624	245,838
(A) / (B)	1.89%	2.55%

2.本年度及截至年報刊印日止開發成功之技術或產品

年度	研發產品與研發重點	
	研發產品	概述
93	EPS12V Power 600W 以上	依 Intel EPS 12V 1.6 版設計要求
	CE 小卡小卡改良	CE 控制卡
	ATX12V-V2.0 改良	+12V V1~V3 分流保護控制卡
	FAN-Less Power 100~250W	依 Intel ATX 12V 2.0 版電氣要求
	V1V2 小卡改良	+12V V1~V2 分流保護控制卡
	12V Single Output Power	單電源輸出，大功率電源

(四) 長、短期業務發展計畫：

1.行銷方面：

(1)短期計畫：

- A.加強歐盟美國市場開拓，引進並培育多國語言之行銷專才。提升客戶滿意度：持續完善的客戶售後服務，以客為尊，以客為念，透過完善的售後服務品質，提供專業的技術諮詢，提高客戶對公司產品的滿意度，藉此來建立公司的信譽，塑造公司良好形象。
- B.建立與顧客雙向溝通的管道，迅速處理客戶所提出的問題及產品維修，以良好的服務態度提升公司形象。
- C.強化行銷管道：透過不定期參與展覽、平面媒體廣告，以提昇公司知名度與產品曝光率。除此之外，透過國際性行銷網路及增設海外行銷據點，以建立完整的行銷管道系統。
- D.多元化銷售通路：調整產品比重，並注意市場需求與產品應用別，進而拓展相關市場的銷售，例如通訊網路、消費性電子、工業用電子及資訊週邊等產品。開拓全球行銷通路，持續不斷開發新客戶，來提升市場占有率。
- E.強化產品制度：可強化速度及效率，提昇產品交期之優勢，透過模組化，標準化方式，來即時達到快速交貨，協助客戶爭取有利商機。

(2)長期計畫：

- A.積極參與各國評比測試及參展，並廣泛運用多媒體管道來提昇產品知名度

及公司良好形象之推廣。

B.建立全球性的銷售網路，來提供專業、迅速、高品質的售後服務。

C.加強市場研究及分析能力：提昇行銷部門之市場搜尋和分析能力。積極的參與並密切注意產業動態，以取得最新資訊。

D.積極開發擁有廣大行銷通路的代理商來創造業績。

2.生產方面：

(1)短期計畫：

A.可充分利用公司在海外生產基地，有效降低生產成本，以提昇競爭力。

B.公司將視資金運用及生產需求等情況逐步提高自動化設備之投資，加速生產自動化，提高產品良率，增加生產效率。

C.落實品質管理 ISO 9001 系統，並以科學的方法持續的追求品質改善，提昇管理效率與企業形象。

D.以訂單式生產為主，配合部份製程採計劃性生產以彈性運用產能。

E.加強品保檢驗：提升產品品質及產量，進而降低生產成本。

F.策略聯盟簽約：與專業的製造廠進行策略聯盟，以求提昇產量，降低成本以應市場之需。

G.結合上游材料廠商：與上游產業結合，以開發高品質、低成本之生產材料。保持良好的合作關係，進而控制交貨期限及穩定供貨來源。

H.申請相關國內外品質認證，並經由國外申請安規憑證，使產品或得國際認同。

(2)長期計畫：

A.利用公司投資大陸子公司生產線，來爭取訂單、提高產能並降低生產成本。

B.將以台灣為研發中心，同時提昇和加工廠支援生產體制，以增加競爭力。

C.進行少量多樣且具高毛利、機密性產品之生產，並加速樣品之測試速度及完整性。

D.定期派員稽核委外代工廠，嚴格控管產品品質。

E.提供客戶及時交貨需求，強化組裝、生管、品管能力及交期優勢，以達到快速交貨的目的。

F.落實品質政策，建立完整有效率之品保制度，落實全面品質管理體系，提高產品品質，降低客戶因品質不良所產生的客訴重工率和報廢率。

3.產品研發方面：

(1)短期計畫：

A.加速當前 ATX12V 新規格及 XPC 系列產品開發，以應市場需求。

B.針對遊戲機以及繪圖機等，開發高階大電流需求產品。

C.高效率電源供應器：持續開發具備主動式功率因素改善的高效率電源。

D.因應使用者喜好與環保需求，持續加強低噪音環保電源供應器開發。

E.加強地區品牌區隔，確保多元化產品利基。

(2)長期計畫：

A.深耕主力核心產品，同時帶動相關系列產品開發，來達成產品多元化領域發展的目標。

B.持續開發高毛利特殊規格，具專利著作權高附加功能性之高階環保電源供應器，引領市場潮流。

C.全力開發特殊技術產品，增強產品設計及應用層次，提升產品應用範圍，朝向更寬廣電腦相關週邊產品領域，可提供客戶全方面的採購需求。

4.財務管理方面：

(1)短期計畫：

A.健全財務結構，可妥善運用融資管道：

公司將配合營運規模成長，並致力於健全財務結構來減少經營風險，並可透過與銀行保持良好的關係，來取得優渥之信用額度與條件，以因應未來必要時的融資需求。

B.降低匯兌風險：以財務避險為前提，善用金融市場各種金融商品，來減少匯兌損失產生。

C.有效將資金調度作最好的運用，以期達到最大的效益。

(2)長期計畫：

A.建立良好的籌資管道，未來應有效運用資本市場中多樣的理財工具來取得較低廉的資金，以擴大公司的營運規模，如加強財務功能之運作能力，強化公司財務結構，以為永續經營之基礎。

B.因應未來資金需求計劃之架構，進行長期財務規劃作業。

5.經營管理方面：

(1)短期計畫：

A.本公司將謹慎考量業績成長狀況及未來一年產品之產銷量，使其營收在穩定中成長，並配合公司穩健的財務規劃，以自有資金及搭配銀行融資做財務適度規劃。

B.善用已連線的鼎新 ERP 系統，可及時提供適當的管理經營分析資料給各部門作為經營及目標管理的指標。

C.定期或不定期實施教育訓練，朝向知識經濟發展。

D.加強公司員工福利，來提高員工向心力，同時可制訂合乎時宜的人力管理政策，且能提供合理公平的升遷辦法，以因應公司成長階段之需求。

E.架構國際化能力及市場佈局。

(2)長期計畫：

A.計畫可與上下游廠商及重要客戶作策略聯盟，使未來產品需求能不斷引進新技術及新產品，提昇公司長期對外競爭能力。

B.達成業務所制定之計畫，三年內使營業額規模達到公司既定之目標，並使獲利穩定的提升，成為績優上櫃公司。

C.朝卓越精緻的經營管理，使公司成為國際性之同業領導廠商之一，並尋求策略聯盟之有利的合作機會。

D.擴大營運規模，降低營運風險：

應長期取得價格競爭優勢，來強化國際分工、分散生產基地及擴大生產規模，來達到經濟規模效益，未來公司將以台灣為技術研發中心，同時積極於世界其他各地擴展業務據點，達到健全營運機制之最終目的。

E.加強人員培訓，建立企業文化：

將不斷培育高科技及國際性人才，適度引進優秀人才，同時有計畫建立公司文化，以經驗傳承的方式來增加公司的競爭力，並因應公司未來多角化經營之目標。

二、市場及產銷概況：

(一) 市場分析：

1. 主要商品(服務)之銷售(提供)地區：

單位：新台幣仟元

銷售地區		92 年度		93 年度	
		銷售值	百分比	銷售值	百分比
內銷 (台灣)		89,373	19%	59,644	9%
外銷	亞洲地區	89,075	19%	150,044	22%
	歐洲地區	203,730	44%	338,193	49%
	美加地區	81,912	18%	138,133	20%
	其他地區	-	-	76	-
合計		464,090	100%	686,090	100%

註 1：目前公司主要市場為歐洲及美加地區，而未來目標將致力於東南亞及中國大陸市場開拓。

註 2：上述地區別銷售值係以客戶所在區域為分類依據。

2. 市場佔有率：

依據中華民國台灣地區工業生產統計月報之統計，我國電源供應器 89 年至 91 年之銷售總值(出口值)分別為 29,486.1 佰萬元、21,938.1 佰萬元及 21,230 佰萬元。至寶公司 89 年至 91 年之電源供應器銷售淨額分別為 141 佰萬元、206 佰萬元及 335 佰萬元，其市場佔有率分別為 0.48%、0.94%及 1.58%。

3. 市場未來之供需狀況與成長性：

(1) 市場未來之供需狀況：

電源供應器用途廣泛，隨著各種新興產品如 LCD-TV 的推出，業者亦須配合不同需求開發出新的產品，隨著下游產業產品之不斷推陳出新，將激勵電源供應器產業未來的成長。

我國是個人電腦用電源供應器的最大生產國，因此全球個人電腦的持續成長，將使關鍵零組件之一的電源供應器產品隨個人電腦市場趨勢同步成長。由於電源供應器產業屬於勞動密集產業，因此國內業者紛紛以中國大陸為生產基地，採取台灣接单大陸生產的模式，各大廠以經濟規模效益的成本考量來爭取訂單，因此造成產業競爭，產品價格、毛利皆出現下滑，因此雖然全球電腦的量穩定成長，但電源供應器產業卻是競爭激烈，在如此大環境下，唯有以創新思惟進入利基型產品，以維持穩定的營運成長。

至寶從 2001 年以來介入高瓦數電源供應器產品，擺脫低價、低毛利產品，迄今已經有四餘年，近年來隨著電腦週邊產品的提昇(如主機板 CPU、繪圖卡、硬碟等)，也帶動消費者對高階電源供應器的需求，使得公司近幾年來業績大幅成長，至寶自許為電源供應器領導廠商，在產品規格上不斷創新，帶動消費者需求，目前客戶以遊戲玩家 Gammer 為主，同時高瓦數已為未來市場成長關鍵(表四)。

表四：

功率段	2003年	2008年	CAGR	主要應用	成長率低於或高於平均的原因
小於 50W	296	303	0.5%	電腦週邊，如印表機、掃描器、傳真機等。	↓多功能事務需求成長，電源數目降低。 ↓set-top-box 功能增加，功率需求增加。
50~100W	803	1,004	4.6%	特殊系統，如商用終端機、儀表設備。	↑商用終端機替換需求，大陸信用卡增多； ↓儀表設備需求成長緩慢。
101~300W	3,541	4,401	4.4%	桌上型電腦。	↓桌上型電腦逐漸被筆記型電腦取代。 ↓電腦不斷降價。
301~500W	1,809	2,528	6.9%	PoE(乙太網供電)、儲存(Storage)。	↑預計全球 PoE 年成長率達到 26%。 ↑美國中小企業對儲存系統需求增長
501~1000W	1,876	2,750	7.9%	PoE、儲存、刀鋒伺服器。	↑刀鋒伺服器需求快速成長。
大於 1000W	1,113	1,579	7.2%	終端 PoE。	↑PoE 成長。
總計	9,438	12,565	5.90%		

資料來源：工研院 IEK-IT IS 計畫

因此公司現階段是以 Clone 市場及組裝市場之銷售通路商為主要銷售目標，生產高品質且多樣化產品為主要目的；並強調特殊差異性行銷和一般 OEM/ODM 為目標市場之業者有明顯之區隔，除避免廠商的削價競爭外，並得以維持高毛利率。

以整體電源供應器產業來看，OEM 大量生產型的電源供應器，在產品價格及毛利上仍有下降的壓力，但屬於高階電源供應器的部分，產業規模成長性仍大，至寶鎖定此一利基型領域，未來仍將持續努力。

(2)未來市場成長性：

從應用領域來看，全球對電源供應器的應用領域以電腦的 42.4%最多，其次是通訊產品的 24.1%，工業設備佔 12.2%，國防和航太佔 8.9%，消費性電子佔 8.6%，其他 3.8%。就電源供應器下游主要產業需求分析，其中以桌上型電腦的需求量為最大，預估至 2003 年時，其年平均成長率仍有 16.2%以上；筆記型電腦的年平均成長率約 17.6%；伺服器的需求量雖然較小，但年平均成長率卻高達 31%。

民生領域方面的應用目前雖然尚少，但預料隨著電源供應器成本逐漸降低，未來應會日漸普及；在通訊設備的需求方面，因無線通訊市場的帶動，成長規模亦將擴大，未來在通訊設備的需求，因無線通訊市場的帶動，成長規模將無可限量。

因電源供應器已屬成熟期產品，且市場競爭廠商眾多，導致產生單價逐漸下滑。不過，由於自 2000 年底以來，以美國為首之全球經濟影響已出現緩步降溫現象；再加上 911 恐怖攻擊事件，在面臨戰爭陰影下消費者與企業之支出將更加萎靡不振，全球景氣進一步跌到谷底，美國聯邦準備理事會以多次降息及釋出資金寬鬆金融以刺激民眾消費信心。因此 1998~2005 年銷售值平均複合年成長率仍可維持在 10.35%左右。

整體而言，1998~2005 年電源供應器市場顯示的趨勢是銷售量和銷售值持續增加、平均單價逐漸下降、每年銷售值成長率逐年增加，有關全球電源供應器市場銷售值和銷售量預測(表五)。

表五：

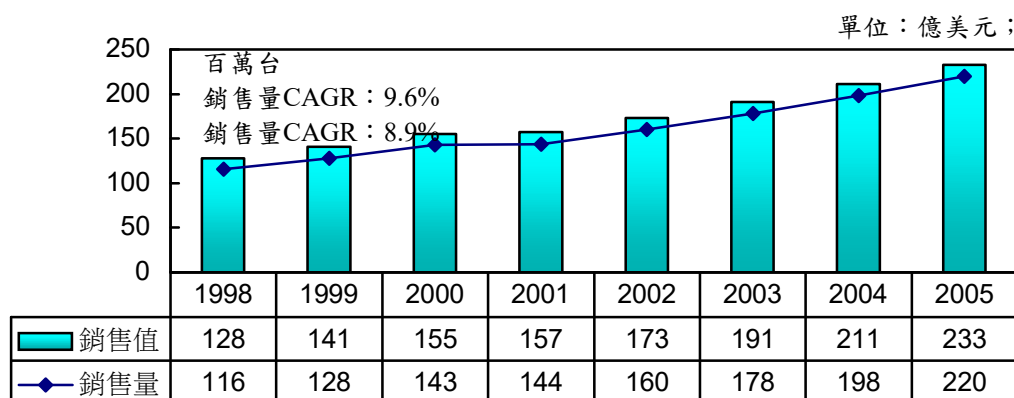

資料來源：Frost & Sullivan；工研院經資中心 IT IS 計畫(2002/1)

另我國在通訊領域（包括手機充電器 Charger、交換機房 Rack Power 及 Hub、Switch 用之電源供應器等）、消費性電子及工業設備等應用領域仍有相當成長空間，而資訊應用領域方面，業者將逐步提高電腦相關產業及伺服器的電源供應器產品。

4.競爭利基：

至寶(Topower)以 POWER SUPPLY 起家，擁有向心力超強的各層級團隊，藉由數十年的機電專業知識與經驗，推出環保高階電源供應器，工業用嵌入式機箱及電腦外殼，皆有相當的斬獲，系列產品具創新性、多功能、高附加價值、多樣化，且具有多項多國專利及著作權，品質深獲國內外客戶肯定。

引領市場趨勢，並成為業界龍頭廠商之一，至寶更以「創新、優質、速度、服務、分享」為企業經營理念，充份結合上、中、下游寶貴資源，開創三贏局面，故客戶群穩固，忠誠度高，結合力強，始能在大環境不佳時屢創佳績。

(1)生產及行銷策略具高度自主性：

本公司生產型態係以 OBM(自有品牌)為主，雖單一客戶出貨量較 OEM 為小，唯產品行銷上則較具彈性，單一系列產品可同時對不同客戶群銷售，且 OBM 係從市場調查開始，歷經研發、生產、行銷及售後服務，歷經流程較長，故毛利較高，不同於 OEM 係依客戶提供之產品設計圖進行代工生產為主，著重於提昇經濟規模以降低製造成本，其毛利較低，生產及行銷策略較不具自主性。

(2)公司採靈活分工模式，迅速密切掌握美國高科技產品脈動，落實日本、歐盟品質嚴格控管，運用大陸充沛人力資源，結合台灣高彈性運作，並以台灣為企業總部，適時運用各種資源推廣公司產品。

(3)公司已得國際品質認證之優良體質—1996 年獲得 ISO-9002 認證，並於 2002 年獲得 ISO-9001 新版認證。

(4)已榮獲 Intel 推薦為合格電源供應器製造廠(全球僅 27 家，其中高階電源供應器廠商約僅 3 家；亦獲得 AMD 推薦(全球僅 64 家)。

(5)因應相關市場需求，各產品線均符合具備 UL、CE、CSA、FCC、TUV 等各國安規認證，具有安全標準保證。

(6)面對市場環境變化，產品應變能力強：

公司行銷係透過相關市場調查並直接取得最上游廠商之資訊，故較能深入接觸消費市場之需求，並據之設計標準化產品，使得其生產策略彈性較大、市場反應較快，較之一般 OEM 廠商更能迅速推出符合流行趨勢之電源供應器商品。

(7)經營目標規劃明確，2001-2006 年 6 年規劃已於各部門展開實施中，專注本業發展，並掌握及開發市場所需之高潛力明日之星產品，行銷則集中於具有跳躍式成長之主流產品。

(8)研發能力優於同業，銷售以高階產品為主：

本公司以技術研發起家，歷經十多年的研發經驗累積，使得本公司在新規格產品之設計及功能上均能領先同業；本公司行銷策略係以銷售高階產品(功率較高)為主，其產品單位售價較高，擺脫一般 OEM 形式以低價商品為主，以獲取較高之利潤，達到永續經營之目的。

(9)公司重視與客戶充份溝通及配合：

因應客戶對產品品質、功能之要求，來提升現有研發、生產及行銷經驗與實力，並可深入接觸消費市場之需求，同時透過和客戶長期配合之穩定關係，成為同業競爭利基。

5.發展遠景之有利、不利因素與因應對策：

(1)有利因素：

產品涵蓋應用範圍廣，可提供客戶多元化之選擇：

本公司產品包含環保高階電源供應器、電腦機殼及一般電腦週邊產品，產品種類齊全，其應用範圍除傳統資訊市場之 CPU，記憶體、HDD 儲存媒體等，尚包括工業用機箱，可廣泛應用於電腦室、信用卡中心、監控保全系統、通訊、軍事及醫療設備等，涵蓋層面廣，可提供客戶“一次購足”之最佳選擇。

產品關聯性大，市場成長潛力空間無窮：

本公司產品電源供應器為各主要資訊及通訊產業不可或缺之關鍵零組件，在現今電腦、通訊及網路產業在整體資訊產業步入 3C(computer, communication, consumer)時代之潮流趨勢下市場成長空間潛力無窮，因此在主要市場需求提昇之帶動下，電源供應器業績成長空間仍屬可期。

其各產品發展如下：

(A)市場方面：

a.獲得主要市場安規認證，具備相當程度技術水準：

公司產品已通過歐洲主要地區安規認證，包括 UL、TUV，同時在全球產品需符合環保標準之要求下亦通過 PFC 安規認證以高功率、低噪音污染之特性深獲當地廠商肯定，顯見產品技術已具備先進國家產品認證標準。

b.在主要市場布建行銷據點，就近服務客戶：

電源供應器生產銷售模式，近年來有逐漸集中化之趨勢，為配合就近提供客戶服務，廠商紛紛在主要市場設置行銷據點不僅可鞏固原有客源，更可進一步開拓新客戶達成搶占市場之目標。本公司於數年前即於美國成立行銷據點，於當地市場搜集商情、未來市場產品需求趨勢走向，並提供客戶即時產品諮詢及維修服務，在掌握市場商機部分提供絕佳之優勢，將有助於本公司於外銷市場之開拓成效顯現。

(B)產品方面：

a.環保高階電源供應器：

(a)以現今資訊產品市場觀之，包括 CPU、顯示卡、HDD 儲存媒體及其他週邊需容量大、速度快之產品。另在消費性電子產品領域方面應用遊戲、3D 各式軟體及線上視訊及影音之傳遞，對高瓦數電源供應器需求甚殷；再加上全球環保聲浪日益高漲，人性智慧化產品需求相對增加。

(b)各國 OEM 主流品牌電腦系統，因成本競爭及反應速度較緩，僅配備中、低階電源，導至 Clone、DIY 市場崛起。

b.其他電源供應器：

(a)電子類產品幾乎均需要電源供應器，且種類眾多，隨著本公司產品形象明確定位，在全球市場占有率日益提昇，有助於透過區域化建立 OEM、ODM 的合作關係，加上諸多產品安規認證之具備，利於市場長期之開拓。

(b)專業技術累積及規模經濟之達成，可提供客戶產品優惠售價，具有價格競爭優勢。

c.其他電腦週邊設備：

由於資訊電子業以及行動通訊業持續成長，所衍生的各項電子週邊產業蓬勃發展，商機無限，尚待開拓。

d.同時考量資訊與通訊電子等產品之未來發展動向及客戶需求，設計開發出具有高附加價值的產品，以符合競爭趨勢。

e.設計出符合目前環保概念且能降低能源耗損標準之產品。

(2)不利因素及因應對策：

(A)產品方面：

a.環保高階電源供應器：

(a)由於所有資訊、通訊業軟硬體均非標準化之規格，較易引起產品相容及規格適切上之問題。

因應對策：

研發層面需更廣，但循環週期更短，更要密切掌握各國法規之變化。

(b)OEM 各國主流品牌電腦系統挾品牌、數量之優勢，為求降低庫存及售價，均委由代工廠，形成 CLONE 市場差價效應及降價壓力。

因應對策：

發展更高階且具有特殊功能的電源供應器，同時有效率的控制成本，以優質的顧客服務來彌補價差效益，同時有計畫的縮短產品之研發週期，以因應市場快速變化之需求。

b.其他電源供應器：

市場雖然廣大，惟標準化產品量大毛利低不具市場競爭優勢；特殊規格產品量小毛利雖高，但安規申請費用及年費均為其固定成本，進而侵蝕毛利壓縮獲利空間。

因應對策：

以專業的服務，來開發新的產品，並針對不同市場需求來發展專利性的電源供應器。

c.其他電腦週邊產品：

進入門檻高低不一，廠商素質也參差不齊，易引起系統出現不穩定性之異常現象，部份消費者因而對新產品望之卻步，且廠商持續推陳出新，產品生命週期縮短，致過渡性品牌過多，研發回收率不確定性較高。

因應對策：

公司持續深耕專業電源供應器產品領域，未來將以開發和電源相關週邊產品，來拓展新的產品線。

(B)市場方面：

- a. 因應資訊市場蓬勃發展，使其網際網路、通訊、民生應用增加，同時全球景氣低迷，整個產業結構重整，因此市場經營將會更複雜化。
- b. 國內市場經營不深，知名度低。
- c. 同業投入市場情形踴躍，產品競價狀況激烈：

由於該行業在進入門檻較低之情形下相繼有同業廠商投入產銷行列，因此產品削價競爭之態勢無可避免，而個人電腦市場需求概況成長空間受限，在以資訊產品市場為依歸之電源供應器產業更面臨成長趨緩之窘境。

- d. 外銷比例高，獲利亦受匯率影響波動：

本公司經營外銷市場多年，歐美及東亞日本市場均為業績開展來源，因此匯率波動對本公司獲利具直接影響。

因應對策：

公司將加強行銷企劃能力，配合策略聯盟以擴大市場範圍及佔有率，來提高在業界競爭力。

為有效提昇國內市場知名度，採行策略性的和代理商配合方式，同時適時了解現有市場需要，針對產品品質改良及價格彈性調整方向努力，同時配合各項外界測試及評比來確立技術層級，此外參與資訊展及舉辦產品發表會均對公司於內銷市場知名度提昇具備實質助益。

本公司有鑑於該行業競爭激烈，因此對於強化自身研發能力之努力不遺餘力。分別在 2000 年榮獲 Intel 推薦為優質電源供應器製造廠，及 2001 年榮獲 AMD 推薦為優質電源供應器製造廠，同時更積極研發高附加價值產品以期與其他同業廠商有明確之市場區隔，包括高瓦數、符合環保標準低噪音污染產品將可提昇產品自身之競爭力。

適時透過往來銀行取得匯率變動資訊，視目前實際資金需求狀況及預期未來匯率走向調整外幣資產及負債部位，在海外採購及銷售部分儘量採美金報價，避免匯率變動風險。

(二) 主要產品之重要用途及產製過程：

1. 主要產品之產製過程：

PCB 自插件委外加工流程

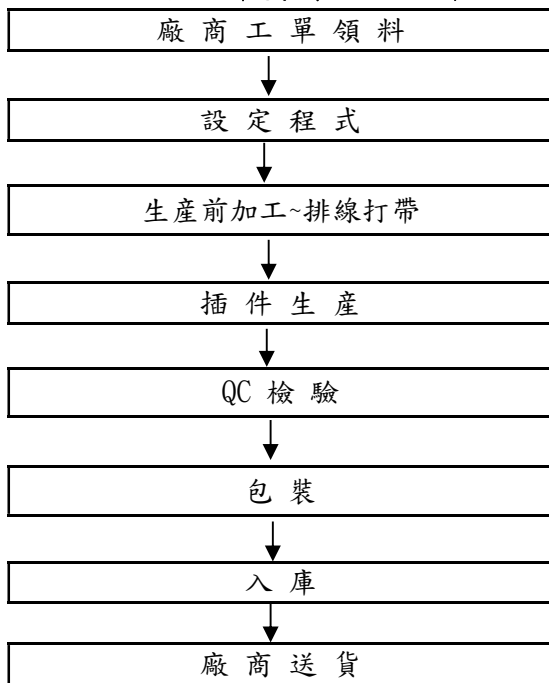

SPS 製造流程

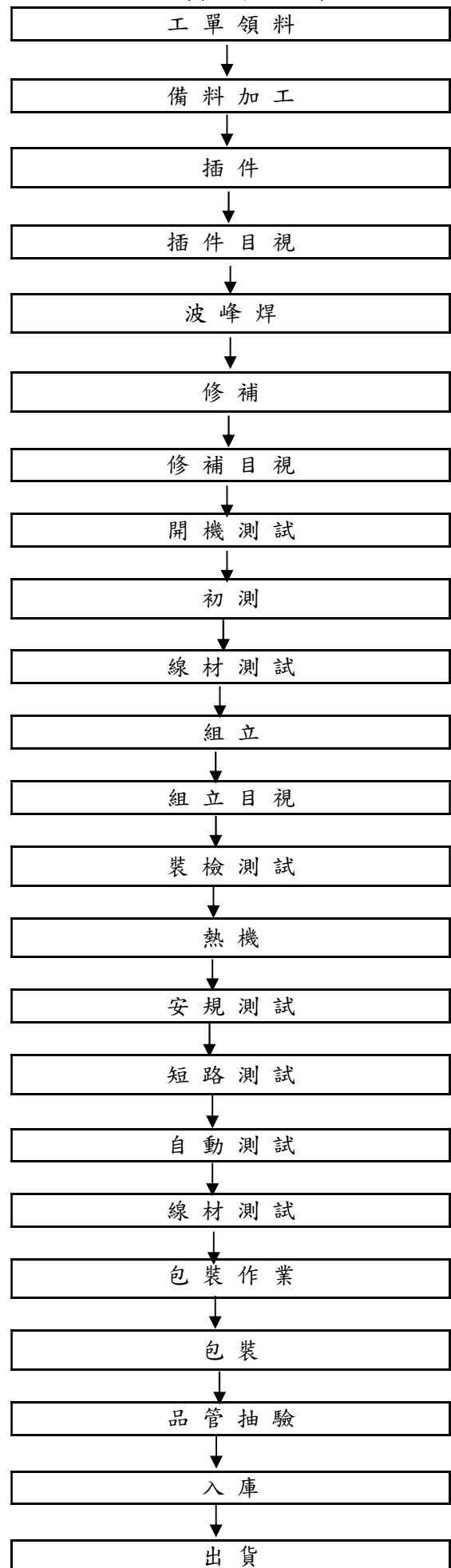

2. 主要產品之重要用途：

產品項目	重要用途
環保高階電源供應器	P4 以上的個人電腦、伺服器、工作站、伺服器、工作站、通訊
工業用電腦機殼及高階電源供應器	一般電腦、伺服器、工作站、伺服器、工作站
個人 PC case + POWER	個人用電腦、網路業者(ISP ASP IPC)、通訊
其他電腦週邊設備	電腦、通訊、儀器設備、網路伺服器業者、醫療設備...等

(三) 主要產品及原材料之供應狀況：

項目	主要原料名稱	主要供應商
1	電源供應器	領先、福柱
2	工業用電腦機殼	美立堅、宇協
3	個人 PC case	元鈦、采石
4	其他原材料	山洋、幸孺、誠和

(四) 主要進銷貨客戶名單：

1. 最近二年度任一年度中曾占進貨總額百分之十以上之供應廠商及其進貨金額與比例並說明增減變動原因：

單位：新台幣仟元

項目	92 年度				93 年度			
	名稱	金額	佔全年度進貨淨額比例	與發行人之關係	名稱	金額	佔全年度進貨淨額比例	與發行人之關係
1	福柱	228,144	74.74%	無	福柱	206,594	42.94%	無
2	領先	16,486	5.40%	本公司子公司採權益法評價之公司	領先	227,785	47.34%	本公司孫公司
	其他	60,631	19.86%		其他	46,794	9.72%	
	進貨淨額	305,261	100.00%		進貨淨額	481,173	100.00%	

增減變動原因：本公司近年度供應廠商以領先及福柱公司進貨比例變動較大，主係因本公司為分散進貨集中風險，自行前往大陸地區設立裝配廠（東莞至寶），本公司並透過境外公司領先向東莞至寶採購成品，以致本公司向領先公司進貨之金額及比例急速增加，相對的向福柱公司進貨之比例因此大幅下降，惟因本公司業績不斷成長，整體進貨金額持續增加，以致對福柱公司進貨金額並無重大變動。

2. 最近二年度任一年度中曾占銷貨總額百分之十以上之客戶及其銷貨金額與比例並說明增減變動原因：

單位：新台幣仟元

項目	92 年度				93 年度			
	名稱	金額	佔全年度銷貨淨額比例	與發行人之關係	名稱	金額	佔全年度銷貨淨額比例	與發行人之關係
1	MAXPOINT	87,582	18.87%	無	MAXPOINT	142,094	20.71%	無
2	LISTAN	58,897	12.69%	無	LISTAN	170,115	24.79%	無
3	E-Power	55,923	12.05%	該公司董事長與本公司同	E-Power	111,579	16.26%	本公司曾孫公司
	其他	261,688	56.39%		其他	262,302	38.24	
	銷貨淨額	464,090	100.00%		銷貨淨額	686,090	100.00%	

增減變動說明：本公司近年來環保高階電源供應器產品在歐洲地區市場大受歡迎，銷售業績成長快速，以致本公司對當地主要客戶 LISTAN 及 MAXPOINT 之銷貨比重持續大幅成長。

(五) 最近二年度生產量值表：

單位：新台幣仟元;PCS

生產量值	年度	92 年度			93 年度		
		產能	產量	產值	產能	產量	產值
主要產品							
環保高階電源供應器		註 2	14,400	27,064	註 3	註 3	註 3
高階電源供應器		註 2	3,151	4,951	註 3	註 3	註 3
合計		50,000	17,551	32,015	註 3	註 3	註 3

註 1：產能係本公司經衡量必要停工、假日等因素後，就現有人力及生產設備，在正常運作下所能生產之成品數量。

註 2：本公司環保高階電源供應器及高階電源供應器之生產具有可替代性，故合併計算其共同產能。

註 3：本公司目前產品已全數委由海外子公司或其他代工廠生產，台灣母公司僅從事研究發展、應用工程測試及產品維修等作業。

(六) 最近二年度銷售量值表：

單位：新台幣仟元；PCS

銷售量值	年度	92 年度				93 年度			
		內銷		外銷		內銷		外銷	
		量	值	量	值	量	值	量	值
環保高階電源供應器		26,896	32,554	284,110	359,975	35,067	47,826	408,369	566,365
工業用機殼及高階電源供應器		8,763	9,394	33,524	35,227	9,169	7,003	32,584	26,066
個人 PC + CASE		350	1,294	4,769	4,984	1,163	1,013	4,442	7,594
其他電腦週邊設備		14,403	2,106	527,686	18,556	83,455	3,802	476,678	26,420
合計		50,412	45,348	850,089	418,742	128,854	59,644	922,073	626,446

本公司 93 年度內外銷售量值均較 92 年度明顯上揚，主係主力產品環保高階電源供應器成功打入歐洲及日本地區市場，產品多樣化及不斷創新之概念亦深為歐洲及日本市場所接受，以致業績持續大幅成長。

三、最近二年度及截至年報刊印日止從業員工資料：

年 度		92 年度	93 年度	截至94年3月31日
員 工 人 數	研發及行政人員	35 人	33 人	37 人
	業務人員	8 人	14 人	13 人
	直接人工	17 人	0 人	0 人
	合 計	60 人	47 人	50 人
平 均 年 齡		32 歲	32.5 歲	33.2 歲
平 均 服 務 年 資		4.4 年	4.26 年	4.37 年
學 歷 分 佈 比 率	博 碩 士	—	—	—
	大 專	68%	83.34%	83.67%
	高 中	23%	14.58%	14.29%
	高 中 以 下	9%	2.08%	2.04%

四、環保支出資訊：

- (一) 最近年度及截至年報刊印日止，因環境污染所受損失及處分之總額：無。
- (二) 未來因應對策：不適用。

五、勞資關係：

公司各項員工福利措施、退休制度與其實施情形及勞資間之協議情形：

本公司設有職工福利委員會，並按職工福利金條例之規定按月提撥福利金，由職工福利委員會辦理員工福利之規劃及福利金之收支管理。

(一) 員工福利措施：

1. 已成立職工福利委員會，並於92年度1月正式設立。其員工現有福利措施：

- (1) 生日禮金、慶生會。
- (2) 生育、婚喪喜慶等禮金。
- (3) 國內及國外旅遊補助。
- (4) 不定期小型活動補助。
- (5) 勞動節、端午節、中秋節三節禮金。
- (6) 住院慰問金：員工本人及直系親屬或配偶因生病或意外住院者，由職委會派員代表公司到場慰問並致送住院慰問金或等值禮品。

2. 公司提供：

- (1) 員工本人結婚時，本公司提供賀儀。
- (2) 團體意外險。
- (3) 年終獎金。
- (4) 員工分紅。
- (5) 提撥退休金。
- (6) 員工本人身故除依第九十九條撫恤辦法辦理外，致送奠儀或花圈以示哀悼。
- (7) 員工直系親屬或配偶身故，公司致送奠儀或花圈以示哀悼。
- (8) 不定期小型活動補助。
- (9) 勞動節、端午節、中秋節三節禮金。

3. 政府法令：

- (1) 勞健保。
- (2) 員工遇職業傷病時，依勞基法補償。

(3)其餘皆依勞基法令及勞健保條例辦理。

(二) 退休制度及其實施情形：

本公司之職工退休辦法適用於所有正式任用之員工，其退休金給付方法如下：

- 1.按工作年資每滿一年給予兩個基數，超過十五年之工作年資，每滿一年給予一個基數，最高以四十五個基數為限。未滿半年者以半年計，滿半年者以一年計。
- 2.退休金基數標準係指核准退休時前半年之月平均工資。
- 3.本公司依據內政部所發佈「事業單位勞工退休準備監督委員會組織準則」之規定，於92年3月5日正式成立勞工退休準備監督委員會，每月依已付薪資總額提撥百分之五作為員工退休準備金，存入中央信託局「退休基金」專戶儲存。
- 4.退休金之給付，得以一次給付為原則。
- 5.請領退休金之權利，自退休之次月超過五年不行使而消滅。

(三) 勞資間之協議情形：

本公司自成立迄今，勞資間均能和諧相處，共同為發展所營事業貢獻力量，並無發生糾紛及遭受損失情事。今後仍將加強勞資間之溝通，以消弭可能發生之糾紛；希望藉由本公司之各種努力，勞資雙方能取得共同之認知，使公司各項業務工作順利推動。

(四) 最近二年度及截至公開說明書刊印日止，因勞資糾紛所遭受之損失，暨目前及未來可能發生之估計金額與因應措施：無

六、重要契約：無

肆、資金運用計畫執行情形

一、前次現金增資或受讓他公司股份發行新股或發行公司債資金運用計畫分析：

(一) 計畫內容：

1. 目的事業主管機關核准日期及文號：91年08月26日經(091)商09101344980號。
2. 本次計畫所需資金總額 50,400 仟元。
3. 資金來源：現金增資 2,800 仟股，每股以新台幣 18 元溢價發行，募集總資金 50,400 仟元，以作為充實營運資金。
4. 計畫項目及預定資金運用進度：

單位：新台幣仟元

計畫項目	預定完成日期	所需資金總額	預定資金運用進度
			91年第四季
充實營運資金	91.09	50,400	50,400
預計產生效益	充實營運資金：平均借款利率 4% 計算，每年可節省利息支出 2,016 仟元。		

(二) 執行情形：

計畫項目	執行情況			進度超前或落後情形
	支用金額	預定	實際	
充實營運資金		50,400	50,400	計畫已執行完畢
		100%	100%	
	執行進度	100%	100%	
		100%	100%	

(三) 應揭露其他事項：

分析項目	年度	90 年度	91 年度	增(減)變動 (%)
	基本財務資料	流動資產	156,609	266,948
流動負債		70,108	91,866	31.03
負債總額		91,082	113,605	24.73
營業收入		215,050	353,695	64.47
利息支出		2,658	715	(73.10)
財務結構	負債佔資產比率(%)	38.88	31.92	(17.90)
	長期資金佔資產比率(%)	309.50	457.05	47.67
償債能力	流動比率(%)	223.38	290.58	30.08
	速動比率(%)	204.81	262.33	28.08
	利息保障倍數	1,272.84	8,340.56	555.27
獲利能力	資產報酬率(%)	9.36	16.76	79.06
	股東權益報酬率(%)	14.25	25.38	78.11
	純益率(%)	7.89	13.83	75.29
	每股盈餘	1.73	3.42	97.69

本公司前次現金增資係以充實營運資金為主要目的，其對財務結構之改善、償債及獲利能力提升均具實質之助益，因而使 91 年度各項財務比率相對 90 年度為佳。

伍、財務概況

一、最近五年度簡明資產負債表、損益表及會計師查核意見：

(一) 簡明資產負債表：

單位：新台幣仟元

年 度 項 目	最近五年度財務資料(註1)					當年度截至 94年3月31日 財務資料(註2)	
	89年	90年	91年	92年	93年		
流動資產	109,957	156,609	266,948	306,347	412,904	446,798	
基金及長期投資	4,517	17,258	17,292	18,707	41,639	50,578	
固定資產(註2)	53,261	51,635	56,369	55,410	70,284	69,422	
無形資產	-	4,324	5,088	4,580	12,864	11,492	
其他資產	3,529	4,415	10,234	9,438	8,212	13,534	
資產總額	171,264	234,241	355,931	394,482	545,903	591,824	
流動負債	分配前	58,248	70,108	91,866	74,329	148,413	159,796
	分配後	58,289	70,261	92,288	89,616	(註3)	(註3)
長期負債	17,990	16,650	15,310	13,970	-	-	
其他負債	-	4,324	6,429	6,341	11,323	12,600	
負債總額	分配前	76,238	91,082	113,605	94,640	159,736	172,396
	分配後	76,279	91,235	114,027	109,927	(註3)	(註3)
股本	70,000	110,000	160,000	210,000	262,300	262,300	
資本公積	10,000	5,200	22,650	17,850	7,350	7,350	
保留盈餘	分配前	15,026	27,959	59,676	72,236	118,054	151,315
	分配後	10,985	10,756	14,054	15,149	(註3)	(註3)
長期股權投資 未實現跌價損失	-	-	-	-	-	-	
累積換算調整數	-	-	-	(244)	(1,537)	(1,537)	
股東權益 總額	分配前	95,026	143,159	242,326	299,842	386,167	419,428
	分配後	94,985	143,006	241,904	284,555	(註3)	(註3)

註1：最近五年度財務資料均經會計師查核簽證。

註2：94年3月31日之財務資料業經會計師核閱竣事。

註3：93年度盈餘分配案尚未經股東會決議。

(二) 簡明損益表：

單位：新台幣仟元

年 度 項 目	最近五年度財務資料(註1)					當年度截至 94年3月31日 財務資料(註2)
	89年	90年	91年	92年	93年	
營業收入	175,176	215,050	353,695	464,090	686,090	240,688
營業毛利	35,856	60,393	108,282	138,677	217,449	77,603
營業損益	13,821	29,221	57,683	75,898	137,120	52,388
營業外收入	4,181	7,183	3,558	2,388	14,453	1,696
營業外支出	2,128	5,230	2,321	4,905	18,968	9,223
繼續營業部門 稅前損益	15,874	31,174	58,920	73,381	132,605	44,861
繼續營業部門 損益	11,903	16,974	48,920	58,181	102,905	33,261
停業部門損益	-	-	-	-	-	-
非常損益	-	-	-	-	-	-
會計原則變動 之累積影響數	-	-	-	-	-	-
本期損益	11,903	16,974	48,920	58,181	102,905	33,261
每股盈餘	0.72	0.88	2.09	2.22	3.92	1.27

註1：最近五年度財務資料均經會計師查核簽證。

註2：94年3月31日之財務資料業經會計師核閱竣事。

註3：92年度(含)以前之每股盈餘，業經追溯調整。

註4：上述年度均無利息資本化情形。

(三) 最近五年度簽證會計師姓名及查核意見：

1. 簽證會計師姓名及查核意見：

年度	會計師事務所名稱	簽證會計師	查核意見	說明
89年度	眾信聯合會計師事務所	陳杰忠	無保留意見	
90年度	眾信聯合會計師事務所	林谷同、陳杰忠	無保留意見	
91年度	眾信聯合會計師事務所	林谷同、陳杰忠	無保留意見	
92年度	勤業眾信會計師事務所	林谷同、陳杰忠	無保留意見	
93年度	勤業眾信會計師事務所	林谷同、陳杰忠	修正式無保留意見	

2. 更換會計師之說明：

本公司在最近五年度及期後期間未有更換會計師之情事。

二、財務分析：
重要財務比率分析：

年 度 (註1)		最近五年度財務分析(註1)					當年度截至 94年3月31日 財務資料(註2)	
		89年	90年	91年	92年	93年		
分析項目(註2)								
財務 結構 (%)	負債占資產比率	44.51	38.88	31.92	23.99	29.26	29.13	
	長期資金占固定資產比率	212.19	309.50	457.05	566.35	549.44	604.17	
償債 能力 (%)	流動比率	188.77	223.38	290.58	412.15	278.21	279.61	
	速動比率	157.72	204.81	262.33	385.59	243.41	261.25	
	利息保障倍數	904.15	1,272.84	8,340.56	14,348.74	186,867.61	21,771.98	
經營 能力	應收款項週轉率(次)	3.67	2.85	3.80	3.88	4.03	4.70	
	平均收現日數	99	128	96	94	91	78	
	存貨週轉率(次)	9.58	10.04	12.82	13.87	13.80	17.55	
	應付款項週轉率(次)	4.45	3.47	4.16	5.53	5.7	7.01	
	平均銷貨日數	38	36	28	26	26	21	
	固定資產週轉率(次)	3.29	4.16	6.27	8.38	9.76	13.87	
	總資產週轉率(次)	1.02	0.92	0.99	1.18	1.26	1.63	
獲利 能力	資產報酬率(%)	8.86	9.36	16.76	15.61	21.90	23.50	
	股東權益報酬率(%)	13.36	14.25	25.38	21.46	30.00	33.03	
	占實 收資 本 % 比率	營業利益	19.74	26.56	36.05	36.14	52.28	79.89
		稅前純益	22.68	28.34	36.83	34.94	50.55	68.41
	純益率(%)	6.79	7.89	13.83	12.54	15.00	13.82	
	每股盈餘(元)	1.70	1.73	3.42	2.77	3.92	1.27	
現金 流量	現金流量比率(%)	9.20	21.41	64.16	註3	76.11	53.59	
	現金流量允當比率(%)	24.26	35.97	73.33	63.53	118.60	118.60	
	現金再投資比率(%)	4.51	9.01	22.04	註3	24.56	19.61	
槓桿 度	營運槓桿度	1.31	1.34	1.42	1.52	1.40	1.29	
	財務槓桿度	1.17	1.10	1.01	1.00	1.00	1.00	

註1：最近五年度財務資料均經會計師查核簽證。

註2：94年3月31日之財務資料業經會計師核閱竣事。

註3：現金流量係為流出數，故不適用各現金流量比率之計算。

註：分析項目之計算公式如下：

1.財務結構

(1)負債占資產比率＝負債總額／資產總額

(2)長期資金占固定資產比率＝(股東權益淨額＋長期負債)／固定資產淨額

2.償債能力

(1)流動比率＝流動資產／流動負債

(2)速動比率＝(流動資產－存貨－預付費用)／流動負債

(3)利息保障倍數＝所得稅及利息費用前純益／本期利息支出

3.經營能力

(1)應收款項(包括因營業而產生之應收帳款)週轉率＝銷貨淨額／各期平均應收款項
(包括因營業而產生之應收帳款)餘額

(2)應收款項收現日數＝365／應收款項週轉率

(3)存貨週轉率＝銷貨成本／平均存貨額

(4)應付款項(包括應付款項與因營業而產生之應付票據)週轉率＝銷貨成本／各期平均
應付款項(包括應付款項與因營業而產生之應付票據)餘額

(5)平均售貨日數＝365／存貨週轉率

(6)固定資產週轉率＝銷貨淨額／固定資產淨額

(7)總資產週轉率＝銷貨淨額／資產總額

4.獲利能力

(1)資產報酬率＝[稅後損益＋利息費用×(1－稅率)]／平均資產總額

(2)股東權益報酬率＝稅後損益／平均股東權益淨額

(3)純益率＝稅後損益／銷貨淨額

(4)每股盈餘＝(稅後淨利－特別股股利)／加權平均已發行股數

5.現金流量

(1)現金流量比率＝營業活動淨現金流量／流動負債

(2)現金流量允當比率＝最近五年度營業活動淨現金流量／最近五年度(資本支出＋存
貨增加額＋現金股利)

(3)現金再投資比率＝(營業活動淨現金流量－現金股利)／(固定資產毛額＋長期投資
＋其他資產＋營運資金)

6.槓桿度

(1)營運槓桿度＝(營業收入淨額－營業變動成本及費用)／營業利益

(2)財務槓桿度＝營業利益／(營業利益－利息費用)

三、最近年度財務報告之監察人審查報告：

監察人查核報告書

茲 准

董事會造送本公司九十三年度財務報表，業經勤業眾信會計師事務所林谷同、陳杰忠會計師查核竣事，連同營業報告書及盈餘分配表，經本監察人等查核，認為符合公司法等相關法令，爰依公司法第二百十九條規定，報請 鑑察。

此 致

本公司九十四年股東常會

至寶電腦興業股份有限公司

監察人：林麗仁

韓景山

鍾儒育

中 華 民 國 九 十 四 年 三 月 三 十 一 日

四、最近年度經會計師查核簽證之財務報表：

會計師查核報告

至寶電腦興業股份有限公司 公鑒：

至寶電腦興業股份有限公司民國九十三年及九十二年十二月三十一日之資產負債表，暨民國九十三年及九十二年一月一日至十二月三十一日之損益表、股東權益變動表及現金流量表，業經本會計師查核竣事。上開財務報表之編製係管理階層之責任，本會計師之責任則為根據查核結果對上開財務報表表示意見。

本會計師係依照「會計師查核簽證財務報表規則」及一般公認審計準則規劃並執行查核工作，以合理確信財務報表有無重大不實表達。此項查核工作包括以抽查方式獲取財務報表所列金額及所揭露事項之查核證據、評估管理階層編製財務報表所採用之會計原則及所作之重大會計估計，暨評估財務報表整體之表達。本會計師相信此項查核工作可對所表示之意見提供合理之依據。

依本會計師之意見，第一段所述財務報表在所有重大方面係依照「證券發行人財務報告編製準則」及一般公認會計原則編製，足以允當表達至寶電腦興業股份有限公司民國九十三年及九十二年十二月三十一日之財務狀況，暨民國九十三年及九十二年一月一日至十二月三十一日之經營成果與現金流量。

至寶電腦興業股份有限公司民國九十二年度財務報表重要會計科目明細表，主要係供補充分析之用，亦經本會計師採用第二段所述之查核程序予以查核。據本會計師之意見，該等科目明細表在所有重大方面與第一段所述財務報表相關資訊一致。

勤業眾信會計師事務所

會計師 陳 杰 忠

會計師 林 谷 同

財政部證券暨期貨管理委員會核准文號
台財證六字第 0920123784 號

財政部證券暨期貨管理委員會核准文號
台財證六字第 0920123784 號

中 華 民 國 九 十 四 年 二 月 二 十 七 日

寶電腦興業股份有限公司
資 產 負 債 表
民國九十三年及九十二年十二月三十一日

單位：新台幣仟元

代 碼	資 產	九十二年十二月三十一日		九十二年十二月三十一日		代 碼	負 債 及 股 東 權 益	九十二年十二月三十一日		九十二年十二月三十一日	
		金 額	%	金 額	%			金 額	%	金 額	%
	流動資產						流動負債				
1100	現金及約當現金(附註二及三)	\$ 55,518	10	\$ 72,586	19	2120	應付票據	\$ 13,669	3	\$ 6,081	2
1110	短期投資(附註二、四及十八)	105,546	19	60,345	15	2140	應付帳款	73,035	13	27,213	7
1120	應收票據淨額	274	-	1,578	-	2150	應付帳款-關係人(附註十五)	25,574	5	16,437	4
1140	應收帳款淨額(附註二及五)	141,032	26	122,586	31	2160	應付所得稅	22,121	4	9,115	2
1150	應收帳款-關係人淨額(附註二、五、十五及十八)	52,774	10	22,036	6	2170	應付費用(附註十五)	13,068	2	13,137	3
1190	其他金融資產-流動(附註十七)	2,960	1	239	-	2298	其他流動負債(附註二、九、十三及十五)	946	-	2,346	1
1210	存貨淨額(附註二及六)	44,989	8	19,341	5	21XX	流動負債合計	148,413	27	74,329	19
1286	遞延所得稅資產-流動(附註二及十三)	3,259	1	700	-	2420	長期借款(附註九)	-	-	13,970	3
1298	其他流動資產	6,552	1	6,936	2		其他負債				
11XX	流動資產合計	412,904	76	306,347	78	2810	應計退休金負債(附註二及十)	4,043	1	6,341	2
	長期股權投資(附註二、七及十八)					2881	遞延貸項-聯屬公司間利益	7,280	1	-	-
142101	採權益法之長期投資	28,557	5	11,707	3	28XX	其他負債合計	11,323	2	6,341	2
142102	採成本法之長期投資	13,082	3	7,000	2	2XXX	負債合計	159,736	29	94,640	24
1421	長期投資合計	41,639	8	18,707	5		股東權益(附註二、十一及十三)				
	固定資產(附註二、八及十六)					31XX	股本	262,300	48	210,000	53
	原始成本					32XX	資本公積-股本溢價	7,350	1	17,850	5
1501	土地	34,813	6	21,229	5		保留盈餘				
1521	房屋及建築	32,060	6	27,783	7	3310	法定盈餘公積	13,640	3	7,822	2
1531	機器設備	2,227	-	2,509	1	3320	特別盈餘公積	244	-	-	-
1551	運輸設備	5,039	1	5,039	1	3350	未提撥保留盈餘	104,170	19	64,414	16
1561	辦公設備	3,302	1	3,106	1	33XX	保留盈餘合計	118,054	22	72,236	18
1681	其他設備	8,261	2	6,445	2		股東權益其他調整項目				
15X1	小 計	85,702	16	66,111	17	3420	累積換算調整數	(1,537)	-	(244)	-
15X9	減：累積折舊	(15,418)	(3)	(10,701)	(3)	3XXX	股東權益合計	386,167	71	299,842	76
15XX	固定資產淨額	70,284	13	55,410	14						
	無形資產										
1720	專利權	10,972	2	-	-						
1770	遞延退休金成本(附註二及十)	1,892	-	4,580	1						
17XX	無形資產合計	12,864	2	4,580	1						
	其他資產(附註二及十三)										
1820	存出保證金	606	-	1,128	-						
1830	遞延費用	4,997	1	7,042	2						
1860	遞延所得稅資產-非流動	2,609	-	1,268	-						
18XX	其他資產合計	8,212	1	9,438	2						
1XXX	資 產 總 計	\$ 545,903	100	\$ 394,482	100		負債及股東權益總計	\$ 545,903	100	\$ 394,482	100

後附之附註係本財務報表之一部分。
(請參閱勤業眾信會計師事務所民國九十四年二月二十七日查核報告)

負責人：

經理人：

主辦會計：

至寶電腦興業股份有限公司

損 益 表

民國九十三年及九十二年一月一日至十二月三十一日

單位：新台幣仟元，惟
每股盈餘為元

代 碼	九 十 三 年 度		九 十 二 年 度		
	金 額	%	金 額	%	
4110	營業收入總額（附註二、十二及十五）	\$ 702,624	102	\$ 470,272	101
4190	減：銷貨退回及折讓	16,534	2	6,182	1
4100	營業收入淨額	686,090	100	464,090	100
5110	營業成本（附註二、十二及十五）	461,361	67	325,413	70
5910	營業毛利	224,729	33	138,677	30
5920	減：聯屬公司間未實現利益	7,280	1	-	-
	已實現營業毛利	217,449	32	138,677	30
	營業費用（附註十二及十五）				
6100	推銷費用	32,804	5	23,655	5
6200	管理及總務費用	34,274	5	27,391	6
6300	研究發展費用	13,251	2	11,733	3
6000	營業費用合計	80,329	12	62,779	14
6900	營業淨利	137,120	20	75,898	16
	營業外收入及利益				
7110	利息收入	1,189	-	719	-
7140	處分投資利益—淨額	5,712	1	620	-
7160	兌換利益—淨額（附註二）	-	-	766	1
7480	什項收入	7,552	1	283	-
7100	營業外收入及利益合計	14,453	2	2,388	1

（接次頁）

(承前頁)

	營業外費用及損失				
7510	利息費用	71	-	515	-
7521	採權益法認列之投資損失— 淨額(附註二及七)	3,340	1	1,326	-
7522	其他投資損失	1,236	-	1,000	-
7560	兌換損失—淨額	13,487	2	-	-
7570	存貨跌價及呆滯損失	282	-	1,798	1
7880	什項支出	<u>552</u>	<u>-</u>	<u>266</u>	<u>-</u>
7500	營業外費用及損失合 計	<u>18,968</u>	<u>3</u>	<u>4,905</u>	<u>1</u>
7900	稅前淨利	132,605	19	73,381	16
8110	所得稅費用(附註二及十三)	<u>29,700</u>	<u>4</u>	<u>15,200</u>	<u>3</u>
9600	本期淨利	<u>\$ 102,905</u>	<u>15</u>	<u>\$ 58,181</u>	<u>13</u>
		<u>稅</u>	<u>前</u>	<u>稅</u>	<u>前</u>
	每股盈餘(附註十四)				
9750	基本每股盈餘	<u>\$ 5.06</u>	<u>\$ 3.92</u>	<u>\$ 2.80</u>	<u>\$ 2.22</u>
		<u>稅</u>	<u>後</u>	<u>稅</u>	<u>後</u>

後附之附註係本財務報表之一部分。

(請參閱勤業眾信會計師事務所民國九十四年二月二十七日查核報告)

負責人：

經理人：

主辦會計：

至寶電腦興業股份有限公司

股東權益變動表

民國九十三年及九十二年一月一日至十二月三十一日

單位：新台幣仟元

	股	本	資	本	公	積	保			留		盈	餘	合	計	累	積	換	算	調	整	數	合	計		
							法	定	盈	餘	公														積	特
九十二年一月一日餘額	\$	160,000		\$	22,650		\$	2,930		\$	-	\$	56,746	\$	59,676	\$	-						\$	242,326		
九十一年度盈餘分配																										
提列法定盈餘公積		-			-			4,892			-	(4,892)		-											
盈餘轉增資		43,200			-			-			-	(43,200)	(43,200)											
員工紅利轉增資		2,000			-			-			-	(2,000)	(2,000)											
員工紅利－現金		-			-			-			-	(201)	(201)								(201)		
董監事酬勞		-			-			-			-	(220)	(220)								(220)		
資本公積轉增資		4,800		(4,800)			-			-		-		-											
外幣長期股權投資累積換算調整		-			-			-			-		-		-			(244)			(244)			
九十二年度淨利		-			-			-			-		58,181		58,181									58,181		
九十二年十二月三十一日餘額		210,000			17,850			7,822			-		64,414		72,236			(244)					299,842		
九十二年度盈餘分配																										
提列法定盈餘公積		-			-			5,818			-	(5,818)		-											
提列特別盈餘公積		-			-			-		244	(244)		-												
盈餘轉增資		37,800			-			-			-	(37,800)	(37,800)											
員工紅利轉增資		4,000			-			-			-	(4,000)	(4,000)											
現金股利		-			-			-			-	(14,700)	(14,700)								(14,700)		
員工紅利－現金		-			-			-			-	(170)	(170)								(170)		
董監事酬勞		-			-			-			-	(417)	(417)								(417)		
資本公積轉增資		10,500		(10,500)			-			-		-		-											
外幣長期股權投資累積換算調整		-			-			-			-		-		-			(1,293)			(1,293)			
九十三年度淨利		-			-			-			-		102,905		102,905									102,905		
九十三年十二月三十一日餘額	\$	262,300		\$	7,350		\$	13,640		\$	244	\$	104,170	\$	118,054			(1,537)					\$	386,167	

後附之附註係本財務報表之一部分。

(請參閱勤業眾信會計師事務所民國九十四年二月二十七日查核報告)

負責人：

經理人：

主辦會計：

至寶電腦興業股份有限公司

現金流量表

民國九十三年及九十二年一月一日至十二月三十一日

單位：新台幣仟元

	九 十 三 年 度	九 十 二 年 度
營業活動之現金流量		
本期淨利	\$ 102,905	\$ 58,181
各項折舊	4,957	2,394
各項攤提	3,762	2,775
按權益法認列之長期股權投資損失	3,340	1,326
採權益法評價之被投資公司發放現金股利	-	35
長期股權投資永久跌價損失	-	1,000
處分短期投資利益	(5,712)	(620)
短期投資未實現跌價損失	1,236	-
處分固定資產損失	52	34
聯屬公司間未實現利益	7,280	-
遞延所得稅利益	(3,469)	(1,484)
營業資產及負債之淨變動		
應收票據淨額	1,304	(1,578)
應收帳款淨額	(18,446)	(68,882)
應收帳款-關係人淨額	(30,738)	14,932
存貨淨額	(25,648)	5,575
其他金融資產-流動	(2,721)	(82)
其他流動資產	384	1,202
遞延退休金成本	2,688	508
應付票據	7,588	(4,089)
應付帳款	45,822	(30,669)
應付帳款-關係人	9,137	16,437
應付所得稅	13,006	368
應付費用	(69)	131
其他流動負債	(1,400)	488
應計退休金負債	(2,298)	(88)
營業活動之淨現金流入(出)	<u>112,960</u>	<u>(2,106)</u>
投資活動之現金流量		
購入短期投資價款	(200,841)	(2,008)
出售短期投資價款	160,116	19,963
質押定存減少	\$ -	\$ 3,667
購入長期投資價款	(27,996)	(4,101)
購置固定資產價款	(19,967)	(1,473)
出售固定資產價款	84	-
購置專利權價款	(11,429)	-
遞延費用增加	(1,260)	(1,076)
存出保證金減少(增加)	522	(457)
投資活動之淨現金流(出)入	(100,771)	14,515
融資活動之現金流量		
長期借款減少	(13,970)	(1,340)
發放現金股利	(14,700)	-

(接次頁)

(承前頁)

發放員工紅利及董監酬勞	(587)	(201)
融資活動之淨現金流出	(29,257)	(1,541)
本期現金及約當現金(減少)增加數	(17,068)	10,868
期初現金及約當現金餘額	72,586	61,718
期末現金及約當現金餘額	\$ 55,518	\$ 72,586
現金流量資訊之補充揭露		
支付利息	\$ 104	\$ 522
支付所得稅	\$ 20,162	\$ 16,315
不影響現金流量之融資活動		
一年內到期之長期借款金額(帳列其他流動負債)	\$ -	\$ 1,340

後附之附註係本財務報表之一部分。

(請參閱勤業眾信會計師事務所民國九十四年二月二十七日查核報告)

負責人：

經理人：

主辦會計：

至寶電腦興業股份有限公司

財務報表附註

民國九十三年及九十二年年度

(金額除另予註明者外，係以新台幣仟元為單位)

公司沿革及業務範圍

至寶電腦興業股份有限公司(以下稱本公司)係依照公司法及有關法令規定，於七十五年九月設立，本公司目前所營事業主要為電源供應器、備援式電源供應器、嵌入式(鐵鋁銅)工業用電腦外殼、主動備援式儲存裝置、無線式硬碟抽取盒、電腦週邊設備、電腦系統整合、智慧型自動控制卡之製造、加工、買賣業務等。

本公司股票自九十三年六月十六日起在財團法人中華民國證券櫃檯買賣中心上櫃買賣。

截至九十三年及九十二年十二月三十一日止，本公司員工人數分別為47人及60人。

重要會計政策之彙總說明

本財務報表係依照證券發行人財務報告編製準則及一般公認會計原則編製。依照前述準則及原則編製財務報表時，本公司對於備抵呆帳、存貨跌價損失及固定資產折舊等之提列，必須使用合理之估計金額，因估計通常係在不確定情況下作成之判斷，因此可能與將來實際結果有所差異。

重要會計政策之彙總說明如下：

資產與負債區分流動與非流動之標準

流動資產為包括用途未受限制之現金或約當現金，以及預期於一年內變現或耗用之資產；固定資產、無形資產及其他不屬於流動資產之資產為非流動資產。流動負債為將於一年內清償之負債，負債不屬於流動負債者為非流動負債。

現金及約當現金

現金包括不受限制之貨幣及銀行存款。約當現金係指自投資日起三個月內到期或清償之國庫券、商業本票及銀行承兌匯票等。

短期投資

短期投資主要係投資於國內上市（櫃）公司股票及國內、外開放型基金受益憑證，以取得成本為入帳基礎，取得被投資公司發放之股票股利時，不列為投資收益，僅註記股數增加。出售股票及基金之成本以加權平均法計算，期末採總額比較方式按成本與市價孰低法評價，跌價損失及回升利益均列為當期損益。所謂市價，上市（櫃）公司股票係指會計期間最末一個月之平均收盤價；而開放型基金則係指資產負債表日該基金淨資產價值。

備抵呆帳

本公司備抵呆帳之提列，係依歷年款項收回之經驗及期後收款情形，按期末各應收款項之餘額提列之。

存 貨

存貨係以取得成本為入帳基礎，採永續盤存制，以加權平均成本法計價，期末按成本與市價孰低法採總額比較評價。市價之決定係以重置成本、淨變現價值或淨變現價值減正常利潤三者之比較決定之。呆滯存貨再另依庫齡按期末餘額之一定比率提列之。

長期股權投資

長期股權投資係以取得成本為入帳之基礎，並依對被投資公司是否具重大影響力或控制能力，而決定採用成本法、成本與市價孰低法或權益法。對被投資公司持有有表決權股權未逾百分之二十，且不具重大影響力者，若被投資公司為上市（櫃）公司，則按成本與市價孰低法以總額比較方式評價；若為興櫃公司及非上市（櫃）公司者，則按成本法評價，惟若有證據顯示投資之價值確已減損者且回復之機會甚小，則列為當期損失，並以承認損失後之帳面價值作為新成本；反之，具重大影響力或控制能力者則採權益法評價。至出售時，則以加權平均法計算。

採權益法評價之長期股權投資，投資成本與被投資公司股權淨值間之差額，按五年平均攤銷列為投資損益；被投資公司每年發生之淨利或淨損，則按約當持股比例認列投資收益或損失。

本公司與採權益法評價之被投資公司間或被投資公司相互間之交易所產生之損益於本年度尚未實現者，予以遞延。交易損益如屬折舊、折耗或攤銷性之資產所產生者，依其效益年限分年承認；其他類資產所產生者，於實現年度承認。

固定資產

固定資產以取得成本為入帳基礎。凡足以延長資產耐用年數之重大改良或更新，作為資本支出；修繕及維護支出作為當期費用。

折舊費用之提列係依估計之耐用年限，預留一年殘值，按直線法計提，其耐用年限分別為：房屋及建築 50 年；機器設備 3~6 年；運輸設備 4~5 年；辦公設備 3~5 年；其他設備 2~5 年。如已達耐用年限之固定資產仍繼續使用者，則按估計尚可使用年限就預留殘值部份續提折舊。

固定資產出售或報廢時，其相關成本及累計折舊均自帳上減除，處分固定資產之利益或損失，依其性質列為當期之營業外收入或費用。

遞延費用

係辦公室裝潢費用及電腦軟體等，依直線法按 3~7 年攤銷。

收入認列

本公司係於貨物之所有權及顯著風險移轉予客戶時（通常內銷係於運出商品交付客戶時移轉，外銷則於達成交貨條件時移轉）認列銷貨收入，因其獲利過程大部分已完成，且已實現或可實現。

銷貨收入係按本公司與買方所協議交易對價（考量商業折扣及數量折扣後）之公平價值衡量；惟銷貨收入之對價為一年期之內之應收款時，其公平價值與到期值差異不大且交易量頻繁，則不按設算利率計算公平價值。

退休金

本公司對正式聘用員工訂有退休辦法，係屬確定給付退休辦法。依該辦法規定，員工退休金之支付，係根據服務年資及退休前六個月之平均經常性薪資為計算之基數。退休金成本係按精算結果認列。

外幣交易

本公司帳冊以新台幣為記帳單位。所有外幣計價之交易均於交易發生時按當時之匯率換算成新台幣列帳，外幣資產及負債於資產負債表日，按該日之即期匯率予以調整，因調整而產生之兌換差額，列為當期損益。結清外幣資產或負債所產生之兌換差額列為兌換年度之損益處理。

本公司對屬外幣性質之國外長期投資按權益法評價時，期末以資產負債表日之匯率調整所產生之累積換算調整數，本公司依持股比例認列，於評估所得稅影響數後作為股東權益之調整項目。

所得稅費用

本公司之營利事業所得稅費用之估計，依財務會計準則公報規定，作跨期間所得稅分攤，將可減除暫時性差異、虧損扣抵及未使用投資抵減之所得稅影響數認列為遞延所得稅資產，並評估其可實現性，認列備抵評價金額；應課稅暫時性差異之所得稅影響數則認列為遞延所得稅負債。遞延所得稅資產或負債依其相關資產或負債之分類劃分為流動或非流動項目，無相關之資產負債者則依預期回轉期間之長短期劃分為流動或非流動項目。

本公司當年度依稅法規定調整之稅後盈餘於次年度股東會未作分配者，該未分配盈餘應加徵百分之十營利事業所得稅，列為股東會決議年度之所得稅費用。以前年度所得稅負之調整，列為調整年度所得稅費用。

非衍生性金融商品

非衍生性金融資產及負債其認列及續後評價與其所產生之收益及費用之認列與衡量基礎，係依本公司前述之會計政策及一般公認會計原則處理。

衍生性金融商品－非交易目的

避險性質之遠期外匯買賣合約，若為規避外幣債權債務者，於訂約日以該日之即期匯率衡量入帳。訂約日即期匯率與約定遠期匯率間之差額於合約期間攤銷認列為當期損益，資產負債表日按該日即期匯

率調整所產生之兌換差額，以及合約結清日產生之兌換差額，亦列為當期損益。

遠期外匯買賣合約所產生之應收及應付款項餘額互為抵減，其差額列為資產或負債。

科目重分類

九十二年度財務報表部分科目，業經適當重分類，以配合九十三年度財務報表之表達。

現金及約當現金

	九 十 三 年 十二月三十一日	九 十 二 年 十二月三十一日
現 金	\$ 370	\$ 399
銀行存款		
支票存款	976	894
活期存款	43,711	29,508
定期存款	10,461	41,785
	<u>\$55,518</u>	<u>\$72,586</u>

短期投資

	九十三年十二月三十一日		九十二年十二月三十一日	
	成 本	市 價	成 本	市 價
開放型基金	\$ 94,530	\$ 94,795	\$ 60,345	\$ 62,091
股 票	12,252	10,755	-	-
	<u>106,782</u>	<u>\$105,550</u>	<u>60,345</u>	<u>\$ 62,091</u>
減：備抵短期投資 跌價損失	(1,236)		-	
	<u>\$105,546</u>		<u>\$ 60,345</u>	

有關本公司期末持有有價證券情形，請參閱附註十八。

應收帳款淨額／應收帳款－關係人淨額

	九 十 三 年 十 二 月 三 十 日	九 十 二 年 十 二 月 三 十 日
應收帳款	\$ 142,278	\$ 123,778
減：備抵呆帳	(1,246)	(1,192)
	<u>\$ 141,032</u>	<u>\$ 122,586</u>
應收帳款－關係人	\$ 52,774	\$ 22,036
減：備抵呆帳	-	-
	<u>\$ 52,774</u>	<u>\$ 22,036</u>

存貨淨額

	九 十 三 年 十 二 月 三 十 一 日	九 十 二 年 十 二 月 三 十 一 日
製成品	\$16,928	\$ 2,891
在製品	-	1,628
半成品	20,912	10,050
原料	7,468	7,010
	<u>45,308</u>	<u>21,579</u>
減：備抵存貨跌價損失	(319)	(2,238)
	<u>\$44,989</u>	<u>\$19,341</u>

九十三年及九十二年十二月三十一日存貨投保火險金額分別為5,000仟元及16,000仟元。

長期股權投資

長期股權投資明細如下：

被 投 資 公 司 名 稱	九 十 三 年 十 二 月 三 十 一 日		
	原 始 成 本	帳 面 金 額	持 股 比 率 %
權益法：			
INFOTEX ENTERPRISE LTD.	\$ 32,844	\$ 25,791	100.00
泓宇國際企業股份有限公司	2,600	2,766	32.50
	<u>35,444</u>	<u>28,557</u>	
成本法：			
宇環科技股份有限公司	6,082	6,082	0.30
三匠科技股份有限公司	6,000	6,000	1.91
睿陽科技股份有限公司	2,000	1,000	11.43
	<u>14,082</u>	<u>13,082</u>	
	<u>\$ 49,526</u>	<u>\$ 41,639</u>	

被 投 資 公 司 名 稱	九 十 二 年 十 二 月 三 十 一 日		
	原 始 成 本	帳 面 金 額	持 股 比 率 %
權益法：			
INFOTEX ENTERPRISE LTD.	\$ 10,930	\$ 9,070	100.00
泓宇國際企業股份有限公司	2,600	2,637	32.50
	<u>13,530</u>	<u>11,707</u>	
成本法：			
三匠科技股份有限公司	6,000	6,000	2.18
睿陽科技股份有限公司	2,000	1,000	11.43
	<u>8,000</u>	<u>7,000</u>	
	<u>\$ 21,530</u>	<u>\$ 18,707</u>	

本公司於九十三年六月間以美金 652 仟元，折合新台幣為 21,914 仟元增加對 INFOTEX ENTERPRISE LTD. 投資，以調整海外投資之情形如下：

INFOTEX ENTERPRISE LTD. 於九十三年六月間以美金 303 仟元，折合新台幣 10,191 仟元，增加取得 LEADING GROUP L. L. C. 60% 持股，增資後 INFOTEX ENTERPRISE LTD. 對 LEADING GROUP L. L. C. 持股為 100%，並經由 LEADING GROUP L. L. C. 100% 持有大陸東莞至寶電子有限公司。

INFOTEX ENTERPRISE LTD. 同時於九十三年六月間以美金 349 仟元，折合新台幣 11,723 仟元 100% 投資 EMPIRE INTERNATIONAL INVESTMENT INC.，再經由 EMPIRE INTERNATIONAL INVESTMENT INC. 100% 持有 TOPOWER COMPUTER (USA) INC.

本公司依權益法評價認列之投資（損）益明細列示如下：

	九 十 三 年 度	九 十 二 年 度
INFOTEX ENTERPRISE LTD.	(\$ 3,469)	(\$ 1,335)
泓宇國際企業股份有限公司	129	9
	<u>(\$ 3,340)</u>	<u>(\$ 1,326)</u>

有關本公司期末持有有價證券情形及轉投資公司相關之資訊，請參閱附註十八。

本公司與被投資子公司 INFOTEX ENTERPRISE LTD. (包括其所有轉投資公司：LEADING GROUP L.L.C、東莞至寶電子有限公司、EMPIRE INTERNATIONAL INVESTMENT INC. 及 TOPOWER COMPUTER (USA) INC.) 已另行編製九十三年度之合併財務報表。

固定資產

固定資產明細列示如下：

	九 十 三 年 十 二 月 三 十 一 日			九 十 二 年
	成 本	累 計 折 舊	未 折 減 餘 額	十二月三十一日 未 折 減 餘 額
土 地	\$ 34,813	\$ -	\$ 34,813	\$ 21,229
房屋及建築	32,060	2,773	29,287	25,604
機器設備	2,227	1,489	738	1,262
運輸設備	5,039	3,152	1,887	2,727
辦公設備	3,302	2,262	1,040	1,543
其他設備	8,261	5,742	2,519	3,045
	<u>\$ 85,702</u>	<u>\$ 15,418</u>	<u>\$ 70,284</u>	<u>\$ 55,410</u>

九十三年及九十二年十二月三十一日對上述固定資產投保火險金額分別為 35,400 仟元及 24,000 仟元。

九十三及九十二年度均無利息資本化之情事。

上述固定資產作為金融機構之融資擔保情形，請參閱附註十六。

長期借款

長期借款已於九十三年第一季提前全數清償，而九十二年十二月三十一日金額列示如下：

	九 十 二 年 十二月三十一日
彰化銀行抵押借款，總額為 20,000 仟元，期間自八十九年四月至一〇四年四月，九十二年十二月三十一日利率為 3.025%，自八十九年七月起，以三個月為一期，共分 60 期攤還。	\$15,310
減：一年內到期之長期借款（帳列其他流動負債）	1,340
	<u>\$13,970</u>

上述抵押借款之擔保情形，請參閱附註十六。

職工退休金

本公司員工之退休，適用於本公司專職員工，按其服務年資，十五年以內者（含），每服務滿一年給兩個基數，超過十五年者每增加一年給一個基數，總計最高以四十五個基數為限。員工退休金之支付，係根據退休時前六個月內平均薪資及服務年資（基數）計算。

本公司於九十三年三月起，經主管機關核准，每月按員工薪資總額百分之五提撥退休基金，交由勞工退休基金監督委員會管理，並以該委員會名義存入中央信託局。

退休金精算所用之精算假設如下：

	九 十 三 年 十二月三十一日	九 十 二 年 十二月三十一日
折 現 率	3.50%	3.25%
退休基金資產之預期報酬率	3.50%	3.25%
長期平均調薪率	2.50%	2.50%

淨退休金成本明細如下：

	九 十 三 年 度	九 十 二 年 度
服務成本	\$	\$
利息成本	333	333
退休基金資產預期報酬	(54)	-
過渡性淨給付義務攤銷數	388	388
前期服務成本攤銷數	-	-
退休金損（益）攤銷數	34	27
	<u>\$ 1,</u>	<u>\$ 1,</u>

退休基金提撥狀況與帳載應計退休金負債之調節如下：

	九 十 三 年 十二月三十一日	九 十 二 年 十二月三十一日
給付義務：		
既得給付義務	\$ -	(\$ 1,570)
非既得給付義務	(4,762)	(5,827)
累積給付義務	(4,762)	(7,397)
未來薪資增加之影響數	(2,333)	(2,873)

（接次頁）

(承前頁)

	九 十 三 年 十二月三十一日	九 十 二 年 十二月三十一日
預計給付義務	(\$ 7,095)	(\$10,270)
退休基金資產公平價值	718	1,057
提撥狀況	(6,377)	(9,213)
未認列過渡性淨給付義務	5,426	5,813
未認列退休金損(益)	(1,200)	1,639
補列之應計退休金負債	(1,892)	(4,580)
應計退休金負債	<u>(\$ 4,043)</u>	<u>(\$ 6,341)</u>

截至九十三年及九十二年十二月三十一日止，本公司職工退休辦法之既得給付分別為 0 仟元及 1,913 仟元。

股東權益

股 本

本公司額定資本總額為肆億參仟萬元，每股面額壹拾元，分為肆仟參佰萬股，其中保留壹佰伍拾萬股留供員工認股權證使用。

本公司九十三年初實收股本為 210,000 仟元，嗣於九十三年八月間辦理盈餘轉增資 37,800 仟元、資本公積轉增資 10,500 仟元暨員工紅利轉增資 4,000 仟元，截至九十三年十二月三十一日實收股本為 262,300 仟元，分為 26,230 仟股，每股面額新台幣 10 元，均為普通股。

資本公積

依公司法規定，資本公積僅能於盈餘公積填補虧損仍有不足時用以彌補虧損，或以超過票面金額發行股票所得之溢額及受領贈與之所得撥充資本。

依證交法及相關法令規定，得以超過票面金額發行股票所得之溢額及受領贈與之所得所產生之已實現資本公積撥充資本，每年撥充之金額，不得超過實收資本額百分之十。而以超過票面金額發行股票所得之溢額撥充資本時，應俟此資本公積經公司登記主管機關核准登記後之次一年度，始得將該次轉入之資本公積撥充資本。

盈餘分配

本公司依公司法及公司章程規定，年度決算如有盈餘，應先提繳稅款後，彌補以往虧損，就其餘額提列百分之十為法定盈餘公積，及視實際需要提列特別盈餘公積。如尚有盈餘，依下列比例分配：

員工紅利百分之三至十五。

董事、監察人酬勞百分之零點五至百分之三。

其餘由董事會擬案提請股東會決議。

員工分配股票紅利之對象，包括符合一定條件之從屬公司員工，該一定條件由董事會訂定之。

法定盈餘公積應逐年提列，直至該項公積等於公司之股本總額為止。依公司法規定，法定盈餘公積得用以彌補虧損；且當該項公積已達實收股本百分之五十時，得以其半數撥充股本。

本公司處於企業成長階段，股利政策係考量公司之投資資金需求、財務結構及盈餘等情形，由董事會擬定盈餘分配案，經股東會同意辦理。本公司考量平衡穩定股利政策，並將視投資資金需求及對每股盈餘之稀釋程度，適度採股票股利及現金股利發放，現金股利之發放比例，不得超過百分之五十。前項所列股利發放額度僅供參考，本公司得依當年度實際營運狀況，並考量次一年度之資本預算規劃，決定最適股利政策。

本公司若分配屬於八十六年度（含）以前未分配盈餘時，股東將不獲配股東可扣抵稅額。若分配屬於八十七年度（含）以後未分配盈餘時，除屬非中華民國境內居住者之股東外，其餘股東可按股利分配日之稅額扣抵比率計算可分配之股東可扣抵稅額。

本公司九十三年度盈餘分配議案，截至會計師查核報告書出具日止，尚未經董事會通過，有關董事會通過擬議及股東會決議盈餘分派情形，請至臺灣證券交易所之「公開資訊觀測站」查詢。

本公司股東常會分別於九十三年六月二十四日及九十二年六月二十五日，決議九十二及九十一年度盈餘分配案暨每股股利如下：

	盈餘分配案		每股股利 (元)	
	九十二年度	九十一年度	九十二年度	九十一年度
法定盈餘公積	\$ 5,818	\$ 4,892		
特別盈餘公積	244	-		
普通股股利	52,500	43,200	\$ 2.50	\$ 2.70
董監事酬勞	417	220		
員工股票紅利	4,000	2,000		
員工現金紅利	169	201		
	<u>\$63,148</u>	<u>\$50,513</u>		

本公司九十二年度盈餘分配案經董事會與股東會決議配發員工現金紅利 169 仟元、員工股票紅利 4,000 仟元（占九十二年底流通在外股數之比例 1.90%）及董監事酬勞 417 仟元；九十二年度未經追溯調整之稅後基本每股盈餘為 2.77 元，如將員工紅利及董監事酬勞視為該年度費用（員工股票紅利按面額計算）之擬制性稅後基本每股盈餘為 2.55 元。

本公司九十一年度盈餘分配案經董事會與股東會決議配發員工現金紅利 201 仟元、員工股票紅利 2,000 仟元（占九十一年底流通在外股數之比例 1.25%）及董監事酬勞 220 仟元；九十一年度未經追溯調整之稅後基本每股盈餘為 3.42 元，如將員工紅利及董監事酬勞視為該年度費用（員工股票紅利按面額計算）之擬制性稅後基本每股盈餘為 3.25 元。

本期發生之用人、折舊及攤銷費用

本期發生之用人、折舊及攤銷費用功能別彙總表：

	九 十 三 年 度			九 十 二 年 度		
	屬於營業 成本者	屬於營業 費用者	合計	屬於營業 成本者	屬於營業 費用者	合計
用人費用	\$ 4,647	\$ 31,877	\$ 36,524	\$ 9,426	\$ 26,484	\$ 35,910
薪資費用	3,891	26,726	30,617	7,911	21,224	29,135
勞健保費用	304	1,941	2,245	638	1,647	2,285
退休金費用	218	1,432	1,650	395	1,075	1,470
其他用人費用	234	1,778	2,012	482	2,538	3,020
折舊費用	1,263	3,694	4,957	791	1,603	2,394
攤銷費用	44	3,718	3,762	7	2,768	2,775

所得稅費用／遞延所得稅資產（負債）

稅前會計所得與課稅所得間差異之調節：

	<u>九 十 三 年 度</u>	<u>九 十 二 年 度</u>
稅前會計所得	\$ 132,605	\$ 73,381
處分短期投資利益	(4,957)	(620)
短期投資未實現跌價損失	1,236	-
採權益法認列之投資損失	3,340	1,326
長期股權投資永久性跌價損失	-	1,000
兌換損益	4,874	1,847
呆帳收回	(4,883)	-
存貨報廢	(2,202)	-
未實現存貨跌價損失	282	1,798
聯屬公司未實現銷貨毛利	7,280	-
其 他	325	2,345
課稅所得	<u>\$ 137,900</u>	<u>\$ 81,077</u>

預計所得稅費用列示如下：

	<u>九 十 三 年 度</u>	<u>九 十 二 年 度</u>
當期所得稅費用	\$34,465	\$20,259
未分配盈餘加徵 10%所得稅費用	580	134
以前年度所得稅調整數	859	(189)
研發投資抵減	(2,735)	(3,520)
遞延所得稅利益	(3,469)	(1,484)
預計所得稅費用	<u>\$29,700</u>	<u>\$15,200</u>

遞延所得稅資產及負債明細如下：

	<u>九 十 三 年 十二月三十一日</u>	<u>九 十 二 年 十二月三十一日</u>
遞延所得稅資產總額	\$ 6,355	\$ 2,592
遞延所得稅負債總額	-	137
遞延所得稅資產之備抵評價金額	487	487

產生遞延所得稅資產及負債之暫時性差異如下：

	九十三年十二月三十一日		九十二年十二月三十一日	
	應課稅(可減除)暫時性差異金額	所得稅影響數	應課稅(可減除)暫時性差異金額	所得稅影響數
長期股權投資永久性跌價估計損失	\$ 2,946	\$ 737	\$ 2,946	\$ 737
退休金超限	2,151	538	1,761	440
採權益法認列之投資損失	4,794	1,199	1,326	331
未實現存貨跌價損失	319	80	2,239	560
備抵呆帳超限	891	223	891	223
職工福利超限	660	165	880	220
累積換算調整數	512	512	81	81
未實現銷貨毛利	7,280	1,820	-	-
未實現兌換損失(利益)	4,326	1,081	(548)	(137)

遞延所得稅資產(負債)淨額—流動：

	九十三年十二月三十一日	九十二年十二月三十一日
遞延所得稅資產—流動	\$ 3,259	\$ 837
減：遞延所得稅負債—流動	-	(137)
遞延所得稅資產—流動	<u>\$ 3,259</u>	<u>\$ 700</u>

遞延所得稅資產淨額—非流動

	九十三年十二月三十一日	九十二年十二月三十一日
遞延所得稅資產—非流動	\$ 3,096	\$ 1,755
減：備抵評價金額	(487)	(487)
	<u>\$ 2,609</u>	<u>\$ 1,268</u>

兩稅合一相關資訊：

	九十三年十二月三十一日	九十二年十二月三十一日
股東可扣抵稅額帳戶餘額	\$10,253	\$ 8,933

	九十三年度	九十二年度
預計(實際)盈餘分配之稅額扣抵比率	31.46%	30.74%

未分配盈餘相關資訊：

	九 十 三 年 十二月三十一日	九 十 二 年 十二月三十一日
八十六年度以前	\$ 1,265	\$ 2,703
八十七年度以後	102,905	61,711
	<u>\$ 104,170</u>	<u>\$ 64,414</u>

本公司營利事業所得稅結算申報，業奉稅捐稽徵機關核定至九十一年度，其核定數與申報數並無重大差異。

每股盈餘

	九 十 三 年		九 十 二 年	
	金 額 (分 子)	股 數 (分 母) (仟 股)	金 額 (分 子)	股 數 (分 母) (仟 股)
	稅 前	稅 後	稅 前	稅 後
基本每股盈餘				
屬於普通股股東				
之本期淨利	\$ 132,605	\$ 102,905	26,230	\$ 5.06
			\$ 3.92	
基本每股盈餘				
屬於普通股股東				
之本期淨利	\$ 73,381	\$ 58,181	26,230	\$ 2.80
				\$ 2.22

計算每股盈餘時，九十三年度辦理之盈餘轉增資 3,780 仟股、資本公積轉增資 1,050 仟股及員工紅利轉增資 400 仟股，已列入追溯調整。

九十二年度稅及稅後之基本每股盈餘因追溯調整，分別由 3.49 元及 2.77 元減少為 2.80 元及 2.22 元。

重大關係人交易

關係人之名稱及關係

關 係 人 名 稱	與 本 公 司 之 關 係
TOPOWER COMPUTER (USA) INC. (以下簡稱 E-POWER)	該公司董事長與本公司同(於九十三年六月成為本公司之曾孫公司)
INFOTEX ENTERPRISE LTD. 泓宇國際企業股份有限公司 (以下簡稱泓宇)	係本公司之子公司 係本公司採權益法評價之公司
LEADING GROUP L. L. C. (以下簡稱 LEADING)	係本公司子公司採權益法評價之公司(於九十三年六月成為本公司之孫公司)
東莞至寶電子有限公司	係本公司子公司採權益法評價之公司(於九十三年六月成為本公司之曾孫公司)
EMPIRE INTERNATIONAL INVESTMENT INC.	係本公司之孫公司

與關係人間之重大交易事項

營業收入

關 係 人 名 稱	九 十 三 年 度		九 十 二 年 度	
	金 額	佔營業收入 淨 額 %	金 額	佔營業收入 淨 額 %
E-POWER	\$ 111,579	16	\$ 55,923	12

本公司銷售予關係人之價格與一般客戶並無重大差異，惟銷售予關係人之收款視其營運情形給予較一般客戶多一至二個月之還款期限。

應收帳款－關係人

關 係 人 名 稱	九 十 三 年 十 二 月 三 十 一 日		九 十 二 年 十 二 月 三 十 一 日	
	金 額	佔本科目%	金 額	佔本科目%
E-POWER	\$52,774	100	\$22,036	100

進 貨

關係人名稱	九 十 三 年 度		九 十 二 年 度	
	金 額	佔進貨淨額 %	金 額	佔進貨淨額 %
LEADING	\$ 227,785	47	\$ 16,486	5

本公司向關係人之進貨價格與付款期限與一般廠商並無重大差異。

應付帳款－關係人

關係人名稱	九十三十二月三十一日		九十二年十二月三十一日	
	金 額	佔本科目 %	金 額	佔本科目 %
LEADING	\$25,574	100	\$16,437	100

應付費用

關係人名稱	項 目	九十三十二月三十一日		九十二年十二月三十一日	
		金 額	佔本科目 %	金 額	佔本科目 %
E-POWER	佣 金	\$ 6	-	\$ 729	6

資金貸與

本公司九十三及九十二年度因短期融通資金之必要，而將資金貸與關係人之情形列示如下：

九十三年度

關 係 人	最 高 餘 額	期 末 餘 額	利 率 區 間	利 息 收 入
泓 宇	\$ 3,000	\$ -	9.6%	\$ 144

九十二年度

關 係 人	最 高 餘 額	期 末 餘 額	利 率 區 間	利 息 收 入
泓 宇	\$ 2,000	\$ -	9.6%	\$ 80

截至九十三年十二月三十一日止，本公司為 E-POWER 之銀行融資額度而背書保證之金額為 USD1,000 仟元。

本公司與銀行簽定融資額度 USD600 仟元，供本公司與 LEADING 共同使用，截至九十三年十二月三十一日止，LEADING 因短期營運週轉所需，已動用 USD600 仟元。

其 他

關 係 人 項 目	九 十 三 年 度	九 十 二 年 度
E-POWER 佣金支出	\$ 1,721	\$ 1,219
業務推廣費	1,228	-

佣金支出及業務推廣費係支付關係人 E-POWER 介紹客戶及推廣本公司產品之支出，依合約規定給付。

抵質押資產

性 質	九 十 三 年 十二月三十一日	九 十 二 年 十二月三十一日
固定資產—土地 長期借款	\$21,229	\$21,229
固定資產—房屋及 建築淨額 長期借款	25,059	25,604
	<u>\$46,288</u>	<u>\$46,833</u>

其 他

金融商品相關資訊

衍生性金融商品—非以交易為目的

本公司九十三年度從事之衍生性金融商品主要為遠期外匯買賣合約，以規避以外幣計價之淨資產匯率波動之風險。茲將九十三年十二月三十一日未結清之遠期外匯及金融商品相關資訊揭露如下：

面額或合約金額或名目本金金額及信用風險

	九 十 三 年 十 二 月 三 十 日 合 約 金 額	信 用 風 險
賣出遠期外匯合約	USD 4,400	\$ -

由於本公司交易對象均為信用良好之金融機構，交易對象到期無法按約定條件履約之信用風險，預期發生的機率不高。

市場價格風險

市場價格主要係市場匯率變動之風險。本公司九十三年度從事之預售遠期外匯交易即在規避外幣淨資產之匯率風險，其因匯率變動產生之損益大致會與被避險之損益相抵銷。

流動性風險、現金流量風險及未來現金需求之金額、期間不確定性

九十三年十二月三十一日未結清之遠期外匯合約預期將於一年內到期，到期時以取得之外幣淨資產交割，並將履約保證金收回或續作，相關資訊列示如下：

	九 十 三 年 十 二 月 三 十 一 日	
	合 約 金 額	到 期 交 割 台 幣
賣出遠期外匯合約	USD 4,400	\$ 139,744

由於本公司遠期外匯合約之匯率已確定，合約金額美金4,400仟元係由二十一筆交易組成，每筆交易金額不等，且到期交割日不一，本公司之營運資金足以支應外幣淨資產到期若無法收回以進行交割之風險，因此不致有重大之現金流量風險。

交易淨損益及財務報表上之表達方法

九十三年度遠期外匯合約所產生之應收（付）遠匯款淨額及遠期外匯買賣淨損益，列示如下：

	九 十 三 年 十二月三十一日
應收出售遠匯款	\$ 141,796
預售遠匯折價	323
應付遠匯款	(139,744)
應收出售遠匯款—淨額	<u>\$ 2,375</u>
(帳列其他金融資產—流動)	

九十三年度從事預售遠期外匯買賣合約折價攤銷所產生之兌換損失為845仟元，列於損益表之兌換損益淨額項下。

金融商品之公平價值列示如下：

非衍生性金融商品	九十三年十二月三十一日		九十二年十二月三十一日	
	帳面價值	公平價值	帳面價值	公平價值
資產				
現金及約當現金	\$ 55,518	\$ 55,518	\$ 72,586	\$ 72,586
短期投資	105,546	105,550	60,345	62,091
應收票據淨額	274	274	1,578	1,578
應收帳款淨額	141,032	141,032	122,586	122,586
應收帳款－關係人淨額	52,774	52,774	22,036	22,036
其他金融資產－流動	2,960	2,960	239	239
長期股權投資	41,639	41,905	18,707	18,819
負債				
應付票據	13,669	13,669	6,081	6,081
應付帳款	73,035	73,035	27,213	27,213
應付帳款－關係人	25,574	25,574	16,437	16,437
應付費用	13,068	13,068	13,137	13,137
其他流動負債	762	762	1,858	1,858
長期借款	-	-	13,970	13,970

本公司估計金融商品公平價值所使用之方法及假設如下：

短期金融商品以其在資產負債表上之帳面價值估計其公平價值，因為此類商品到期日甚近，其帳面價值應屬估計公平價值之合理基礎。此方法應用於現金及約當現金、應收款項及應付款項等。

短期投資係開放型基金及股票，分別依十二月三十一日淨值及十二月收盤均價為估計公平價值。

長期股權投資有公開市價者係依十二月收盤均價計算，若無公開市價者則以十二月三十一日被投資公司未經或經會計師查核簽證之股權淨值為估計公平價值。

長期借款以其預期現金流量之折現值估計公平價值。折現率則以長期借款利率為準。

附註揭露事項

重大交易事項相關資訊：

編號	項	目	說	明
1	資金貸與他人。			附表一
2	為他人背書保證。			附表二
3	期末持有有價證券情形。			附表三
4	累積買進或賣出同一有價證券之金額達新台幣一億元或實收資本額百分之二十以上。			無
5	取得不動產之金額達新台幣一億元或實收資本額百分之二十以上。			無
6	處分不動產之金額達新台幣一億元或實收資本額百分之二十以上。			無
7	與關係人進、銷貨交易金額達新台幣一億元或實收資本額百分之二十以上。			附表四
8	應收關係人款項達一億元或實收資本額百分之二十以上。			附表五
9	從事衍生性商品交易。			附註十七

轉投資事業相關資訊：

編號	項	目	說	明
1	被投資公司名稱、所在地區……等相關資訊。			附表六
2	資金貸與他人。			無
3	為他人背書保證。			無
4	期末持有有價證券情形。			附表七
5	累積買進或賣出同一有價證券之金額達新台幣一億元或實收資本額百分之二十以上。			無
6	取得不動產之金額達新台幣一億元或實收資本額百分之二十以上。			無
7	處分不動產之金額達新台幣一億元或實收資本額百分之二十以上。			無
8	與關係人進、銷貨交易金額達新台幣一億元或實收資本額百分之二十以上。			附表八
9	應收關係人款項達新台幣一億元或實收資本額百分之二十以上。			無
10	從事衍生性商品交易。			無

大陸投資資訊：附表九。

部門別財務資訊

有關本公司依財務會計準則公報第二十號規定，應予揭露之部門別財務資訊如下：

產業別資訊：

本公司主要係經營高階環保電源供應器、工業用、個人用伺服器及電腦機殼等電腦週邊之研發、製造及銷售，其產品具相關性且屬同一產業，故無產業部門別資訊揭露之適用。

地區別資訊：

本公司並無國外營運部門，故無地區別資訊揭露之適用。

外銷銷貨資訊：

本公司九十三及九十二年度外銷收入已達損益表上收入金額百分之十以上，茲揭露外銷地區資訊如下：

地 區	九 十 三 年 度	九 十 二 年 度
歐 洲	\$ 338,193	\$ 203,730
亞 洲	150,044	89,075
美 洲	138,133	81,912
	<u>\$ 626,370</u>	<u>\$ 374,717</u>

重要客戶資訊：

本公司九十三及九十二年度銷貨客戶之收入佔營業收入之百分之十以上者列示如下：

客 戶 名 稱	九 十 三 年 度		九 十 二 年 度	
	金 額	佔營業收入 淨 額 %	金 額	佔營業收入 淨 額 %
LISTAN	\$ 170,115	25	\$ 58,897	13
MAXPOINT	142,094	21	87,582	19
E-POWER	111,579	16	55,923	12

附表一 資金貸與他人：

單位：新台幣仟元

編號 (註一)	貸出資金之公司	貸與對象	往來科目	本 最 高 餘 額	期 末 餘 額	利率區間%	資 金 貸 與 性 質	業務往來金額	有短期融通資金 必要之原因	提列備抵呆帳 金額	擔保品			對個別對象 資金貸與限額 (註二)	資 金 貸 與 總 限 額 (註三)
											名	稱	價 值		
0	至寶電腦興業股份 有限公司	泓宇國際企業股份 有限公司	其他金融資產 —流動	3,000	-	9.6	短期融通資金之必 要		營業週轉	-	-	-	3,000	77,233	

註一：本公司填寫 0。

註二：係依貸予對象之財務狀況、償債能力、信用及擔保條件各別訂定。

註三：依本公司資金貸予他人作業程序規定，因短期融通資金之必要而將資金貸與他人之總額，以不超過本公司淨值之百分之二十為限，其金額之計算為九十三年十二月三十一日淨值
 $386,167 \times 20\% = 77,233$ 。

附表二 為他人背書保證：

單位：新台幣仟元

編號	背書保名證稱 公司名稱	被背書保證對象		對單一企業背書保證 之限額（註）	本期最高 背書保證 餘額	期末 背書保證 餘額	以財產擔保 之背書保證 金額	累計背書保證金 額佔最近期財務 報表淨值之比率 （%）	背書保證 最高限額 （註）
		公司名稱	關係						
0	至寶電腦興業股份有限公司	TOPOWER COMPUTER (USA) INC.	本公司之曾孫公司	為 77,233 仟元，但子 公司不受此限制，惟與其他背書 保證總計不得逾 386,167 仟元	USD 1,000 仟元	USD 1,000 仟元		8.20	386,167

註：累積對外背書保證總額以不逾本公司最近期財務報表淨值 386,167 仟元之 100%為限；對單一企業背書保證之限額以不逾本公司最近期財務報表淨值之 20%， $386,167 \times 20\% = 77,233$ 仟元為限，但由本公司轉投資控股 50%以上之子公司所為之背書或保證不受單一企業背書保證限額之限制。

附表三 期末持有有價證券情形：

單位：新台幣仟元；仟股或仟權益單位數

持有之公司	有價證券種類及名稱	與有價證券發行人之關係	帳列科目	期末				備註
				股數	帳面金額	持股比例%	市價	
本公司	股票							
	INFOTEX ENTERPRISE LTD.	本公司之子公司	長期股權投資	96.4	25,791	100.00	@ 267.47 (註)	原始成本 2,000
	泓宇國際企業股份有限公司	採權益法評價之被投資公司	"	2.6	2,766	32.50	@ 1,063.85 (註)	
	宇環科技股份有限公司	無	"	150.0	6,082	0.30	@ 38.54 (註)	
	三匠科技股份有限公司	"	"	468.6	6,000	1.91	@ 14.26 (註)	
	睿陽科技股份有限公司	"	"	200.0	1,000	11.43	@ 4.42 (註)	
					41,639			
	元太科技工業股份有限公司	無	短期投資	125	3,432	-	3,340	
	久元電子股份有限公司	"	"	104	6,905	-	5,916	
	宏連國際科技股份有限公司	"	"	58	1,915	-	1,499	
					12,252		10,755	
	開放型基金							
	群益安利債券基金	無	短期投資	919	12,030	不適用	12,125	
	富邦如意二號基金	"	"	494	7,000	"	7,004	
	富邦千禧龍基金	"	"	437	5,000	"	5,011	
	富邦福泰基金	"	"	3,387	34,000	"	34,141	
	新昕健康平安基金	"	"	50	500	"	513	
	富邦如意基金	"	"	389	6,000	"	6,015	
	國際萬通債券基金	"	"	357	5,000	"	4,919	
	富邦吉祥一號基金	"	"	551	7,000	"	7,023	
永昌鳳翔債券基金	"	"	546	8,000	"	8,017		
復華信天翁基金	"	"	915	10,000	"	10,027		
				94,530		94,795		

註：有公開市價者之市價金額係依「證券發行人財務報告編製準則」第八條第一項第一款第 目之規定計算，若無公開市價者則以十二月三十一日被投資公司經或未經會計師查核之每股淨值或帳面價值計列。

附表四 與關係人進、銷貨之金額達新台幣一億元或實收資本額百分之二十以上：

單位：新台幣仟元

進(銷)貨之公司	交易對象	關係	交易情形				交易條件與一般交易不同之情形及原因		應收(付)票據、帳款		備註
			進(銷)貨	金額	佔總進(銷)貨之比率%	授信期間	單價	授信期間	餘額	佔總應收(付)票據、帳款之比率%	
本公司	TOPOWER COMPUTER (USA) INC.	該公司董事長與本公司同(自九十三年六月起成為本公司之曾孫公司)	銷貨	111,579	16	視其營運情形給予較一般客戶長約1~2個月之還款期間	無重大差異	視其營運情形給予較一般客戶長約1~2個月之還款期間	52,774	27	
本公司	LEADING GROUP L.L.C.	本公司採權法評價之公司(自九十三年六月起成為本公司之孫公司)	進貨	227,785	47	與一般廠商無重大差異	無重大差異	與一般廠商無重大差異	25,574	23	

附表五 應收關係人款項達新台幣一億元或實收資本額百分之二十以上：

單位：新台幣仟元

帳列應收款項之公司	交易對象	關係	應收關係人款項餘額	週轉率	逾期應收關係人款項		應收關係人款項期後收回金額	提列備抵呆帳金額
					金額	處理方式		
本公司	E-POWER	該公司董事長與本公司同（於九十三年六月已成為本公司之曾孫公司）	52,774	2.98 尚在授信期間內	-	-	4,413	-

附表六 被投資公司名稱、所在地區.....等相關資訊

單位：仟股；新台幣仟元

投資公司名稱	被投資公司名稱	所 在 地 區	主 要 營 業 項 目	原 始 投 資 金 額		期 末 持 有			被投資公司 本期(損)益(註1)	本期認列之 投資(損)益(註1)	備 註
				本 期 期 末	上 期 期 末	股 數	比 率 %	帳 面 金 額			
本公司	泓宇國際企業股份有限公司	台 灣	電子零組件、通訊器材之製造及銷售	2,600	2,600	2.6	32.50	2,766	363	129	採權益法評價之被投資公司 子 公 司
"	INFOTEX ENTERPRISE LTD.	MAURITIUS	從事海外轉投資	32,844	10,930	96.4	100.00	25,791	(3,469)	(3,469)	
INFOTEX ENTERPRISE LTD.	LEADING GROUP L.L.C.	美 國	從事海外轉投資及貿易	美金 543 仟元	美金 240 仟元	-	100.00	美金 418 仟元	(美金 112 仟元)		子公司採權益法 評價之被投資 公司(註2)
"	EMPIRE INTERNATIONAL INVESTMENT INC.	BELIZE	從事海外轉投資	美金 349 仟元	-	349	100.00	美金 356 仟元	美金 7 仟元		孫 公 司
LEADING GROUP L.L.C.	東莞至寶電子有限公司	大 陸	電源供應器及其他電子產品之生產製造	美金 577 仟元	美金 577 仟元	-	100.00	美金 499 仟元	(美金 25 仟元)		子公司採權益法 評價之被投資 公司(註3)
EMPIRE INTERNATIONAL INVESTMENT INC.	TOPOWER COMPUTER (USA) INC.	美 國	電源供應器及其他電子產品之銷售	美金 348 仟元	-	35	100.00	美金 355 仟元	美金 7 仟元		孫 公 司

註 1：係依據被投資公司同期間經會計師查核之財務報表為依據予以採權益法計列。

註 2：於九十三年六月間成為本公司之孫公司。

註 3：於九十三年六月間成為本公司之曾孫公司。

附表七 轉投資公司末持有有價證券情形：

單位：仟股；新台幣仟元

持 有 之 公 司	有價證券種類及名稱	與有價證券發行人之關係	帳 列 科 目	期 末				備 註
				股 數 / 單 位	帳 面 金 額	持 股 比 例 %	市 價 (註)	
INFOTEX ENTERPRISE LTD.	股 票 LEADING GROUP L.L.C.	本公司之孫公司	長期股權投資	-	美金 418 仟元	100	美金 399 仟元	
"	EMPIRE INTERNATIONAL INVESTMENT INC.	"	"	349	美金 356 仟元	100	美金 355 仟元	
LEADING GROUP L.L.C.	東莞至寶電子有限公司	本公司之曾孫公司	"	-	美金 499 仟元	100	美金 499 仟元	
EMPIRE INTERNATIONAL INVESTMENT INC.	TOPOWER COMPUTER (USA) INC.	"	"	35	美金 355 仟元	100	美金 376 仟元	

註：非上市上櫃股票，係以十二月三十一日之股權淨值為市價。

附表八 轉投資公司進、銷貨之金額達新台幣一億元或實收資本額百分之二十以上：

單位：新台幣仟元

進(銷)貨之公司	交 易 對 象	關 係	交 易 情 形				交易條件與一般交易不同 之 情 形 及 原 因		應 收 (付) 票 據 、 帳 款		備 註
			進 (銷) 貨	金 額	佔總進(銷) 貨之比率%	授 信 期 間	單 價	授 信 期 間	餘 額	佔總應收(付) 票據、帳款之 比 率 %	
LEADING GROUP L.L.C.	東莞至寶電子有 限公司	母子公司	進 貨	美金 6,761 仟元	50	與一般廠商 無重大差異	無重大差 異	與一般廠商 無重大差異	美金 (6,451 仟元)	(100)	
東莞至寶電子有 限公司	LEADING GROUP L.L.C.	母子公司	銷 貨	美金 6,761 仟元	100	"	"	"	美金 6,451 仟元	100	
TOPOWER COMPUTER (USA) INC.	本 公 司	本公司之曾孫公司	進 貨	美金 3,354 仟元	91	"	"	"	美金 (1,673 仟元)	(98)	
LEADING GROUP L.L.C.	本 公 司	本公司之曾孫公司	銷 貨	美金 6,796 仟元	100	"	"	"	美金 805 仟元	100	

附表九 大陸投資資訊：

大陸被投資公司名稱、主要營業項目、實收資本額、投資方式、資金匯出入、持股比例、投資損益、投資帳面價值及匯回投資損益情形：

單位：美金仟元；新台幣仟元

大陸被投資公司名稱	主要營業項目	實收資本額	投資方式(註一)	本期期初自			本期期末自			本公司直接或間接投資之持股比例%	本期認列投資損益(註二)	期末投資帳面價值	截至本期止已匯回台灣之投資收益
				台灣匯出累積投資金額	匯出	收回	台灣匯出累積投資金額	匯出	收回				
東莞至寶電子有限公司	電源供應器及其他電子產品	20,198 (USD 577)		8,079 (USD 231)	10,191 (USD 303)	-	18,270 (USD 534)	100		(617) 、2	16,914	-	

赴大陸地區投資限額：

本期期末累計自台灣匯出赴大陸地區投資金額	經濟部投審會核准投資金額	依經濟部投審會規定赴大陸地區投資限額
18,270 (USD 534)	20,528 (USD 600)	154,467

註一、投資方式區分為下列四種，標示種類別即可：

經由第三地區匯款投資大陸公司。

透過第三地區投資設立公司再投資大陸公司。

透過轉投資第三地區現有公司再投資大陸公司。

其他方式 EX：委託投資。

註二、本期認列投資損益欄中：

若屬籌備中，尚無投資損益者，應予註明。

投資損益認列基礎分為下列三種，應予註明。

經與中華民國會計師事務所所有合作關係之國際性會計師事務所查核簽證之財務報表。

經台灣母公司簽證會計師查核簽證之財務報表。

其他。

與大陸投資公司直接或間接經由第三地區事業所發生之重大交易事項：

關係人名稱	本公司與關係人之關係	交易類型	金額	交易條件			應付帳款－關係人		未實現損益
				價格	付款條件	與一般交易較餘	百分比		
東莞至寶電子有限公司	本公司子公司採權益法評價之公司	進貨	227,785	參酌市場行情計價	30-90天內	無重大差異	25,574	23	658

大陸投資公司直接與間接經由第三地區事業提供背書、保證或提供擔保品情形：無。

與大陸投資公司直接與間接經由第三地區提供資金融通情形：無。

五、最近年度經會計師查核簽證之母子公司合併財務報表：

會計師查核報告

至寶電腦興業股份有限公司 公鑒：

至寶電腦興業股份有限公司及其子公司民國九十三年十二月三十一日之合併資產負債表，暨民國九十三年一月一日至十二月三十一日之合併損益表、合併股東權益變動表及合併現金流量表，業經本會計師查核竣事。上開合併財務報表之編製係管理階層之責任，本會計師之責任則為根據查核結果對上開合併財務報表表示意見。列入上開合併財務報表中，有關合併曾孫公司 TOPOWER COMPUTER (USA) INC.之財務報表係由其他會計師查核，因此，本會計師對上開合併財務報表所表示之意見中，其有關 TOPOWER COMPUTER (USA) INC.於合併財務報表所列之金額，係根據其他會計師之查核報告認列。民國九十三年十二月三十一日 TOPOWER COMPUTER (USA) INC.之資產總額為 98,468 仟元。占合併資產總額之 15.27%，民國九十三年度之營業收入淨額為 133,439 仟元，占合併營業收入淨額之 18.68%。至寶電腦興業股份有限公司於民國九十三年度始有符合編製合併財務報表標準而需編製合併財務報表之子公司，因是至寶電腦興業股份有限公司及其子公司民國九十二年度合併資產負債表及合併股東權益變動表，係未經查核，其附列目的僅供比較參考之用。

本會計師係依照會計師查核簽證財務報表規則及一般公認審計準則規劃並執行查核工作，以合理確信合併財務報表有無重大不實表達。此項查核工作包括以抽查方式獲取合併財務報表所列金額及所揭露事項之查核證據、評估管理階層編製合併財務報表所採用之會計原則及所作之重大會計估計，暨評估合併財務報表整體之表達。本會計師相信此項查核工作及其他會計師之查核報告可對所表示之意見提供合理之依據。

依本會計師之意見，基於本會計師之查核結果及其他會計師之查核報告，第一段所述合併財務報表在所有重大方面係依照證券發行人財務報告編製準則及一般公認會計原則編製，足以允當表達至寶電腦興業股份有限公司及其子公司民國九十三年十二月三十一日之合併財務狀況，暨民國九十三年一月一日至十二月三十一日之合併經營成果與合併現金流量。

勤業眾信會計師事務所

會計師 陳 杰 忠

會計師 林 谷 同

財政部證券暨期貨管理委員會核准文號
台財證六字第 0920123784 號

財政部證券暨期貨管理委員會核准文號
台財證六字第 0920123784 號

中 華 民 國 九 十 四 年 二 月 二 十 七 日

至寶電腦興業股份有限公司及其子公司
 合併資產負債表
 民國九十三年十二月三十一日
 (附列民國九十二年十二月三十一日之比較資料)

單位：新台幣仟元

代 碼	資 產	九 十 三 年 十 二 月 三 十 一 日		九 十 二 年 十 二 月 三 十 一 日 (未 經 查 核)		代 碼	負 債 及 股 東 權 益	九 十 三 年 十 二 月 三 十 一 日		九 十 二 年 十 二 月 三 十 一 日 (未 經 查 核)	
		金 額	%	金 額	%			金 額	%	金 額	%
	流動資產						流動負債				
1100	現金及約當現金(附註二及三)	\$ 64,055	10	\$ 81,963	18	2100	短期借款(附註九)	\$ 47,490	7	\$ 6,784	2
1110	短期投資(附註二及四)	105,546	16	60,345	13	2120	應付票據	13,669	2	6,081	1
1120	應收票據淨額	274	-	1,578	-	2140	應付帳款	74,300	12	32,049	7
1140	應收帳款淨額(附註二及五)	184,939	29	132,607	29	2160	應付所得稅	22,121	3	9,115	2
1190	其他金融資產-流動(附註十八)	6,576	1	6,785	1	2170	應付費用	27,066	4	15,061	3
1210	存貨淨額(附註二及六)	133,970	21	72,418	16	2298	其他流動負債(附註二及十四)	69,913	11	49,891	11
1286	遞延所得稅資產-流動(附註二及十四)	3,259	-	700	-	21XX	流動負債合計	254,559	39	118,981	26
1298	其他流動資產	22,750	4	8,040	2	2420	長期借款(附註十)	-	-	13,970	3
11XX	流動資產合計	521,369	81	364,436	79		其他負債				
	長期股權投資(附註二及七)					2810	應計退休金負債(附註二及十一)	4,043	1	6,341	1
142101	採權益法之長期投資	3,558	1	3,485	1	2820	存入保證金	16	-	-	-
142102	採成本法之長期投資	13,082	2	7,000	1	28XX	其他負債合計	4,059	1	6,341	1
1421	長期投資合計	16,640	3	10,485	2	2XXX	負債合計	258,618	40	139,292	30
	固定資產(附註二、八及十七)						股東權益(附註二、十二及十四)				
	原始成本					31XX	股本	262,300	41	210,000	45
1501	土地	34,813	5	21,229	5	32XX	資本公積-股本溢價	7,350	1	17,850	4
1521	房屋及建築	37,825	6	33,652	7		保留盈餘				
1531	機器設備	10,757	2	8,327	2	3310	法定盈餘公積	13,640	2	7,822	2
1551	運輸設備	7,236	1	7,393	2	3320	特別盈餘公積	244	-	-	-
1561	辦公設備	4,798	1	4,237	1	3350	未提撥保留盈餘	104,170	16	64,414	14
1631	租賃改良	401	-	429	-	33XX	保留盈餘合計	118,054	18	72,236	16
1681	其他設備	8,774	1	6,950	1	3420	累積換算調整數	(1,537)	-	(244)	-
15X1	小 計	104,604	16	82,217	18	3610	少數股權	-	-	22,560	5
15X9	減：累積折舊	(19,832)	(3)	(13,657)	(3)	3XXX	股東權益合計	386,167	60	322,402	70
1670	在建工程	64	-	-	-						
15XX	固定資產淨額	84,836	13	68,560	15						
	無形資產										
1720	專利權	10,972	2	-	-						
1770	遞延退休金成本(附註二及十一)	1,892	-	4,580	1						
17XX	無形資產合計	12,864	2	4,580	1						
	其他資產(附註二及十四)										
1820	存出保證金	1,011	-	1,561	-						
1830	遞延費用	5,187	1	10,804	3						
1860	遞延所得稅資產-非流動	2,609	-	1,268	-						
1880	其 他	269	-	-	-						
18XX	其他資產合計	9,076	1	13,633	3						
1XXX	資 產 總 計	\$ 644,785	100	\$ 461,694	100		負債及股東權益總計	\$ 644,785	100	\$ 461,694	100

後附之附註係本合併財務報表之一部分。

(請參閱勤業眾信會計師事務所民國九十四年二月二十七日查核報告)

負責人：

經理人：

主辦會計：

至寶電腦興業股份有限公司

合併損益表

民國九十三年一月一日至十二月三十一日

單位：新台幣仟元，惟每股盈餘為元

代碼		金 額	%
4110	營業收入總額（附註二）	\$ 733,018	103
4190	減：銷貨退回及折讓	<u>18,787</u>	<u>3</u>
4100	營業收入淨額	714,231	100
5110	營業成本（附註二及十三）	<u>460,691</u>	<u>65</u>
5910	營業毛利	253,540	35
	營業費用（附註十三）		
6100	推銷費用	31,259	4
6200	管理及總務費用	72,772	10
6300	研究發展費用	<u>13,251</u>	<u>2</u>
6000	營業費用合計	<u>117,282</u>	<u>16</u>
6900	營業淨利	<u>136,258</u>	<u>19</u>
	營業外收入及利益		
7110	利息收入	1,342	-
7121	權益法認列之投資利益－淨額（附註二及七）	129	-
7140	處分投資利益－淨額	5,712	1
7480	什項收入	<u>8,657</u>	<u>1</u>
7100	營業外收入及利益合計	<u>15,840</u>	<u>2</u>
	營業外費用及損失		
7510	利息費用	821	-
7522	其他投資損失	1,236	-
7560	兌換損失－淨額	15,601	2
7570	存貨跌價及呆滯損失	1,895	1
7880	什項支出	<u>598</u>	<u>-</u>
7500	營業外費用及損失合計	<u>20,151</u>	<u>3</u>

（接次頁）

(承前頁)

代碼		金	額	%	
7900	稅前淨利	\$	131,947	18	
8110	所得稅費用(附註二及十四)		<u>30,059</u>	<u>4</u>	
8900	綜合淨利		101,888	14	
9400	取得股權前淨損		<u>1,017</u>	<u>-</u>	
9600	合併淨利	\$	<u>102,905</u>	<u>14</u>	
		稅	前	稅	後
9750	每股合併盈餘(附註十五) 基本每股盈餘	\$	<u>5.03</u>	\$	<u>3.92</u>

後附之附註係本關係企業合併財務報表之一部分。

(請參閱勤業眾信會計師事務所民國九十四年二月二十七日複核報告)

負責人：

經理人：

主辦會計：

至寶電腦興業股份有限公司及其子公司
 合併股東權益變動表
 民國九十三年一月一日至十二月三十一日
 (附列民國九十二年一月一日至十二月三十一日之比較資料)

單位：新台幣仟元

	股 本	資 本 公 積	保 留 盈 餘		未 提 撥 保 留 盈 餘	盈 餘 合 計	累 積 換 算 調 整 數	少 數 股 權	合 計
			法 定 盈 餘 公 積	特 別 盈 餘 公 積					
九十二年一月一日餘額(未經查核)	\$ 160,000	\$ 22,650	\$ 2,930	\$ -	\$ 56,746	\$ 59,676	\$ -	\$ 11,866	\$ 254,192
九十一年度盈餘分配									
提列法定盈餘公積	-	-	4,892	-	(4,892)	-	-	-	-
盈餘轉增資	43,200	-	-	-	(43,200)	(43,200)	-	-	-
員工紅利轉增資	2,000	-	-	-	(2,000)	(2,000)	-	-	-
員工紅利－現金	-	-	-	-	(201)	(201)	-	-	(201)
董監事酬勞	-	-	-	-	(220)	(220)	-	-	(220)
資本公積轉增資	4,800	(4,800)	-	-	-	-	-	-	-
外幣長期股權投資累積換算調整	-	-	-	-	-	-	(244)	-	(244)
少數股權增加	-	-	-	-	-	-	-	10,694	10,694
九十二年度淨利	-	-	-	-	58,181	58,181	-	-	58,181
九十二年十二月三十一日餘額(未經查核)	210,000	17,850	7,822	-	64,414	72,236	(244)	22,560	322,402
九十二年度盈餘分配									
提列法定盈餘公積	-	-	5,818	-	(5,818)	-	-	-	-
提列特別盈餘公積	-	-	-	244	(244)	-	-	-	-
盈餘轉增資	37,800	-	-	-	(37,800)	(37,800)	-	-	-
員工紅利轉增資	4,000	-	-	-	(4,000)	(4,000)	-	-	-
現金股利	-	-	-	-	(14,700)	(14,700)	-	-	(14,700)
員工紅利－現金	-	-	-	-	(170)	(170)	-	-	(170)
董監事酬勞	-	-	-	-	(417)	(417)	-	-	(417)
資本公積轉增資	10,500	(10,500)	-	-	-	-	-	-	-
外幣長期股權投資累積換算調整	-	-	-	-	-	-	(1,293)	-	(1,293)
少數股權減少	-	-	-	-	-	-	-	(22,560)	(22,560)
九十三年度淨利	-	-	-	-	102,905	102,905	-	-	102,905
九十三年十二月三十一日餘額	\$ 262,300	\$ 7,350	\$ 13,640	\$ 244	\$ 104,170	\$ 118,054	(\$ 1,537)	\$ -	\$ 386,167

後附之附註係本合併財務報表之一部分。
 (請參閱勤業會計師事務所民國九十四年二月二十七日查核報告書)

負責人：

經理人：

主辦會計：

至寶電腦興業股份有限公司及其子公司
合併現金流量表

民國九十三年一月一日至十二月三十一日

單位：新台幣仟元

	金	額
營業活動之現金流量		
本期淨利	\$	102,905
取得股權前淨損	(1,017)
各項折舊		6,702
各項攤提		7,582
按權益法認列之長期股權投資利益	(129)
處分短期投資利益	(5,712)
短期投資未實現跌價損失		1,236
處分固定資產損失		52
遞延所得稅利益	(3,469)
營業資產及負債之淨變動		
應收票據淨額		1,304
應收帳款淨額	(55,466)
存貨淨額	(68,470)
其他金融資產－流動	(50)
其他流動資產	(15,201)
遞延退休金成本		2,688
應付票據		7,588
應付帳款		42,341
應付所得稅		13,006
應付費用		13,004
其他流動負債		24,931
應計退休金負債	(2,298)
營業活動之淨現金流入		71,527
投資活動之現金流量		
購入短期投資價款	(200,841)
出售短期投資價款		160,116
購入長期投資價款	(6,082)
購置固定資產價款	(24,112)
出售固定資產價款		84
購置專利權價款	(11,429)
遞延費用增加	(1,549)
存出保證金減少		521
投資活動之淨現金流出	(83,292)

(接次頁)

(承前頁)

	金	額
融資活動之現金流量		
短期借款增加	\$	44,096
長期借款減少	(13,970)
發放現金股利	(14,700)
發放員工紅利及董監酬勞	(587)
少數股權減少	(21,914)
存入保證金增加		<u>17</u>
融資活動之淨現金流出	(<u>7,058</u>)
本期現金及約當現金減少數	(18,823)
匯率影響數		915
期初現金及約當現金餘額		<u>81,963</u>
期末現金及約當現金餘額	\$	<u>64,055</u>
現金流量資訊之補充揭露		
支付利息	\$	<u>719</u>
支付所得稅	\$	<u>20,162</u>

後附之附註係本合併財務報表之一部分。

(請參閱勤業眾信會計師事務所民國九十四年二月二十七日查核報告)

負責人：

經理人：

主辦會計：

至寶電腦興業股份有限公司及其子公司

合併財務報表附註

民國九十三年度

(附列民國九十二年之比較資料)

(金額除另予註明者外，係以新台幣仟元為單位)

公司沿革及業務範圍

至寶電腦興業股份有限公司(以下稱本公司)係依照公司法及有關法令規定，於七十五年九月設立，本公司目前所營事業主要為電源供應器、備援式電源供應器、嵌入式(鐵鋁銅)工業用電腦外殼、主動備援式儲存裝置、無線式硬碟抽取盒、電腦週邊設備、電腦系統整合、智慧型自動控制卡之製造、加工、買賣業務等。

本公司股票自九十三年六月十六日起在財團法人中華民國證券櫃檯買賣中心上櫃買賣。

截至九十三年十二月三十一日止，本公司員工人數為 47 人。

茲將九十三年度合併子公司(INOFOTEX ENTERPRISE LTD 及其合併子公司)之資訊概述如下：

INFOTEX ENTERPRISE LTD.

INFOTEX ENTERPRISE LTD.(以下簡稱 INFOTEX)，於九十年十二月間依模里西斯當地相關法律設立，截至九十三年十二月三十一日實收資本為美金 964 仟元，主要營業項目為從事海外投資業務。九十三年六月間，本公司以美金 652 仟元，折合台幣 21,914 仟元增加對 INFOTEX 投資，以調整海外投資之情形如下：

INFOTEX ENTERPRISE LTD.於九十三年六月間以美金 303 仟元，折合新台幣 10,191 仟元，增加取得 LEADING GROUP L.L.C.60%持股，增資後 INFOTEX ENTERPRISE LTD.對 LEADING GROUP L.L.C.

持股為 100%，並經由 LEADING GROUP L.L.C.100%持有大陸東莞至寶電子有限公司。

INFOTEX ENTERPRISE LTD.同時於九十三年六月間以美金 349 仟元，折合新台幣 11,723 仟元 100%投資 EMPIRE INTERNATIONAL INVESTMENT INC.，再經由 EMPIRE INTERNATIONAL INVESTMENT INC.100%持有 TOPOWER COMPUTER (USA) INC.

截至九十三年十二月三十一日 INFOTEX 實收資本額為美金 964 仟元，九十三年十二月三十一日分別持有 LEADING GROUP L.L.C 及 EMPIRE INTERNATIONAL INVESTMENT INC.之股權比例均為 100%。

LEADING GROUP L.L.C

LEADING GROUP L.L.C (以下簡稱 LEADING)，於九十二年一月間依美國德拉瓦州當地相關法律設立，截至九十三年十二月三十一日實收資本額為美金 600 仟元，主要營業項目為從事三角貿易及海外投資業務，九十三年十二月三十一日持有東莞至寶電子有限公司之股權比例為 100%。

EMPIRE INTERNATIONAL INVESTMENT INC.

EMPIRE INTERNATIONAL INVESTMENT INC. (以下簡稱 EMPIRE)，於九十三年六月間依貝里斯當地相關法律設立，截至九十三年十二月三十一日實收資本額為美金 349 仟元，主要營業項目為海外投資業務，九十三年十二月三十一日折價持有 TOPOWER COMPUTER (USA) INC.之股權比例為 100%。

東莞至寶電子有限公司

東莞至寶電子有限公司 (以下簡稱東莞至寶公司) 係經中華人民共和國對外經濟貿易委員會及東莞市工商行政管理局核准，於東莞市清溪鎮重河村設立之外商獨資企業，於九十二年七月十日登記成立，營業期間十二年 (九十二年七月~一〇四年十月)，截至九十三年十二

月三十一日實收資本主要經營微型電腦、電腦機箱、電源供應器及其他電子產品之生產與銷售。九十三年十二月三十一日員工人數為 218 人。

TOPOWER COMPUTER (USA) INC.

TOPOWER COMPUTER (USA) INC. (以下簡稱 E-POWER)，於七十九年八月間成立於美國加州，截至九十三年十二月三十一日實收資本額為美金 350 仟元。主要營業項目係在北美地區從事電源供應器及其他電子產品之銷售。九十三年十二月三十一日員工人數為 14 人。

重要會計政策之彙總說明

本財務報表係依照證券發行人財務報告編製準則及一般公認會計原則編製。依照前述準則及原則編製財務報表時，本公司對於備抵呆帳、存貨跌價損失及固定資產折舊等之提列，必須使用合理之估計金額，因估計通常係在不確定情況下作成之判斷，因此可能與將來實際結果有所差異。

重要會計政策之彙總說明如下：

合併財務報表編製原則

凡持股比例超過百分之五十之被投資公司，除因被投資公司營業收入及資產總額未達本公司各該項金額之百分之十且各該未列入編製合併報表之子公司其總資產及營業收入之合計數未達本公司各該項金額百分之三十時，其財務報表得未予合併外，均列入合併財務報表。投資成本與投資時按持股比例計算之子公司股權淨額之差異，其無法分析產生之原因者，以直線法按五年攤銷，於合併時，以合併借貸項表示之，並以相互抵銷後之淨額，列於其他資產或其他負債項下。

九十三年度合併財務報表之主體包括本公司與被投資子公司 INFOTEX ENTERPRISE LTD. (包括其所有轉投資公司：LEADING GROUP L.L.C、東莞至寶電子有限公司、EMPIRE INTERNATIONAL

INVESTMENT INC. 及 TOPOWER COMPUTER (USA) INC.) (以下簡稱合併公司)。所有子公司均已編入合併財務報表。所有合併公司間之內部交易均已於合併報表中銷除。

資產與負債區分流動與非流動之標準

流動資產為包括用途未受限制之現金或約當現金，以及預期於一年內變現或耗用之資產；固定資產、無形資產及其他不屬於流動資產之資產為非流動資產。流動負債為將於一年內清償之負債，負債不屬於流動負債者為非流動負債。

外幣交易

合併公司中，本公司係以新台幣為記帳單位，INFOTEX、LEADING、EMPIRE 及 E-POWER 以美金為記帳單位，東莞至寶公司以人民幣為記帳單位，有外幣計價之交易均於交易發生時按當時之匯率換算成記帳單位列帳，外幣資產及負債於資產負債表日，按該日之即期匯率予以調整，因調整而產生之兌換差額，列為當期損益。結清外幣資產或負債所產生之兌換差額列為兌換年度之損益處理。

本合併財務報表係以新台幣為貨幣單位編製，故子公司之外幣財務報表換算為新台幣所產生之換算差額，依持股比例計算，並於評估所得稅影響數後列入「累積換算調整數」科目，作為合併財務報表中之股東權益之調整項目。

現金及約當現金

現金包括不受限制之貨幣及銀行存款。約當現金係指自投資日起三個月內到期或清償之國庫券、商業本票及銀行承兌匯票等。

短期投資

短期投資主要係投資於國內上市（櫃）公司股票及國內、外開放型基金受益憑證，以取得成本為入帳基礎，取得被投資公司發放之股

票股利時，不列為投資收益，僅註記股數增加。出售股票及基金之成本以加權平均法計算，期末採總額比較方式按成本與市價孰低法評價，跌價損失及回升利益均列為當期損益。所謂市價，上市（櫃）公司股票係指會計期間最末一個月之平均收盤價；而開放型基金則係指資產負債表日該基金淨資產價值。

備抵呆帳

本公司備抵呆帳之提列，係依歷年款項收回之經驗及期後收款情形，按期末各應收款項之餘額提列之。

存 貨

存貨係以取得成本為入帳基礎，採永續盤存制，除 E-POWER 以先進先出法計價外餘係以加權平均成本法計價，期末按成本與市價孰低法採總額比較評價。市價之決定係以重置成本、淨變現價值或淨變現價值減正常利潤三者之比較決定之。呆滯存貨再另依庫齡按期末餘額之一定比率提列之。

長期股權投資

長期股權投資係以取得成本為入帳之基礎，並依對被投資公司是否具重大影響力或控制能力，而決定採用成本法、成本與市價孰低法或權益法。對被投資公司持有有表決權股權未逾百分之二十，且不具重大影響力者，若被投資公司為上市（櫃）公司，則按成本與市價孰低法以總額比較方式評價；若為興櫃公司及非上市（櫃）公司者，則按成本法評價，惟若有證據顯示投資之價值確已減損者且回復之機會甚小，則列為當期損失，並以承認損失後之帳面價值作為新成本；反之，具重大影響力或控制能力者則採權益法評價。至出售時，則以加權平均法計算。

採權益法評價之長期股權投資，投資成本與被投資公司股權淨值

間之差額，按五年平均攤銷列為投資損益；被投資公司每年發生之淨利或淨損，則按約當持股比例認列投資收益或損失。

本公司與採權益法評價之被投資公司間或被投資公司相互間之交易所產生之損益於本年度尚未實現者，予以遞延。交易損益如屬折舊、折耗或攤銷性之資產所產生者，依其效益年限分年承認；其他類資產所產生者，於實現年度承認。

固定資產

固定資產以取得成本為入帳基礎。凡足以延長資產耐用年數之重大改良或更新，作為資本支出；修繕及維護支出作為當期費用。

折舊費用之提列係依估計之耐用年限，預留一年殘值，按直線法計提，其耐用年限分別為：房屋及建築 50 年；機器設備 3~6 年；運輸設備 4~5 年；辦公設備 3~5 年；其他設備 2~5 年。如已達耐用年限之固定資產仍繼續使用者，則按估計尚可使用年限就預留殘值部份續提折舊。

固定資產出售或報廢時，其相關成本及累計折舊均自帳上減除，處分固定資產之利益或損失，依其性質列為當期之營業外收入或費用。

合併借（貸）項

係取得被投資股權之成本高（低）於被投資公司該項股權淨值，而無法分析其產生原因者，採直線法依五年攤銷。

遞延費用

係辦公室裝潢費用及電腦軟體等，依直線法按 3~7 年攤銷。

收入認列

合併公司係於貨物之所有權及顯著風險移轉予客戶時（通常內銷係於運出商品交付客戶時移轉，外銷則於達成交貨條件時移轉）認列銷貨收入，因其獲利過程大部分已完成，且已實現或可實現。

銷貨收入係按合併公司與買方所協議交易對價（考量商業折扣及數量折扣後）之公平價值衡量；惟銷貨收入之對價為一年期之內之應收款時，其公平價值與到期值差異不大且交易量頻繁，則不按設算利率計算公平價值。

退休金

本公司對正式聘用員工訂有退休辦法，係屬確定給付退休辦法。依該辦法規定，員工退休金之支付，係根據服務年資及退休前六個月之平均經常性薪資為計算之基數。退休金成本係按精算結果認列。而 INFOTEX、LEADING、EMPIRE、E-POWER 及東莞至寶公司並無員工退休辦法之規定；東莞至寶公司除按期提撥退休養老基金外，並無其他退休養老給付的責任。

所得稅費用

本公司及合併子公司之營利事業所得稅申報，係分別以各公司主體為申報單位分別申報，所得稅之會計處理，依財務會計準則公報規定，作跨期間所得稅分攤，將可減除暫時性差異、虧損扣抵及未使用投資抵減之所得稅影響數認列為遞延所得稅資產，並評估其可實現性，認列備抵評價金額；應課稅暫時性差異之所得稅影響數則認列為遞延所得稅負債。遞延所得稅資產或負債依其相關資產或負債之分類劃分為流動或非流動項目，無相關之資產負債者則依預期回轉期間之長短期劃分為流動或非流動項目。

本公司當年度依稅法規定調整之稅後盈餘於次年度股東會未作分

配者，該未分配盈餘應加徵百分之十營利事業所得稅，列為股東會決議年度之所得稅費用。以前年度所得稅負之調整，列為調整年度所得稅費用。

非衍生性金融商品

非衍生性金融資產及負債其認列及續後評價與其所產生之收益及費用之認列與衡量基礎，係依本公司前述之會計政策及一般公認會計原則處理。

衍生性金融商品－非交易目的

避險性質之遠期外匯買賣合約，若為規避外幣債權債務者，於訂約日以該日之即期匯率衡量入帳。訂約日即期匯率與約定遠期匯率間之差額於合約期間攤銷認列為當期損益，資產負債表日按該日即期匯率調整所產生之兌換差額，以及合約結清日產生之兌換差額，亦列為當期損益。

遠期外匯買賣合約所產生之應收及應付款項餘額互為抵減，其差額列為資產或負債。

現金及約當現金

	九 十 三 年 十二月三十一日	九 十 二 年 十二月三十一日 (未 經 查 核)
現 金	\$ 932	\$ 468
銀行存款		
支票存款	4,058	3,782
活期存款	48,604	35,928
定期存款	10,461	41,785
	<u>\$ 64,055</u>	<u>\$ 81,963</u>

短期投資

	九十三年十二月三十一日		九十二年十二月三十一日 (未經查核)	
	成本	市價	成本	市價
開放型基金	\$ 94,530	\$ 94,795	\$ 60,345	\$ 62,091
股票	12,252	10,755	-	-
	<u>106,782</u>	<u>\$ 105,550</u>	<u>60,345</u>	<u>\$ 62,091</u>
減：備抵短期投資 跌價損失	(1,236)		-	
	<u>\$ 105,546</u>		<u>\$ 60,345</u>	

有關本公司期末持有有價證券情形，請參閱附註十九。

應收帳款淨額

	九 十 三 年	九 十 二 年
	十二月三十日	十二月三十一日 (未經查核)
應收帳款	\$ 186,406	\$ 133,799
減：備抵呆帳	(1,467)	(1,192)
	<u>\$ 184,939</u>	<u>\$ 132,607</u>

存貨淨額

	九 十 三 年	九 十 二 年
	十二月三十一日	十二月三十一日 (未經查核)
製成品	\$ 60,837	\$ 36,115
在製品	8,216	6,939
半成品	23,493	10,050
原料	43,776	22,148
	<u>136,322</u>	<u>75,252</u>
減：備抵存貨跌價損失	(2,352)	(2,834)
	<u>\$ 133,970</u>	<u>\$ 72,418</u>

九十三年及九十二年十二月三十一日存貨投保火險金額分別為 54,281 仟元及 36,013 仟元。

長期股權投資

長期股權投資明細如下：

被投資公司名稱	九十三年十二月三十一日		
	原始成本	帳面金額	持股比率%
權益法：			
泓宇國際企業股份有限公司	\$ 2,600	\$ 2,766	32.50
3 RAID CORP. (註)	792	792	100.00
	<u>3,392</u>	<u>3,558</u>	
成本法：			
宇環科技股份有限公司	6,082	6,082	0.30
三匠科技股份有限公司	6,000	6,000	1.91
睿陽科技股份有限公司	2,000	1,000	11.43
	<u>14,082</u>	<u>13,082</u>	
	<u>\$ 17,474</u>	<u>\$ 16,640</u>	

被投資公司名稱	九十二年十二月三十一日 (未經查核)		
	原始成本	帳面金額	持股比率%
權益法：			
泓宇國際企業股份有限公司	\$ 2,600	\$ 2,637	32.50
3 RAIDIO CORP. (註)	848	848	100.00
	<u>3,448</u>	<u>3,485</u>	
成本法：			
三匠科技股份有限公司	6,000	6,000	2.18
睿陽科技股份有限公司	2,000	1,000	11.43
	<u>8,000</u>	<u>7,000</u>	
	<u>\$ 11,448</u>	<u>\$ 10,485</u>	

註：以美金 25 仟元折合之新台幣金額。

本公司依權益法評價認列之投資收益明細列示如下：

	九十三年度
泓宇國際企業股份有限公司	<u>\$ 129</u>

有關本公司期末持有有價證券情形及轉投資公司相關之資訊，請參閱附註十九。

固定資產

固定資產明細列示如下：

	九 十 三 年 十 二 月 三 十 一 日			九 十 二 年 十二月三十一日 (未經查核)
	成 本	累 計 折 舊	未 折 減 餘 額	未 折 減 餘 額
土 地	\$ 34,813	\$ -	\$ 34,813	\$ 21,229
房屋及建築	37,825	3,252	34,573	31,400
機器設備	10,651	3,106	7,545	6,110
運輸設備	7,236	4,379	2,857	3,991
辦公設備	4,904	2,849	2,055	2,295
租賃改良	401	401	-	-
其他設備	8,774	5,845	2,929	3,535
在建工程	64	-	64	-
	<u>\$ 104,668</u>	<u>\$ 19,832</u>	<u>\$ 84,836</u>	<u>\$ 68,560</u>

九十三年及九十二年十二月三十一日對上述固定資產投保火險金額分別為 35,400 仟元及 24,000 仟元。

九十三年度均無利息資本化之情事。

上述固定資產作為金融機構之融資擔保情形，請參閱附註十七。

短期借款

借款性質	九 十 三 年 十 二 月 三 十 一 日			九 十 二 年 十 二 月 三 十 一 日 (未 經 查 核)		
	金 額	利 率 %	融 資 額 度	金 額	利 率 %	融 資 額 度
信用借款	\$ 47,490	3.93~4.5	USD 1,600	\$ 6,784	4.5	USD\$ 500

長期借款

長期借款已於九十三年第一季提前全數清償，而九十二年十二月三十一日金額列示如下：

	九十二年 十二月三十一日 (未經查核)
彰化銀行抵押借款，總額為 20,000 仟元，期間自八十九年 四月至一〇四年四月，九十二 年十二月三十一日利率為 3.025%，自八十九年七月起， 以三個月為一期，共分 60 期攤 還。	<u>\$ 15,310</u>
減：一年內到期之長期借款（帳 列其他流動負債）	1,340
	<u><u>\$ 13,970</u></u>

上述抵押借款之擔保情形，請參閱附註十七。

職工退休金

本公司員工之退休，適用於本公司專職員工，按其服務年資，十五
年以內者（含），每服務滿一年給兩個基數，超過十五年者每增加一
年給一個基數，總計最高以四十五個基數為限。員工退休金之支付，
係根據退休時前六個月內平均薪資及服務年資（基數）計算。

本公司於九十三年三月起，經主管機關核准，每月按員工薪資
總額百分之五提撥退休基金，交由勞工退休基金監督委員會管理，
並以該委員會名義存入中央信託局。

退休金精算所用之精算假設如下：

	九 十 三 年 十二月三十一日	九 十 二 年 十二月三十一日 (未 經 查 核)
折 現 率	3.50%	3.25%
退休基金資產之預期報酬率	3.50%	3.25%
長期平均調薪率	2.50%	2.50%

淨退休金成本明細如下：

	九 十 三 年 度
服務成本	\$ 949
利息成本	333
退休基金資產預期報酬	(54)
過渡性淨給付義務攤銷數	388
前期服務成本攤銷數	-
退休金損(益)攤銷數	34
	<u>\$ 1,650</u>

退休基金提撥狀況與帳載應計退休金負債之調節如下：

	九 十 三 年 十二月三十一日	九 十 二 年 十二月三十一日 (未 經 查 核)
給付義務：		
既得給付義務	\$ -	(\$ 1,570)
非既得給付義務	(4,762)	(5,827)
累積給付義務	(4,762)	(7,397)
未來薪資增加之影響數	(2,333)	(2,873)
預計給付義務	(7,095)	(10,270)
退休基金資產公平價值	718	1,057
提撥狀況	(6,377)	(9,213)
未認列過渡性淨給付義務	5,426	5,813
未認列退休金損(益)	(1,200)	1,639
補列之應計退休金負債	(1,892)	(4,580)
應計退休金負債	<u>(\$ 4,043)</u>	<u>(\$ 6,341)</u>

截至九十三年十二月三十一日止，本公司職工退休辦法之既得給付為 0 仟元。

股東權益

股本

本公司額定資本總額為肆億參仟萬元，每股面額壹拾元，分為肆仟參佰萬股，其中保留壹佰伍拾萬股留供員工認股權證使用。

本公司九十三年初實收股本為 210,000 仟元，嗣於九十三年八月間辦理盈餘轉增資 37,800 仟元、資本公積轉增資 10,500 仟元暨員工紅利轉增資 4,000 仟元，截至九十三年十二月三十一日實收股本為 262,300 仟元，分為 26,230 仟股，每股面額新台幣 10 元，均為普通股。

資本公積

依公司法規定，資本公積僅能於盈餘公積填補虧損仍有不足時用以彌補虧損，或以超過票面金額發行股票所得之溢額及受領贈與之所得撥充資本。

依證交法及相關法令規定，得以超過票面金額發行股票所得之溢額及受領贈與之所得所產生之已實現資本公積撥充資本，每年撥充之金額，不得超過實收資本額百分之十。而以超過票面金額發行股票所得之溢額撥充資本時，應俟此資本公積經公司登記主管機關核准登記後之次一年度，始得將該次轉入之資本公積撥充資本。

盈餘分配

本公司依公司法及公司章程規定，年度決算如有盈餘，應先提繳稅款後，彌補以往虧損，就其餘額提列百分之十為法定盈餘公積，及視實際需要提列特別盈餘公積。如尚有盈餘，依下列比例分配：

員工紅利百分之三至十五。

董事、監察人酬勞百分之零點五至百分之三。

其餘由董事會擬案提請股東會決議。

員工分配股票紅利之對象，包括符合一定條件之從屬公司員工，該一定條件由董事會訂定之。

法定盈餘公積應逐年提列，直至該項公積等於公司之股本總額為止。依公司法規定，法定盈餘公積得用以彌補虧損；且當該項公積已達實收股本百分之五十時，得以其半數撥充股本。

本公司及合併子公司盈餘，係依據各該地區公司法及各該公司之章程等規定予以分配。

本公司處於企業成長階段，股利政策係考量公司之投資資金需求、財務結構及盈餘等情形，由董事會擬定盈餘分配案，經股東會同意辦理。本公司考量平衡穩定股利政策，並將視投資資金需求及對每股盈餘之稀釋程度，適度採股票股利及現金股利發放，現金股利之發放比例，不得超過百分之五十。前項所列股利發放額度僅供參考，本公司得依當年度實際營運狀況，並考量次一年度之資本預算規劃，決定最適股利政策。

本公司若分配屬於八十六年度（含）以前未分配盈餘時，股東將不獲配股東可扣抵稅額。若分配屬於八十七年度（含）以後未分配盈餘時，除屬非中華民國境內居住者之股東外，其餘股東可按股利分配日之稅額扣抵比率計算可分配之股東可扣抵稅額。

本公司九十三年度盈餘分配議案，截至會計師查核報告書出具日止，尚未經董事會通過，有關董事會通過擬議及股東會決議盈餘分派情形，請至臺灣證券交易所之「公開資訊觀測站」查詢。

本公司股東常會於九十三年六月二十四日，決議九十二年度盈餘分配案暨每股股利如下：

	九 盈	十 餘	二 分	年 配	度 案	每 股	年 股	度 利
	<u>盈餘分配案</u>					<u>每股股利（元）</u>		
法定盈餘公積	\$ 5,818							
特別盈餘公積	244							
普通股股利	52,500					\$ 2.50		
董監事酬勞	417							
員工股票紅利	4,000							
員工現金紅利	170							
	<u>\$ 63,149</u>							

本公司九十二年度盈餘分配案經董事會與股東會決議配發員工現金紅利 170 仟元、員工股票紅利 4,000 仟元（占九十二年底流通在外股數之比例 1.90%）及董監事酬勞 417 仟元；九十二年度未經追溯調整之稅後基本每股盈餘為 2.77 元，如將員工紅利及董監事酬勞視為該年度費用（員工股票紅利按面額計算）之擬制性稅後基本每股盈餘為 2.55 元。

本期發生之用人、折舊及攤銷費用

本期發生之用人、折舊及攤銷費用功能別彙總表：

	九 屬 於 營 業 成 本 者	十 三 年 度 屬 於 營 業 費 用 者	合 計
用人費用	\$ 11,993	\$ 47,727	\$ 59,720
薪資費用	10,150	41,587	51,737
勞健保費用	304	2,200	2,504
退休金費用	218	1,432	1,650
其他用人費用	1,321	2,508	3,829
折舊費用	2,586	4,116	6,702
攤銷費用	44	7,538	7,582

所得稅費用／遞延所得稅資產（負債）

合併公司之營利事業所得稅申報，須分別以各公司主體為申報單

位，不得合併申報。合併公司中，本公司係按中華民國營利事業所得稅法繳納所得稅，所得稅率為 25%，且公司之虧損得用以抵減以後五年之課稅所得額；INFOTEX、LEADING、EMPIRE 分別依其註冊當地相關法律免納所得稅；E-POWER 則依美國聯邦稅法及註冊所在地加州當地相關之州稅法令規定，所得稅率分別為 15%及 8.84%；另根據中華人民共和國外商投資企業和外國企業所得稅法之規定，東莞至寶公司所得稅率為 24%，並享有自獲利年度開始前二年免徵企業所得稅，後三年減半徵收之優惠，其獲利年度是指當年度利潤減以前年度累積虧損後仍有利潤的年度，九十三年度未有稅務申報利潤，故無所得稅費用。

合併公司預計所得稅費用列示如下：

	九 本 公 司	十 三 年 度 E-POWER	年 度 合 併
當期所得稅費用	\$ 34,465	\$ 359	\$ 34,824
未分配盈餘加徵 10%所得稅費用	580	-	580
以前年度所得稅調整數	859	-	859
研發投資抵減	(2,735)	-	(2,735)
遞延所得稅利益	(3,469)	-	(3,469)
預計所得稅費用	<u>\$ 29,700</u>	<u>\$ 359</u>	<u>\$ 30,059</u>

遞延所得稅資產及負債明細如下：

	九 十 三 年 十 二 月 三 十 一 日	九 十 二 年 十 二 月 三 十 一 日 (未 經 查 核)
遞延所得稅資產總額	\$ 6,355	\$ 2,592
遞延所得稅負債總額	-	137
遞延所得稅資產之備抵評 價金額	487	487

產生遞延所得稅資產及負債之暫時性差異如下：

	九十三年十二月三十一日		九十二年十二月三十一日 (未 經 查 核)	
	應課稅(可減除)暫時性差異金額	所得稅影響數	應課稅(可減除)暫時性差異金額	所得稅影響數
長期股權投資永久性跌價估計損失	\$ 2,946	\$ 737	\$ 2,946	\$ 737
退休金超限	2,151	538	1,761	440
採權益法認列之投資損失	4,794	1,199	1,326	331
未實現存貨跌價損失	319	80	2,239	560
備抵呆帳超限	891	223	891	223
職工福利超限	660	165	880	220
累積換算調整數	512	512	81	81
未實現銷貨毛利	7,280	1,820	-	-
未實現兌換損失(利益)	4,326	1,081	(548)	(137)

遞延所得稅資產(負債)淨額－流動：

	九 十 三 年 十二月三十一日	九 十 二 年 十二月三十一日 (未 經 查 核)
遞延所得稅資產－流動	\$ 3,259	\$ 837
減：遞延所得稅負債－流動	-	(137)
遞延所得稅資產－流動	<u>\$ 3,259</u>	<u>\$ 700</u>

遞延所得稅資產淨額－非流動

	九 十 三 年 十二月三十一日	九 十 二 年 十二月三十一日 (未 經 查 核)
遞延所得稅資產－非流動	\$ 3,096	\$ 1,755
減：備抵評價金額	(487)	(487)
	<u>\$ 2,609</u>	<u>\$ 1,268</u>

兩稅合一相關資訊：

	九 十 三 年 十二月三十一日	九 十 二 年 十二月三十一日 (未 經 查 核)
股東可扣抵稅額帳戶餘額	\$ 10,253	\$ 8,933

	九 十 三 年 十二月三十一日	九 十 二 年 十二月三十一日 (未 經 查 核)
預計 (實際) 盈餘分配之稅額 扣抵比率	<u>31.46%</u>	<u>30.74%</u>

未分配盈餘相關資訊：

	九 十 三 年 十二月三十一日	九 十 二 年 十二月三十一日 (未 經 查 核)
八十六年度以前	\$ 1,265	\$ 2,703
八十七年度以後	<u>102,905</u>	<u>61,711</u>
	<u>\$ 104,170</u>	<u>\$ 64,414</u>

本公司營利事業所得稅結算申報，業奉稅捐稽徵機關核定至九十一年度，其核定數與申報數並無重大差異。

每股合併盈餘

	九 金 額 (分 子) 稅 前	十 稅 後	三 股 數 (分 母) (仟 股)	年 每 股 盈 餘 稅 前	度 稅 後
基本每股盈餘					
屬於普通股股東 之本期淨利	\$ 131,947	\$ 102,905	26,230	\$ 5.03	\$ 3.92

計算每股盈餘時，九十三年度辦理之盈餘轉增資 3,780 仟股、資本公積轉增資 1,050 仟股及員工紅利轉增資 400 仟股，已列入追溯調整。

重大關係人交易

關係人之名稱及關係

關 係 人 名 稱	與 本 公 司 之 關 係
泓宇國際企業股份有限公司 (以下簡稱泓宇)	係本公司採權益法評價之公司

與關係人間之重大交易事項

資金貸與

本公司九十三年度因短期融通資金之必要，而將資金貸與關係人之情形列示如下：

九	十	三	年	度														
關	係	人	最	高	餘	額	期	末	餘	額	利	率	區	間	利	息	收	入
泓	宇		\$	3,000			\$	-			9.6%			\$	144			

抵質押資產

	性	質	九	十	三	年	九	十	二	年																
			十	二	月	三	十	一	日	十	二	月	三	十	一	日										
			(未				經				查				核)			
固定資產－土地	長期借款						\$ 21,229								\$ 21,229											
固定資產－房屋及 建築淨額	長期借款						25,059								25,604											
							<u>\$ 46,288</u>								<u>\$ 46,833</u>											

其他

金融商品相關資訊

衍生性金融商品－非以交易為目的

本公司九十三年度從事之衍生性金融商品主要為遠期外匯買賣合約，以規避以外幣計價之淨資產匯率波動之風險。茲將九十三年十二月三十一日未結清之遠期外匯及金融商品相關資訊揭露如下：

面額或合約金額或名目本金金額及信用風險

	九	十	三	年	十	二	月	三	十	日
	合	約	金	額	信	用	風	險		
賣出遠期外匯合約	USD	4,400			\$					-

由於本公司交易對象均為信用良好之金融機構，交易對象到期無法按約定條件履約之信用風險，預期發生的機率不高。

市場價格風險

市場價格主要係市場匯率變動之風險。本公司九十三年度從

事之預售遠期外匯交易即在規避外幣淨資產之匯率風險，其因匯率變動產生之損益大致會與被避險之損益相抵銷。

流動性風險、現金流量風險及未來現金需求之金額、期間不確定性

九十三年十二月三十一日未結清之遠期外匯合約預期將於一年內到期，到期時以取得之外幣淨資產交割，並將履約保證金收回或續作，相關資訊列示如下：

	<u>九 十 三 年 十 二 月 三 十 一 日</u>	<u>合 約 金 額</u>	<u>到 期 交 割 台 幣</u>
賣出遠期外匯合約	USD	4,400	\$ 139,744

由於本公司遠期外匯合約之匯率已確定，合約金額美金 4,400 仟元係由二十一筆交易組成，每筆交易金額不等，且到期交割日不一，本公司之營運資金足以支應外幣淨資產到期若無法收回以進行交割之風險，因此不致有重大之現金流量風險。

交易淨損益及財務報表上之表達方法

九十三年度遠期外匯合約所產生之應收（付）遠匯款淨額及遠期外匯買賣淨損益，列示如下：

	<u>九 十 三 年</u>
	<u>十二月三十一日</u>
應收出售遠匯款	\$ 141,796
預售遠匯折價	323
應付遠匯款	(139,744)
應收出售遠匯款－淨額	<u>\$ 2,375</u>
（帳列其他金融資產－流動）	

九十三年度從事預售遠期外匯買賣合約折價攤銷所產生之兌換損失為 845 仟元，列於合併損益表之兌換損益淨額項下。

金融商品之公平價值列示如下：

非衍生性金融商品 資產	九十三年十二月三十一日		九十二年十二月三十一日 (未 經 查 核)	
	帳 面 價 值	公 平 價 值	帳 面 價 值	公 平 價 值
現金及約當現金	\$ 64,055	\$ 64,055	\$ 81,963	\$ 81,963
短期投資	105,546	105,550	60,345	62,091
應收票據淨額	274	274	1,578	1,578
應收帳款淨額	184,939	184,939	132,607	132,607
其他金融資產－ 流動	6,576	6,576	6,785	6,785
長期股權投資	16,640	16,906	10,485	10,597
負 債				
短期借款	47,490	47,490	6,784	6,784
應付票據	13,669	13,669	6,081	6,081
應付帳款	74,300	74,300	32,049	32,049
應付費用	27,066	27,066	15,061	15,061
其他流動負債	69,729	69,729	49,403	49,403
長期借款	-	-	13,970	13,970

本公司估計金融商品公平價值所使用之方法及假設如下：

短期金融商品以其在資產負債表上之帳面價值估計其公平價值，因為此類商品到期日甚近，其帳面價值應屬估計公平價值之合理基礎。此方法應用於現金及約當現金、應收款項及應付款項等。

短期投資係開放型基金及股票，分別依十二月三十一日淨值及十二月收盤均價為估計公平價值。

長期股權投資有公開市價者係依十二月收盤均價計算，若無公開市價者則以十二月三十一日被投資公司未經或經會計師查核簽證之股權淨值為估計公平價值。

長期借款以其預期現金流量之折現值估計公平價值。折現率則以長期借款利率為準。

附註揭露事項

重大交易事項相關資訊：

編號	項	目	說	明
1	資金貸與他人。			附表一
2	為他人背書保證。			附表二
3	期末持有有價證券情形。			附表三
4	累積買進或賣出同一有價證券之金額達新台幣一億元或實收資本額百分之二十以上。			無
5	取得不動產之金額達新台幣一億元或實收資本額百分之二十以上。			無
6	處分不動產之金額達新台幣一億元或實收資本額百分之二十以上。			無
7	與關係人進、銷貨交易金額達新台幣一億元或實收資本額百分之二十以上。			附表四
8	應收關係人款項達一億元或實收資本額百分之二十以上。			附表五
9	從事衍生性商品交易。			附註十八

轉投資事業相關資訊：

編號	項	目	說	明
1	被投資公司名稱、所在地區.....等相關資訊。			附表六
2	資金貸與他人。			無
3	為他人背書保證。			無
4	期末持有有價證券情形。			附表七
5	累積買進或賣出同一有價證券之金額達新台幣一億元或實收資本額百分之二十以上。			無
6	取得不動產之金額達新台幣一億元或實收資本額百分之二十以上。			無
7	處分不動產之金額達新台幣一億元或實收資本額百分之二十以上。			無
8	與關係人進、銷貨交易金額達新台幣一億元或實收資本額百分之二十以上。			附表八
9	應收關係人款項達新台幣一億元或實收資本額百分之二十以上。			無
10	從事衍生性商品交易。			無

大陸投資資訊：附表九。

關係企業相關資訊之揭露：

關係企業合併財務報表整體關係企業應揭露事項：

編號	項目	說明
1	從屬公司名稱、與控制公司互為關係之情形、業務性質、控制公司所持股份或出資額比例。	附註一
2	列入本期關係企業合併財務報表之從屬公司增減變動情形。	附註一、二
3	未列入本期關係企業合併財務報表之從屬公司名稱、持有股份或出資額比例及未合併之原因。	附註一、二
4	從屬公司會計年度起迄日與控制公司不同時，其調整及處理方式。	無
5	從屬公司之會計政策與控制公司不同之情形；如有不符合本國一般公認會計原則時，其調整方式及內容。	無
6	國外從屬公司營業之特殊風險，如匯率變動等。	無
7	各關係企業盈餘分配受法令或契約限制之情形。	附註十二
8	合併借（貸）項攤銷之方法及期限。	附註十二
9	其他重要事項或有助於關係企業合併財務報表允當表達之說明事項。	無

關係企業個別公司應揭露事項：

編號	項目	說明
1	控制公司與從屬公司間及從屬公司與從屬公司間已消除之交易事項。	附表十
2	從事資金融通、背書保證之相關資訊。	無
3	從事衍生性商品交易之相關資訊。	無
4	重大或有事項。	無
5	重大期後事項。	無
6	持有票券及有價證券之名稱、數量、成本、市價（無市價者，揭露每股淨值）、持股或出資比例、設質情形及期中最高持股或出資情形。	附表十一
7	其他重要事項或有助於關係企業合併財務報表允當表達之說明事項。	無

部門別財務資訊

有關本公司及其合併子公司依財務會計準則公報第二十號規定，

應予揭露之部門別財務資訊如下：

產業別資訊：

本公司及其合併子公司主要係經營高階環保電源供應器、工業用、個人用伺服器及電腦機殼等電腦週邊之研發、製造及銷售，其產品具相關性且屬同一產業，故無產業部門別資訊揭露之適用。

地區別資訊：

本公司及其合併子公司之國內及國外營運部門資訊揭露請詳附表十二。

外銷銷貨資訊：

本公司及其合併子公司九十三年度外銷收入已達損益表上收入金額百分之十以上，茲揭露外銷地區資訊如下：

<u>地 區</u>	<u>九 十 三 年 度</u>
歐 洲	\$ 339,272
亞 洲	150,044
美 洲	159,122
	<u>\$ 648,438</u>

重要客戶資訊：

本公司及其合併子公司九十三年度銷貨客戶之收入佔營業收入之百分之十以上者列示如下：

<u>客 戶 名 稱</u>	<u>九 十 三 年 度</u>	<u>佔營業收入</u>
	<u>金 額</u>	<u>淨 額 %</u>
LISTAN	\$ 170,115	24
MAXPOINT	142,094	20

附表一 資金貸與他人：

單位：新台幣仟元

編號 (註一)	貸出資金之公司	貸與對象	往來科目	本 最 高 餘 額	期 末 餘 額	利率區間%	資 金 貸 與 性 質	業務往來金額	有短期融通資金 必要之原因	提列備抵呆帳 金額	擔保品			對個別對象 資金貸與限額 (註二)	資 金 貸 與 總 限 額 (註三)
											名	稱	價 值		
0	至寶電腦興業股份 有限公司	泓宇國際企業股份 有限公司	其他金融資產 －流動	3,000	-	9.6	短期融通資金之必要		營業週轉	-	-	-	3,000	77,233	

註一：本公司填寫 0。

註二：係依貸予對象之財務狀況、償債能力、信用及擔保條件各別訂定。

註三：依本公司資金貸予他人作業程序規定，因短期融通資金之必要而將資金貸與他人之總額，以不超過本公司淨值之百分之二十為限，其金額之計算為九十三年十二月三十一日淨值

$$386,167 \times 20\% = 77,233。$$

附表二 為他人背書保證：

單位：新台幣仟元

編號	背書保證公司名稱	被背書保證對象		對單一企業背書保證之限額（註1）	本期最高背書保證餘額	期末背書保證餘額	以財產擔保之背書保證額	累計背書保證金額佔最近期財務報表淨值之比率（%）	背書保證最高限額（註）
		公司名稱	關係						
0	至寶電腦興業股份有限公司	TOPOWER COMPUTER (USA) INC.	本公司之曾孫公司	為 77,233 仟元，但子公司不受此限制，惟與其他背書保證總計不得逾 386,167 仟元	USD 1,000 仟元	USD 1,000 仟元（註2）		8.20	386,167

註 1：累積對外背書保證總額以不逾本公司最近期財務報表淨值 386,167 仟元之 100%為限；對單一企業背書保證之限額以不逾本公司最近期財務報表淨值之 20%， $386,167 \times 20\% = 77,233$ 仟元為限，但由本公司轉投資控股 50%以上之子公司所為之背書或保證不受單一企業背書保證限額之限制。

註 2：於編製本合併財務報表時，業已合併沖銷。

附表三 期末持有有價證券情形：

單位：新台幣仟元；仟股或仟權益單位數

持有之公司	有價證券種類及名稱	與有價證券發行人之關係	帳列科目	期				備註
				股數	帳面金額	持股比例%	市價	
本公司	股票							
	INFOTEX ENTERPRISE LTD.	本公司之子公司	長期股權投資	96.4	25,791	100.00	@ 267.47 (註1)	註2 原始成本 2,000
	泓宇國際企業股份有限公司	採權益法評價之被投資公司	"	2.6	2,766	32.50	@ 1,063.85 (註1)	
	宇環科技股份有限公司	無	"	150.0	6,082	0.30	@ 38.54 (註1)	
	三匠科技股份有限公司	"	"	468.6	6,000	1.91	@ 14.26 (註1)	
	睿陽科技股份有限公司	"	"	200.0	1,000	11.43	@ 4.42 (註1)	
					41,639			
	元太科技工業股份有限公司	無	短期投資	125	3,432	-	3,340	
	久元電子股份有限公司	"	"	104	6,905	-	5,916	
	宏連國際科技股份有限公司	"	"	58	1,915	-	1,499	
					12,252		10,755	
	開放型基金							
	群益安利債券基金	無	短期投資	919	12,030	不適用	12,125	
	富邦如意二號基金	"	"	494	7,000	"	7,004	
	富邦千禧龍基金	"	"	437	5,000	"	5,011	
	富邦福泰基金	"	"	3,387	34,000	"	34,141	
	新昕健康平安基金	"	"	50	500	"	513	
	富邦如意基金	"	"	389	6,000	"	6,015	
	國際萬通債券基金	"	"	357	5,000	"	4,919	
	富邦吉祥一號基金	"	"	551	7,000	"	7,023	
永昌鳳翔債券基金	"	"	546	8,000	"	8,017		
復華信天翁基金	"	"	915	10,000	"	10,027		
				94,530		94,795		

註1：有公開市價者之市價金額係依「證券發行人財務報告編製準則」第八條第一項第一款第 目之規定計算，若無公開市價者則以十二月三十一日被投資公司經或未經會計師查核之每股淨值或帳面價值計列。

註2：於編製本合併財務報表時，業已合併沖銷。

附表四 與關係人進、銷貨之金額達新台幣一億元或實收資本額百分之二十以上：

單位：新台幣仟元

進(銷)貨之公司	交易對象	關係	交易情形				交易條件與一般交易不同之情形及原因		應收(付)票據、帳款		備註
			進(銷)貨	金額	佔總進(銷)貨之比率%	授信期間	單價	授信期間	餘額	佔總應收(付)票據、帳款之比率%	
本公司	TOPOWER COMPUTER (USA) INC.	該公司董事長與本公司同(自九十三年六月起成為本公司之曾孫公司)	銷貨	111,579 (註)	16	視其營運情形給予較一般客戶長約1~2個月之還款期間	無重大差異	視其營運情形給予較一般客戶長約1~2個月之還款期間	52,774 (註)	27	
本公司	LEADING GROUP L.L.C.	本公司採權法評價之公司(自九十三年六月起成為本公司之孫公司)	進貨	227,785 (註)	47	與一般廠商無重大差異	無重大差異	與一般廠商無重大差異	25,574 (註)	23	

註：於編製本合併財務報表時，業已合併沖銷。

附表五 應收關係人款項達新台幣一億元或實收資本額百分之二十以上：

單位：新台幣仟元

帳列應收款項之公司	交易對象	關係	應收關係人款項餘額	週轉率	逾期應收關係人款項		應收關係人款項期後收回金額	提列備抵呆帳額
					金額	處理方式		
本公司	E-POWER	該公司董事長與本公司同（於九十三年六月已成為本公司之曾孫公司）	52,774 （註）	2.98 尚在授信期間內	-	-	4,413	-

註：於編製本合併財務報表時，業已合併沖銷。

附表六 被投資公司名稱、所在地區.....等相關資訊

單位：仟股；新台幣仟元

投資公司名稱	被投資公司名稱	所 在 地 區	主 要 營 業 項 目	原 始 投 資 金 額		期 末 持 有		被 投 資 公 司		本 期 認 列 之		備 註
				本 期 期 末	上 期 期 末	股 數	比 率 %	帳 面 金 額	本 期 (損)益 (註 1)	投 資 (損)益 (註 1)		
本 公 司	泓宇國際企業股份有限公司	台 灣	電子零組件、通訊器材之製造及銷售	2,600	2,600	2.6	32.50	2,766	363	129	採權益法評價之被投資公司	
"	INFOTEX ENTERPRISE LTD.	MAURITIUS	從事海外轉投資	32,844	10,930	96.4	100.00	25,791	(3,469)	(3,469)	子公司(註 4)	
INFOTEX ENTERPRISE LTD.	LEADING GROUP L.L.C.	美 國	從事海外轉投資及貿易	美金 543 仟元	美金 240 仟元	-	100.00	美金 418 仟元	(美金 112 仟元)		子公司採權益法評價之被投資公司(註 2 及 4)	
"	EMPIRE INTERNATIONAL INVESTMENT INC.	BELIZE	從事海外轉投資	美金 349 仟元	-	349	100.00	美金 356 仟元	美金 7 仟元		孫公司(註 4)	
LEADING GROUP L.L.C.	東莞至寶電子有限公司	大 陸	電源供應器及其他電子產品之生產製造	美金 577 仟元	美金 577 仟元	-	100.00	美金 499 仟元	(美金 25 仟元)		子公司採權益法評價之被投資公司(註 3 及 4)	
EMPIRE INTERNATIONAL INVESTMENT INC.	TOPOWER COMPUTER (USA) INC.	美 國	電源供應器及其他電子產品之銷售	美金 348 仟元	-	35	100.00	美金 355 仟元	美金 7 仟元		曾孫公司(註 4)	

註 1：係依據被投資公司同期間經會計師查核之財務報表為依據予以採權益法計列。

註 2：於九十三年六月間成為本公司之孫公司。

註 3：於九十三年六月間成為本公司之曾孫公司。

註 4：於編製本合併財務報表時，被投資公司之帳面金額及本期認列之投資損益，業已合併沖銷。

附表七 轉投資公司末持有有價證券情形：

單位：仟股；新台幣仟元

持 有 之 公 司	有價證券種類及名稱	與有價證券發行人之關係	帳 列 科 目	期 末				備 註
				股 數 / 單 位	帳 面 金 額	持 股 比 例 %	市 價 (註 1)	
INFOTEX ENTERPRISE LTD.	股 票 LEADING GROUP L.L.C.	本公司之孫公司	長期股權投資	-	美金 418 仟元	100	美金 399 仟元	註 2
"	EMPIRE INTERNATIONAL INVESTMENT INC.	"	"	349	美金 356 仟元	100	美金 355 仟元	註 2
LEADING GROUP L.L.C.	東莞至寶電子有限公司	本公司之曾孫公司	"	-	美金 499 仟元	100	美金 499 仟元	註 2
EMPIRE INTERNATIONAL INVESTMENT INC.	TOPOWER COMPUTER (USA) INC.	"	"	35	美金 355 仟元	100	美金 376 仟元	註 2

註 1：非上市上櫃股票，係以十二月三十一日之股權淨值為市價。

註 2：於編製本合併財務報表時，被投資公司之帳面金額，業已合併沖銷。

附表八 轉投資公司進、銷貨之金額達新台幣一億元或實收資本額百分之二十以上：

單位：新台幣仟元

進(銷)貨之公司	交易對象	關係	交易情形				交易條件與一般交易不同之情形及原因		應收(付)票據、帳款		備註
			進(銷)貨	金額 (註)	佔總進(銷) 貨之比率%	授信期間	單價	授信期間	餘額 (註)	佔總應收(付) 票據、帳款之 比率%	
LEADING GROUP L.L.C.	東莞至寶電子有限公司	母子公司	進貨	美金 6,761 仟元	50	與一般廠商 無重大差異	無重大差異	與一般廠商 無重大差異	美金 (6,451 仟元)	(100)	
東莞至寶電子有限公司	LEADING GROUP L.L.C.	母子公司	銷貨	美金 6,761 仟元	100	"	"	"	美金 6,451 仟元	100	
TOPOWER COMPUTER (USA) INC.	本公司	本公司之曾孫公司	進貨	美金 3,354 仟元	91	"	"	"	美金 (1,673 仟元)	(98)	
LEADING GROUP L.L.C.	本公司	本公司之曾孫公司	銷貨	美金 6,796 仟元	100	"	"	"	美金 805 仟元	100	

註：於編製本合併財務報表時，業已合併沖銷。

附表九 大陸投資資訊(註三)：

大陸被投資公司名稱、主要營業項目、實收資本額、投資方式、資金匯出入、持股比例、投資損益、投資帳面價值及匯回投資損益情形：

單位：美金仟元；新台幣仟元

大陸被投資公司名稱	主要營業項目	實收資本額	投資方式(註一)	本期匯出或收回投資金額			本期期末自台灣匯出累積投資金額	本公司直接或間接投資之持股比例%	本期認列投資損益(註二)	期末投資帳面價值	截至本期止已匯回台灣之投資收益
				本期期初自台灣匯出累積投資金額	匯出	匯回					
東莞至寶電子有限公司	電源供應器及其他電子產品	20,198 (USD 577)		8,079 (USD 231)	10,191 (USD 303)	-	18,270 (USD 534)	100	(617) 、2	16,914	-

赴大陸地區投資限額：

本期期末累計自台灣匯出赴大陸地區投資金額	經濟部投審會核准投資金額	依經濟部投審會規定赴大陸地區投資限額
18,270 (USD 534)	20,528 (USD 600)	154,467

註一、投資方式區分為下列四種，標示種類別即可：

經由第三地區匯款投資大陸公司。

透過第三地區投資設立公司再投資大陸公司。

透過轉投資第三地區現有公司再投資大陸公司。

其他方式 EX：委託投資。

註二、本期認列投資損益欄中：

若屬籌備中，尚無投資損益者，應予註明。

投資損益認列基礎分為下列三種，應予註明。

經與中華民國會計師事務所所有合作關係之國際性會計師事務所查核簽證之財務報表。

經台灣母公司簽證會計師查核簽證之財務報表。

其他。

與大陸投資公司直接或間接經由第三地區事業所發生之重大交易事項：

關係人名稱	本公司與關係人之關係	交易類型	金額	交易條件			應付帳款－關係人		未實現損益
				價格	付款條件	與一般交易之比較	餘額	百分比	
東莞至寶電子有限公司	本公司子公司採權益法評價之公司	進貨	227,785	參酌市場行情計價	30~90 天內	無重大差異	25,574	23	658

大陸投資公司直接與間接經由第三地區事業提供背書、保證或提供擔保品情形：無。

與大陸投資公司直接與間接經由第三地區提供資金融通情形：無。

註三：於編製本合併報表時，轉投資大陸公司業已合併沖銷。

附表十 控制公司與從屬公司間已銷除之交易事項：

單位：新台幣仟元

交 易 事 項	交 易 公 司	銷 調 整 金 額			
		沖 資	產 負	債 股	東 權 益 損 益
沖銷子公司普通股權益科目與母 公司長期股權投資科目之期初金額	本公司 INFOTEX 及其合併子公 司	(31,309)		(31,309)	-
沖銷母公司本期按權益法認列子公 司之投資損益、累積換算調整數	本公司 INFOTEX 及其合併子公 司	5,518		2,049	3,469
沖銷母、子公司間債權、債務	本公司 E-POWER LEADING GROUP L.LC.	(52,774)	(25,574)		
		(25,574)	(52,774)		
沖銷母、子公司認列之進銷貨、費 用及期末之未實現利益	本公司 E-POWER 東莞至寶	(658)	(7,280)		2,949
		(7,280)			(2,949)
					(658)
		(112,077)	(85,628)	(29,260)	2,811

附表十一 關係企業持有票券及有價證券之情形：

單位：仟股；新台幣仟元

持 有 之 公 司	有 價 證 券 名 稱	期			末		設 質 情 形	期 中 最 高 持 股
		股 數	帳 面 金 額	持 股 比 率 %	市 價 (註 1、2)			
INFOTEX ENTERPRISE LTD.	股 票 LEADING GROUP L.L.C.	-	美金 418 仟元	100	美金 399 仟元	無	-	
"	EMPIRE INTERNATIONAL INVESTMENT INC.	349	美金 356 仟元	100	美金 355 仟元	"	349	
LEADING GROUP L.L.C.	東莞至寶電子有限公司	-	美金 499 仟元	100	美金 499 仟元	"	-	
EMPIRE INTERNATIONAL INVESTMENT INC.	TOPOWER COMPUTER (USA) INC.	35	美金 355 仟元	100	美金 376 仟元	"	35	

註 1：非上市上櫃股票，係以十二月三十一日之股權淨值為市價。

註 2：於編製本合併財務報表時，被投資公司之帳面金額，業已合併沖銷。

附表十二 地區別營業及獲利情形：

單位：新台幣仟元

	九 國 內	十 亞 洲	三 美 洲	年 調整及沖銷	度 合 計
收 入					
來自合併公司以外客戶之收入	\$ 574,511	\$ 9,230	\$ 130,490	\$ -	\$ 714,231
來自合併公司之收入	111,579	227,785	2,949	(342,313)	-
	<u>\$ 686,090</u>	<u>\$ 237,015</u>	<u>\$ 133,439</u>	<u>(\$ 342,313)</u>	<u>\$ 714,231</u>
部門損益	<u>\$ 224,729</u>	<u>\$ 6,825</u>	<u>\$ 29,924</u>	<u>(\$ 7,938)</u>	\$ 253,540
一般營業費用					(117,282)
處分投資利益					5,712
其他收益					10,128
利息支出					(821)
兌換損失淨額					(15,601)
其他損失					(3,729)
本期稅前淨利					<u>\$ 131,947</u>
可辦認資產	<u>\$ 504,264</u>	<u>\$ 112,490</u>	<u>\$ 97,677</u>	<u>(\$ 86,286)</u>	\$ 628,145
長期投資					16,640
					<u>\$ 644,785</u>
折舊及攤銷費用	<u>\$ 8,719</u>	<u>\$ 5,144</u>	<u>\$ 421</u>	<u>\$ -</u>	\$ 14,284
資本支出（固定資產增加金額）	<u>\$ 19,967</u>	<u>\$ 4,033</u>	<u>\$ 112</u>	<u>\$ -</u>	<u>\$ 24,112</u>

六、公司及其關係企業最近年度及截至年報刊印日止，如有發生財務週轉困難情事，應列明其對本公司財務狀況之影響：無。

陸、財務狀況及經營結果之檢討分析與風險事項評估

一、財務狀況：

財務狀況比較分析表

單位：新台幣仟元

項目	年度	九十三年度	九十二年度	增 (減)	
				金額	%
流動資產		412,904	306,347	106,557	35%
固定資產		70,284	55,410	14,874	27%
其他資產		8,212	9,438	(1,226)	(13%)
資產總額		545,903	394,482	151,421	38%
流動負債		148,413	74,329	74,084	(100%)
長期負債		-	13,970	(13,970)	(100%)
負債總額		159,736	94,640	65,096	69%
股本		262,300	210,000	52,300	25%
資本公積		7,350	17,850	(10,500)	(59%)
保留盈餘		118,054	72,236	45,818	63%
股東權益總額		386,167	299,842	86,325	29%

上述各項目前後期變動達百分之二十以上，且變動金額達新台幣一仟萬元以上者，說明如下：

流動資產較前期增加主要係本期因營運資金充足而增加短期投資及因營收成長致期末應收帳款增加，以及因應銷貨成長而增加存貨所致。

固定資產較前增加主要係因本期購置供營業使用之房地所致。

資產總額較前期增加主要係因流動資產、長期投資及固定資產增加所致。

流動負債較前增加主要係因本期第四季營業額持續成長，進貨持續增加，同時上期部份廠商要求帳款貼現而本期已無此情事，使得應付款項增加所致。

長期負債較前期減少主要係因本期營運資金充足，提早償還借款所致。

負債總額較前期增加，主要係因流動負債增加及長期負債減少所致。

股本較前期增加主要係因本期辦理資本公積及盈餘轉增資所致。

資本公積較前期減少主要係因本期辦理資本公積轉增資所致。

保留盈餘較前期增加主要係因盈餘分配及本期淨利成長所致。

股東權益總額較前增加主要係因股本及保留盈餘增加所致。

二、經營結果：

最近二年度經營結果分析

經營結果比較分析表

單位：新台幣仟元

項 目 \ 年 度	九十三年度	九十二年度	增(減)金額	增減比例(%)
營業收入總額	702,624	470,272	232,352	49
減：銷貨退回及折讓	16,534	6,182	10,352	167
營業收入淨額	686,090	464,090	222,000	48
營業成本	461,361	325,413	135,948	42
營業毛利(註)	217,449	138,677	78,772	57
營業費用	80,329	62,779	17,550	28
營業利益	137,120	75,898	61,222	81
營業外收入及利益	14,453	2,388	12,065	505
營業外費用及損失	18,968	4,905	14,063	287
稅前淨利	132,605	73,381	59,224	81
所得稅費用	29,700	15,200	14,500	95
本期淨利	102,905	58,181	44,724	77

註：已減除聯屬公司間未實現利益。

增減比例變動分析說明：

營業收入及成本：九十三年度因主力產品在歐洲市場持續受到歡迎及美加、亞太地區業務擴展有成，且不斷研發改良新產品，市場反應良好，致銷量增加，使營業收入及成本均較九十二年度成長。

營業費用：本期增加主係因公司營業額持續增加，相關之變動費用亦隨之增加所致。

營業外收入及利益：本期增加主要係因從事短期投資獲利及收回呆帳所致。

營業外費用及損失：本期增加主要係因台幣對美金大幅升值，致銀行存款及應收帳款等美金資產所產生之兌換損失增加所致。

所得稅費用：本期增加主要係因稅前利益增加所致。

營業毛利變動分析

毛利差異分析表

單位：新台幣仟元

項目	差異 前 後 期 (減)變動數	差異原因			
		售價差異	成本價格差異	銷售組合差異	數量差異
環保高階	90,284 (有利)	54,520 (有利)	15,248 (不利)	31,000 (有利)	20,012 (有利)
其他	(4,232) (不利)	(384) (不利)	4,123 (不利)	(2,879) (不利)	3,154 (有利)
合計	86,052 (有利)	54,136 (有利)	19,371 (不利)	28,121 (有利)	23,166 (有利)
說	本期毛利增加 86,052 仟元(註)，主要係本期因公司積極拓展業務，所接獲訂單增加，使外銷出貨量較上期大幅增加所致。				

註：上述係以未減除聯屬公司間未實現利益之營業毛利計算。

三、現金流量：

1. 本年度現金流量變動情形分析表

單位：新台幣仟元

期 現金餘額	全年來自營 業活動淨現 金 流 量	全年現金流 出 量	現金剩餘 (不足) 數 額 + -	現金不足額之補救措施	
				投資計畫	融 資 計 畫
72,586	112,960	130,028	55,518	-	-
說明：					
(1)營業活動：本年度營業活動金額為 112,960。					
(2)投資活動：本年度投資活動金額為 130,028。					
(3)融資活動：本年度融資活動金額為 55,518。					

2. 現金不足額之補救及流動性分析：無。

3. 未來一年現金流動性分析

單位：新台幣仟元

期 初 現 金 餘 額	預計全年來 自營業活動 淨現金流量	預計全年現 金流出量	預計現金剩 餘(不足) 數 額 + -	預計現金不足額之補救措施	
				投資計畫	融 資 計 畫
55,518	124,552	119,745	60,325	-	-

未來一年現金流量變動情形分析：

預計未來一年之現金流入主要來自於營業活動，與九十三年度期末餘額合計足夠支應九十四年度之現金流出，故未來一年無特別之投資計畫及融資計畫。

四、最近年度重大資本支出對財務業務之影響：無。

五、最近年度轉投資政策、其獲利或虧損之主要原因、改善計畫及未來一年投資計畫：

1. 國際化乃現行及未來產業發展之趨勢，為配合本公司海外業務發展之需要及有效利用大陸生產成本低廉之優勢，本公司陸續透過控股公司轉投資成立美國子公司做為拓展業務及行銷之據點，並於大陸地區設立加工廠承接台灣母公司之委外訂單，茲將本公司現有重要轉投資現況臚列並說明如下：

單位：新台幣仟元

轉投資事業	投資目的	原始投資	持股比例	93.12.31 帳面金額	93 年度 投資(損) 益	備 註
INFOTEX ENTERPRISE LTD.	海外轉投資控股 公司	32,844	100.00%	25,791	(3,469)	權益法
泓宇國際企業 股份有限公司	電子零組件及週 邊之製造及銷售	2,600	32.50%	2,766	129	權益法
三匠科技股 份有限公司	電子零組件及週 邊之製造及銷售	6,000	1.91%	6,000	-	成本法
睿陽科技股 份有限公司	電子零組件及週 邊之製造及銷售	2,000	11.43%	1,000	-	成本法

本公司透過 INFOTEX 100%轉投資 LEADING GROUP L.L.C 及 EMPIRE INTERNATIONAL INVESTMENT INC. 並由該二公司分別 100%轉投資 TOPOWER(USA) 及大陸東莞至寶電子有限公司，TOPOWER(USA) 係本公司在北美地區的行銷及服務據點，東莞至寶電子有限公司則係本公司在大陸地區所設之電源供應器及週邊產品生產基地。

本公司 93 年度經由 INFOTEX 所認列之轉投資損失，主要係東莞至寶電子有限公司初成立，

尚未達經濟規模所產生之營運損失及 LEADING GROUP L.L.C 代東莞至寶電子有限公司採購原材料，因台幣對美元鉅幅升值所產生之兌換損失等所致。

對於 93 年度轉投資損失之改善計劃，由於東莞至寶電子有限公司歷經 1 年之歷練，生產規模已漸達損益兩平之階段，隨著產能的不斷擴充，94 年度可望進入獲利階段，LEADING GROUP L.L.C 台幣購料所衍生之兌換損失，本公司已著手協調供應商改由美元報價或由本公司以台幣轉單，使其購銷同一幣別以產生自然避險之效果。

2.未來一年投資計劃

投資標的	預計投入時間	投資金額	資金用途	備註
INFOTEX ENTERPRISE LTD.	94 年第一季	USD 63 萬元	充實 TOPOWER(US A)之營運資金	註 1
	94 年第二季	NTD 1,000 萬元	充實 LEADING 之營運資金	註 2
	94 年第三季	HK 550 萬元	因應東莞至寶電子有限公司擴廠之需	註 3

註 1：該增資案業經第七屆第四次董事會決議通過，並已於 94 年 3 月 23 日執行完畢。

註 2：該增資案業經第七屆第四次董事會決議通過，將按原計劃執行。

註 3：該增資案業經第七屆第六次董事會決議通過，惟須待 94 年度股東常會通過後，方可向經濟部投審會提出申請。

六、風險事項及評估：

(一) 利率、匯率變動、通貨膨脹情形對公司損益之影響及未來因應措施：

1.匯率變動對公司營收及獲利之影響：

本公司產品以外銷為主，交易方式主要以美元計價，最近年度以美元計價之外銷收入淨額佔銷貨淨額比率皆在 90%以上，成品採購則以台幣計價為主，因此以美元計價銷貨所產生之營業收入及應收帳款，深受台幣對美元匯率變動之影響。

2.因應匯率變動之具體措施：

未來本公司若遇有匯率變動影響營收及獲利，將有下列因應措施：

- (1)本公司經常透過與各往來之銀行密切聯繫，隨時參考專家意見與諮商，收集各類金融資訊，並取得銀行對匯率走勢看法及相關資料，以充分並即時掌握匯率動態。
- (2)業務部門於報價時已考量未來匯率走勢，以減少外匯時間性風險，並建立客戶分攤匯率風險的觀念適度調整接單價格，以確保公司產品之利潤。
- (3)財會部門根據對未來匯率變動趨勢所做之評估，機動調整預售遠匯之部位，同時以短期外幣借款之方式，因應臨時性匯率鉅幅波動對避險部位不足之影響。

(二) 從事高風險、高槓桿投資、資金貸與他人、背書保證及衍生性商品交易之政策、獲利或虧損之主要原因及未來因應措施：

- 1.本公司並無從事高風險、高槓桿投資及資金貸與他人等情事；背書保證之對象係本公司百分之百轉投資之關係企業，為營運之融資額度所需；衍生性金融商品之交易皆為規避外幣資產或負債匯率變動之風險，因此此本公司並未從事高風險之行為，故無重大獲利或虧損之情形。
- 2.本公司長短期投資、資金貸與他人、背書保證及衍生性商品交易等作業，皆依相關法令及主管機關規定，同時依據公司治理之精神訂定相關作業辦法及程序，並審慎評估、定期回報及稽查以有效管控可能產生之風險。

- (三) 最近年度研發計畫、未完成研發計劃之目前進度、須再投入之研發費用、預計完成量產時間、未來影響研發成功之主要因素：無。
 - (四) 最近年度國內外重要政策及法律變動對公司財務業務之影響及因應措施：無。
 - (五) 最近年度科技改變對公司財務業務之影響及因應措施：無。
 - (六) 最近年度企業形象改變對企業危機管理之影響及因應措施：無。
 - (七) 最近年度進行購併之預期效益及可能風險：無。
 - (八) 最近年度擴充廠房之預期效益及可能風險：無。
 - (九) 最近年度進貨或銷售集中所面臨之風險：無。
 - (十) 最近年度董事、監察人或持股超過百分之十之大股東，股權之大量移轉或更換對公司之影響及風險：無。
 - (十一) 最近年度經營權之改變對公司之影響及風險：無。
 - (十二) 最近年度訴訟或非訟事件，應列明公司及公司董事、監察人、總經理、實質負責人、持股比例超過百分之十之大股東及從屬公司已判決確定或尚在繫屬中之重大訴訟、非訟或行政爭訟事件，其結果可能對股東權益或證券價格有重大影響者，應揭露其系爭事實、標的金額、訴訟開始日期、主要涉訟當事人及截至年報刊印日止之處理情形。
 - (十三) 其他重要風險：無。
- 七、其他重要事項：無。

柒、上市上櫃公司公司治理運作情形及其與上市上櫃公司治理實務守則差異情形及原因

項目	運作情形	與上市上櫃公司治理實務守則差異情形及原因
<p>一、公司股權結構及股東權益</p> <p>(一) 公司處理股東建議或糾紛等問題之方式</p> <p>(二) 公司掌握實際控制公司之主要股東及主要股東之最終控制者名單之情形</p> <p>(三) 公司建立與關係企業風險控管機制及防火牆之方式</p>	<p>公司設有專門人員處理股務相關事宜。</p> <p>公司股務人員隨時掌握股東名單，稽核人員定期查核。</p> <p>公司與關係企業均設置不同帳簿系統，且訂有對子公司監理作業辦法並執行之。</p>	<p>—</p> <p>—</p> <p>—</p>
<p>二、董事會之組成及職責</p> <p>(一) 公司設置獨立董事之情形</p> <p>(二) 定期評估簽證會計師獨立性之情形</p>	<p>公司已設置三席獨立董事執行任務。</p> <p>已定期評估。</p>	<p>—</p> <p>—</p>
<p>三、監察人之組成及職責</p> <p>(一) 公司設置獨立監察人之情形</p> <p>(二) 監察人與公司之員工及股東溝通之情形</p>	<p>公司已設置兩席獨立監察人執行任務。</p> <p>監察人定期審閱內部稽核報告，並參與各次董事會會議，與公司之員工及股東溝通良好。</p>	<p>—</p> <p>—</p>
<p>四、建立與利害關係人溝通管道之情形</p>	<p>是。</p>	<p>—</p>
<p>五、資訊公開</p> <p>(一) 公司架設網站，揭露財務業務及公司治理資訊之情形</p> <p>(二) 公司採行其他資訊揭露之方式（如架設英文網站、指定專人負責公司資訊之蒐集及揭露、落實發言人制度、法人說明會過程放置公司網站等）</p>	<p>已於公司網頁設置股東專欄 http://www.topower.com.tw。</p> <p>本公司係於公開資訊觀測站作資訊揭露之方式，網址 http://mops.tse.com.tw</p>	<p>—</p> <p>—</p>
<p>六、公司設置審計委員會等功能委員會之運作情形</p>	<p>否。</p>	<p>研議中</p>

項目	運作情形	與上市上櫃公司治理實務守則差異情形及原因
七、	公司如依據「上市上櫃公司治理實務守則」訂有公司治理實務守則者，請敘明其運作與所訂公司治理實務守則之差異情形： 答：本公司將持續依相關法令進行辦理。	
八、	其他有助於瞭解公司治理運作情形之重要資訊（如董事及監察人進修之情形、董事出席及監察人列席董事會狀況、風險管理政策及風險衡量標準之執行情形、保護消費者或客戶政策之執行情形、董事對利害關係議案迴避之執行情形、公司為董事及監察人購買責任保險之情形及社會責任等）： 1.董事及監察人進修之情形：董監事定期依規定進修，並按期申報主管機關。 2.董事出席及監察人列席董事會狀況：正常。 3.風險管理政策及風險衡量標準之執行情形：依據內部控制進行之。 4.保護消費者或客戶政策之執行情形：產品保固及提供售後服務。 5.董事對利害關係議案迴避之執行情形：尚無利害關係議案發生。 6.公司為董事及監察人購買責任保險之情形及社會責任：進行比價中，惟截至年報刊印日止尚未完成。	註一：董事及監察人進修之情形，參考臺灣證券交易所股份有限公司發布之「上市上櫃公司董事、監察人進修推行要點參考範例」之規定。 註二：如為證券商、證券投資信託事業、證券投資顧問事業及期貨商者，應敘明風險管理政策、風險衡量標準及保護消費者或客戶政策之執行情形。

捌、特別記載事項

一、關係企業相關資料：

(一) 關係企業合併營業報告書：無。

(二) 關係企業概況：

1. 關係企業組織圖：

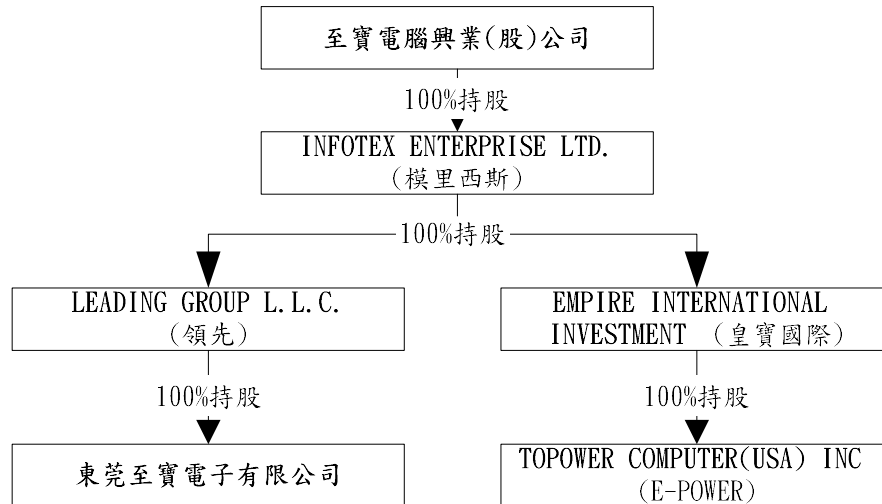

2. 各關係企業基本資料

單位:新台幣仟元

企業名稱	設立日期	地址	實收資本額	主要營業或生產項目
INFOTEX ENTERPRISE LTD.	2001.11.16	Suite802, St James Court St Denis Street, Port Louis, Mauritius	32,177 元	從事海外轉投資
LEADING GROUP L.L.C.	2003.01.02	15 East North Street, Dover, Delaware 19901, U.S.A	20,022 元	從事海外轉投資及貿易
EMPIRE INTERNATIONAL INVESTMENT INC.	2003.01.03	60 Market Square, P.O.Box 364, Belize City, Belize	11,643 元	從事海外轉投資
TOPOWER COMPUTER (USA) INC,	2000.08.29	18529 E. Gale Avenue City of Industry, CA 91748, U.S.A.	11,680 元	電源供應器及其他電子產品之銷售
東莞至寶電子有限公司	2003.06.26	東莞市清溪鎮重河村	19,262 元	電源供應器及其他電子產品之生產製造

3. 依公司法第 369 條之 3 推定為有控制與從屬關係者：無。

4. 整體關係企業經營業務所涵蓋之行業：

本公司之關係企業營業項目與本公司之業務性質完全不同，且所經營之業務均各自獨立。

5. 各關係企業董事、監察人與總經理之姓名及其對該企業之持股或出資情形：

單位：仟股

企業名稱	姓名或代表人	持有股份	
		股數	持股比例
INFOTEX ENTERPRISE LTD.	至寶電腦興業(股)公司 代表人：周青麟	96.4	100%
LEADING GROUP L.L.C.	至寶電腦興業(股)公司 代表人：周青麟	—	100%
EMPIRE INTERNATIONAL INVESTMENT INC.	至寶電腦興業(股)公司 代表人：周青麟	349	100%
TOPOWER COMPUTER (USA) INC,	至寶電腦興業(股)公司 代表人：周青麟	35	100%
東莞至寶電子有限公司	至寶電腦興業(股)公司 代表人：周青麟	—	100%

(三) 關係企業營運概況

各關係企業之財務狀況及經營結果：

單位：新台幣仟元

企業名稱	資本額	資產總額	負債總額	淨值	營業收入	營業利益 (損失)	本期損 益 (稅後)	每股盈餘 (元) (稅後)
INFOTEX ENTERPRISE LTD.	30,528	26,449	—	26,449	—	(124)	(2,667)	0
LEADINGGROUP LLC.	18,996	307,950	295,488	12,461	215,596	(1,655)	(3,542)	0
EMPIRE INTERNATIONAL INVESTMENT INC.	11,046	11,253	—	11,253	—	0	207	0
TOPOWER COMPUTER(USA) INC,	11,081	98,468	86,556	11,913	126,602	1,246	198	0
東莞至寶電子有限公司	18,275	271,391	255,600	15,791	208,367	(542)	(781)	0

註1：所有關係企業不論規模大小，均應揭露。

註2：關係企業如為外國公司，相關數字應以報告日之兌換率換算為新台幣列示。

註3：報表日兌換率：新台幣：美金=1：31.66，採簡易換算法，用同一匯率（非依財會準則按性質適用不同匯率）。

二、內部控制制度執行狀況：

(一) 內部控制聲明書：

至寶電腦興業股份有限公司
內部控制制度聲明書

日期：94年03月10日

本公司民國九十三年一月一日至九十三年十二月三十一日之內部控制制度，依據自行檢查的結果，謹聲明如下：

- 一、本公司確知建立、實施和維護內部控制制度係本公司董事會及經理人之責任，本公司業已建立此一制度。其目的係在對營運之效果及效率(含獲利、績效及保障資產安全等)、財務報導之可靠性及相關法令之遵循等目標的達成，提供合理的確保。
- 二、內部控制制度有其先天限制，不論設計如何完善，有效之內部控制制度亦僅能對上述三項目標之達成提供合理的確保；而且，由於環境、情況之改變，內部控制制度之有效性可能隨之改變。惟本公司之內部控制制度設有自我監督之機制，缺失一經辨認，本公司即採取更正之行動。
- 三、本公司係依據「公開發行公司建立內部控制制度處理準則」(以下簡稱「處理準則」)規定之內部控制制度有效性之判斷項目，判斷內部控制制度之設計及執行是否有效。該「處理準則」所採用之內部控制制度判斷項目，係為依管理控制之過程，將內部控制制度劃分為五個組成要素：1.控制環境，2.風險評估，3.控制作業，4.資訊及溝通，及5.監督。每個組成要素又包括若干項目。前述項目請參見「處理準則」之規定。
- 四、本公司業已採用上述內部控制制度判斷項目，檢查內部控制制度之設計及執行的有效性。
- 五、本公司基於前項檢查結果，認為本公司上開期間的內部控制制度(含對子公司之監理)，包括知悉營運之效果及效率目標達成之程度、財務報導之可靠性及相關法令之遵循有關的內部控制制度等之設計及執行係屬有效，其能合理確保上述目標之達成。
- 六、本聲明書將成為本公司年報及公開說明書之主要內容，並對外公開。上述公開之內容如有虛偽、隱匿等不法情事，將涉及證券交易法第二十條、第三十二條、第一百七十一條及第一百七十四條等之法律責任。
- 七、本聲明書業經本公司民國九十四年三月十日董事會通過，出席董事七人中，無人持反對意見，均同意本聲明書之內容，併此聲明。

至寶電腦興業股份有限公司

董事長： 簽章

總經理： 簽章

聲 明 書

本公司民國九十三年度（自九十三年一月一日至十二月三十一日止）依「關係企業合併營業報告書關係企業合併財務報表及關係報告書編製準則」應納入編製關係企業合併財務報表之公司與依財務會計準則公報第七號應納入編製母子公司合併財務報表之公司均相同，且關係企業合併財務報表所應揭露相關資訊於前揭母子公司合併財務報表中均已揭露，爰不再另行編製關係企業合併財務報表。

特此聲明

公司名稱：至寶電腦興業股份有限公司

負責人：周 青 麟

中 華 民 國 九 十 四 年 二 月 二 十 七 日

三、最近年度及截至年報刊印日止董事或監察人對董事會通過重要決議有不同意見且有紀錄或書面聲明者，其主要內容：無。

四、私募有價證券辦理情形：無。

五、最近年度及截至年報刊印日止子公司持有或處分本公司股票情形：無。

六、最近年度及截至年報刊印日止，股東會及董事會之重要決議：

股東會/ 董事會	常會、臨時會/ 董事會屆次	日期	重要決議事項	備註
董事會	第六屆第三十三次	93.05.28	<p>(一)報告事項</p> <ol style="list-style-type: none"> 1. 報告 93 年 1 至 4 月份銷售分析。 2. 報告 93 年 1 至 4 月份自結報表，資產負債表及損益表。 3. 報告 93 年 4 月份業績。 4. 報告截至 93 年 4 月止從事衍生性商品交易情形。 5. 報告截至 93 年 4 月止資金貸與他人情形。 6. 報告取得不動產情形。 7. 報告公司上櫃進度事宜。 <p>(二)承認及討論事項</p> <ol style="list-style-type: none"> 1. 募資案。 2. 提請討論「從事衍生性商品交易處理程序」修訂案。 3. 提請討論「背書保證辦法」修訂案。 4. 提請討論「取得或處分資產處理程序」修訂案。 5. 提請討論「資金貸與他人作業程序」修訂案。 6. 提請討論「股利政策」修訂案。 7. 修正召開九十三年度股東常會之會議議題案。 	
股東會	九十三年股東常會	93.06.24	<p>(一)報告事項</p> <ol style="list-style-type: none"> 1. 92 年度營業報告書。 2. 監察人審查 92 年度決算報告。 <p>(二)承認事項</p> <ol style="list-style-type: none"> 1. 92 年度決算表冊案。 2. 92 年度盈餘分配案。 <p>(三)討論事項</p> <ol style="list-style-type: none"> 1. 修訂「公司章程」部分條文案。 2. 92 年度盈餘（股利及員工紅利）暨資本公積轉增資發行新股案。 3. 修訂「從事衍生性商品交易處理程序」案。 4. 修訂「背書保證辦法」案。 5. 修訂「取得或處分資產處理程序」案。 6. 修訂「董事及監察人選舉辦法」案。 7. 修訂「公司章程」部分條文案。 8. 募資案。 9. 修訂「資金貸與他人作業程序」案。 10. 修訂「股利政策」案。 <p>(四)選舉事項：改選董事及監察人案。</p> <p>(五)許可事項：解除新任董事競業禁止之限制案。</p> <p>(六)其他議案或臨時動議：無。</p>	股東會
董事會	第七屆第一次	93.06.24	討論事項：推舉董事長案。	

股東會/ 董事會	常會、臨時會/ 董事會屆次	日期	重要決議事項	備註
董事會	第七屆第二次	93.08.02	<p>(一)報告事項</p> <ol style="list-style-type: none"> 93 年上半年度大陸投資情形。 93 年 7 月底止背書保證情形。 93 年 7 月底止衍生性商品交易情形。 93 年 7 月底止資金貸與他人情形。 <p>(二)承認及討論事項</p> <ol style="list-style-type: none"> 提請承認 93 年上半年度財務報表。 提請討論轉增資發行新股暨金分派現金股利之相關作業日程。 提請討論「長短期股權投資作業管理辦法」。 <p>(三)臨時動議：無。</p>	
董事會	第七屆第三次	93.10.21	<p>(一)報告事項</p> <ol style="list-style-type: none"> 93 年前 3 季大陸投資情形。 93 年 9 月底止衍生性商品交易情形。 93 年 9 月底止資金貸與他人情形。 <p>(二)承認及討論事項</p> <ol style="list-style-type: none"> 提請追認背書保證情形。 提請追認 93 年度更新後財務預測。 提請承認 93 年前 3 季財務報表。 提請討論增加長期股權投資 Leading Group 事宜。 <p>(三)臨時動議：無。</p>	
董事會	第七屆第四次	94.01.21	<p>(一) 報告事項</p> <ol style="list-style-type: none"> 93 年度自結損益情形。 公司接單狀況及未來營運方向。 93 年 12 月底止之衍生性金融商品交易情形。 93 年 12 月底止之背書保證情形。 93 年 12 月底止之資金貸與他人情形。 <p>(二) 討論事項</p> <ol style="list-style-type: none"> 提請承認 94 年第一季簡式財務預測。 提請討論增加長期股權投資-INFOTEX 新台幣 5,000 萬元。 	
董事會	第七屆第五次	94.03.10	<p>(一)報告事項</p> <ol style="list-style-type: none"> 93 年度營業及財務狀況報告。 94 年 1 至 2 月份營業及財務狀況報告。 94 年 2 月底止背書保證情形。 94 年 2 月底止資金貸與他人情形。 94 年 2 月底止衍生性商品交易情形。 93 年度赴大陸投資情形及說明本年度申請赴大陸投資之進度。 募資案未予辦理之說明。 <p>(二)承認及討論事項</p> <ol style="list-style-type: none"> 提請承認九十三年度決算表冊案。 提請討論九十三年度盈餘分配案。 提請討論盈餘暨員工紅利轉增資發行新股案。 提請討論「取得或處分資產處理程序」修訂案。 提請討論「股利政策」修訂案。 提請討論「長、短期股權投資作業管理辦法」修訂案。 提請討論章程修訂案。 依證期局之規定，提報本公司九十三年度內部 	

股東會/ 董事會	常會、臨時會/ 董事會屆次	日期	重要決議事項	備註
			控制制度自行評估結果並通過九十三年度內部控制制度聲明書，提請核議。 9. 召開九十四年度股東常會案，提請討論公決。	
董事會	第七屆第六次	94.04.26	(一)報告事項 1. 94年第1季營業報告。 2. 94年3月底止之大陸投資情形。 3. 94年3月底止之轉投資情形。 4. 「35號公報」資產減損之評估。 5. 94年3月底止之背書保證情形。 6. 94年3月底止之資金貸與他人情形。 7. 94年3月底止之衍生性商品交易情形。 (二)承認及討論事項 1. 提請承認94年第1季財務報表。 2. 提請討論94年第2季簡式財務預測。 3. 修正第七屆第四次董事會決議通過討論事項案由(二)，間接投資東莞至寶之投資金額。 4. 提請討論更換境外公司法人代表。 5. 提請討論增設「執行長」一職。 6. 提請追認與LEADING GROUP L.L.C共用額度之背書保證案。 7. 召開九十四年度股東常會案，提請討論公決。 8. 提請討論成立「審計委員會」相關事宜。 9. 承案由(八)成立審計委員會，提請討論公司章程修訂案。	

七、最近年度截至年報刊印日止公司及其內部人依法被處罰、公司對其內部人員違反內部控制制度之處罰、主要缺失與改善情形：無。

八、其他必要補充說明事項：無。

九、最近年度及截至年報刊印日止，如發生證券交易法第三十六條第二項第二款所定對股東權益或證券價格有重大影響之事項：無。

至寶電腦興業股份有限公司
Topower Computer Ind.Co.,Ltd.

董事長：周青麟