

topower[®]
Dare to Be Different

股票代號:3226



2015 年報

至寶光電股份有限公司

(原公司名稱:至寶電腦興業股份有限公司)

公開資訊觀測站 <http://mops.twse.com.tw>

至寶電年報網址 <http://www.topower.com.tw/chinese/stock/stock.htm>

TOPOWER CO., LTD.

刊印日期:中華民國一〇五年五月九日

一、本公司發言人及代理發言人

發 言 人：周青麟	代理發言人：林永祥
職 稱：董事長兼總經理	職 稱：總經理特助
聯 絡 電 話：0809030588	聯 絡 電 話：0809030588
電子郵件信箱：eric712@topower.com.tw	電子郵件信箱：eric712@topower.com.tw

二、公司及工廠之所在地

總公司地址：新北市新店區寶橋路 235 巷 7 號 7 樓
電 話：(02) 6628-9000
工廠地址：台南市新化區全興里竹子腳 170 號
電 話：(06) 510-5388

三、股票過戶機構

名 稱：群益金鼎證券股份有限公司股務代理部
地 址：台北市大安區敦化南路二段 97 號 B2
網 址：<http://www.capital.com.tw/agency/tc/default.asp>
電 話：(02) 2703-5000

四、最近年度財務報告簽證會計師

會計師姓名：劉永富、陳招美會計師
事務所名稱：勤業眾信聯合會計師事務所
地 址：台北市松山區民生東路三段 156 號 12 樓
網 址：<http://www2.deloitte.com/tw/tc.html>
電 話：(02) 2545-9988

五、海外有價證券掛牌買賣之交易場所名稱及查詢該海外有價證券資訊之方式：無。

六、公司網址：<http://www.topower.com.tw>

目 錄

	頁次
壹、致股東報告書.....	1
貳、公司簡介	
一、設立日期.....	4
二、公司沿革.....	4
參、公司治理報告	
一、組織系統.....	5
二、董事、監察人、總經理、副總經理、協理、各部門及分支機構主管資料...	8
三、最近年度支付董事、監察人、總經理及副總經理之酬金.....	12
四、公司治理運作情形.....	17
五、會計師公費資訊.....	37
六、更換會計師資訊.....	37
七、公司之董事長、總經理、負責財務或會計事務之經理人，最近一年內曾任職於簽證會計師所屬事務所或其關係企業者.....	38
八、最近年度及截至年報刊印日止，董事、監察人、經理人及持股比例超過百分之十之股東股權移轉及股權質押變動情形.....	39
九、持股比例占前十名之股東，其相互間為關係人或為配偶、二親等以內之親屬關係之資訊.....	40
十、公司、公司之董事、監察人、經理人及公司直接或間接控制之事業對同一轉投資事業之持股數，並合併計算綜合持股比例.....	41
肆、募資情形	
一、資本及股份辦理情形.....	42
二、公司債辦理情形.....	46
三、特別股辦理情形.....	46
四、海外存託憑證辦理情形.....	46
五、員工認股權憑證辦理情形.....	46
六、限制員工權利新股辦理情形.....	46
七、併購或受讓他公司股份發行新股辦理情形.....	46
八、資金運用計畫執行情形.....	46
伍、營運概況	
一、業務內容.....	47
二、市場及產銷概況.....	54

三、最近二年度及截至年報刊印日止從業員工資料.....	61
四、環保支出資訊.....	61
五、勞資關係.....	61
六、重要契約.....	63
陸、財務概況	
一、最近五年度簡明資產負債表、綜合損益表及會計師查核意見.....	64
二、最近五年度財務分析.....	72
三、最近年度財務報告之監察人審查報告.....	78
四、最近年度財務報告.....	81
五、最近年度經會計師查核簽證之公司個體財務報告..	132
六、公司及其關係企業最近年度及截至年報刊印日止，如有發生財務週轉困難情事，其對本公司財務狀況之影響.....	178
柒、財務狀況及財務績效之檢討分析與風險事項	
一、財務狀況.....	179
二、財務績效.....	179
三、現金流量.....	180
四、最近年度重大資本支出對財務業務之影響.....	181
五、最近年度轉投資政策、其獲利或虧損之主要原因、改善計畫及未來一年投資計畫.....	181
六、最近年度及截至年報刊印日止之風險事項分析評估.....	181
七、其他重要事項.....	183
八、補充本公司資產負債評價科目提列方式的評估依據及基礎.....	183
捌、特別記載事項	
一、關係企業相關資料.....	184
二、最近年度及截至年報刊印日止，私募有價證券辦理情形.....	185
三、最近年度及截至年報刊印日止，子公司持有或處分本公司股票情形.....	185
四、其他必要補充說明事項.....	185
五、最近年度及截至年報刊印日止，如發生證券交易法第三十六條第三項第二款所定對股東權益或證券價格有重大影響之事項.....	185

壹、致股東報告書

敬愛的各位股東女士先生：

本公司 104 年度合併之營運結果及未來展望報告如下：

104 年度營業收入淨額為新台幣 1,103,292 仟元，較 103 年度增加新台幣 233,435 仟元，104 年度營業利益為新台幣 185,215 仟元，稅前淨利為新台幣 213,931 仟元，綜合損益為新台幣 200,617 仟元，每股盈餘為新台幣 3.12 元。

104 年度本公司持續深耕 LED 車燈及模組等週邊產品，在國際經濟緩步復甦及油價下跌二大有利因素激勵下，全球車市持續成長，且因極端氣候影響，公司主要市場區域暴風雪肆虐，車輛打滑碰撞事故機率增加，帶動車燈等補修零件需求，本公司業績隨之成長，104 年度在營收及獲利方面穩健進步。

本公司依據內外部資源與經濟環境變化，評估經營策略發展方向如下：

- 一. 擴展歐、美及新興市場之業務，藉由通路佈局及參與國際商展，提昇曝光與行銷自有品牌價值。
- 二. 擴大車燈產能、增加車燈種類應用與車用相關週邊產品之開發，整合鄰近車燈產業聚落之優勢，提供客戶多樣化產品並以高品質與富彈性的生產能力使客戶滿意進而促進公司業務成長。
- 三. 提升研發能力、強化管理效率，做為未來成長的基礎。

本公司秉持用心、負責、務實及誠信的精神與態度，提供優質的產品及服務，致力於公司與顧客雙贏。在競爭激烈的產業環境下不斷研發新產品及持續改善，帶動業績及獲利成長，回報各位股東的愛護及鼓勵，由衷感謝各位股東給予本公司的支持與愛護。

敬祝各位身體健康，萬事如意

至寶光電股份有限公司

董事長：周青麟



本公司前一年度營業結果、本年度營業計畫概要、未來公司發展策略及受環境影響如下：

本公司 104 年度之經營方針、實施概況、營業計畫實施成果、營業收支預算執行情形、獲利能力分析、研究發展狀況等說明如下：

一、 經營方針：

1. 持續投入 LED 車燈模組、汽車電子相關產品等具競爭力及市場差異化的產品線。
2. 以本公司對電子及光學等等技術能力為基礎，提昇光電及機構等整合能力，以提高更高階產品為努力方向。

二、 實施概況：

本公司 104 年全年銷售主要產品 LED 車燈模組數量為 761 仟台及車燈總成數量為 943 仟台、電源供應器及其他電腦週邊等數量 67 仟台。LED 車燈模組產品因整體市場成長而提昇了銷售比重；電源供應器產品則因產品生命週期已趨近飽和而趨緩。

三、 營業計畫實施成果：

104 年度合併營業收入淨額為新台幣 1,103,292 仟元，較 103 年度增加新台幣 233,435 仟元，104 年度營業利益為新台幣 185,215 仟元，稅前淨利為新台幣 213,931 仟元，綜合損益為新台幣 200,617 仟元，每股盈餘為新台幣 3.12 元，茲將本公司 104 年度及 103 年度合併營運成果列示如下：

單位：新台幣仟元

項目 \ 年度	104年度	103年度	增(減)金額	增減比例
營業收入總額	1,114,589	875,839	238,750	27.26%
減：銷貨退回及折讓	11,297	5,982	5,315	88.85%
營業收入淨額	1,103,292	869,857	233,435	26.84%
營業成本	823,437	676,807	146,630	21.66%
營業毛利	279,855	193,050	86,805	44.97%
營業費用	94,640	83,070	11,570	13.93%
營業淨利	185,215	109,980	75,235	68.41%
營業外收支	28,716	20,851	7,865	37.72%
稅前淨利	213,931	130,831	83,100	63.52%
所得稅費用	12,858	24	12,834	53475.00%
本期淨利	201,073	130,807	70,266	53.72%
其他綜合損益	(456)	1,306	(1,762)	-134.92%
本期綜合損益總額	200,617	132,113	68,504	51.85%

四、 營業收支預算執行情形：本公司 104 年度未公佈財務預測，故不適用。

五、 獲利能力分析：

項 目	104 年度	103 年度
資產報酬率(%)	19.78	17.24
股東權益報酬率(%)	25.61	21.14
營業淨利佔實收資本比率(%)	28.74	17.06
稅前淨利佔實收資本比率(%)	33.20	20.30
純益率(%)	18.22	15.03
每股淨利 (元)	3.12	2.03

六、 研究發展狀況：

1.研究發展費用分析：

本公司最近二年度研究發展費用佔當年度營業費用及營業收入比例如下：

單位：新台幣仟元

項 目	104 年度	103 年度
研究發展費用	12,879	9,004
佔營業費用比例 (%)	13.61	10.84
佔營收總額比例 (%)	1.16	1.03

2. 研究發展成果總計：

本公司綜合市場流行趨勢，推出結合美觀、節能與符合安全規範的高品質車燈，並開發車燈新應用技術與車用電子產品，為公司營收提供高能量的成長動能。

七、 未來公司發展策略：

擴展歐、美及新興市場之業務，藉由通路佈局及參與國際商展，提昇曝光與行銷自有品牌價值。擴大車燈產能、增加車燈種類應用與車用相關週邊產品之開發，整合鄰近車燈產業聚落之優勢，提供客戶多樣化產品並以高品質與富彈性的生產能力使客戶滿意進而促進公司業務成長。提升研發能力、強化管理效率，做為未來成長的基礎。

八、 受到外部競爭環境、法規環境及總體經營環境之影響：

104 年全球經濟持續復甦，加上原油價格下滑的有利因素，儘管台灣出口情形不佳，經營團隊仍致力開發符合市場潮流的新產品與持續內部營運效率改善，以營收與獲利成長回應諸位股東及社會大眾對本公司的期許。展望未來，我們將透過與客戶及供應鏈廠商維持良好的互動，積極掌握市場環境變化，優化營運能力，以回饋股東多年來的支持與愛護。

董 事 長：周青麟



經 理 人：周青麟



會 計 主 管：蔡南星



貳、公司簡介

一、設立日期：民國 75 年 9 月 13 日。

二、公司沿革：

年 度	大 事 記 要
75 年	成立至寶電腦興業有限公司，創立資本額新台幣伍佰萬元。
78 年	改變公司組織為股份有限公司，變更公司名稱為至寶電腦興業股份有限公司。
84 年	申請熱抽取備援式電源供應器專利，並開始量產。
85 年	通過 ISO 9002 認證。
88 年	購置新店區自有廠房及辦公室。
89 年	榮獲 Intel 推薦為優質電源供應器製造廠，且榮獲全球第一家高瓦數 400W 以上之推薦。
90 年	榮獲 AMD 推薦為優質電源供應器製造廠。 實收資本額增加為壹億壹仟萬元。
91 年	通過 ISO 9001 2000 版新版認證。 引進新的投資法人創投公司及辦理增資案，實收資本額達壹億陸仟萬。 經證期會核准股票公開發行，並開始接受券商送件輔導。
92 年	召開董事會通過上櫃送件申請及 91 年度盈餘分配案。 因應公司業績成長，經投審會核准赴大陸投資申請，透過第三地轉投資方式與上游廠商聯盟合資在大陸設立獨資廠。 本公司股票於興櫃市場掛牌買賣(代號 3226)。 辦理增資案，實收資本額增加為貳億壹仟萬元。
93 年	經證期會核准上櫃，於財團法人中華民國證券櫃檯買賣中心正式掛牌。 辦理盈餘轉增資案，實收資本額增加為貳億陸仟貳佰參拾萬元。
94 年	辦理盈餘轉增資案，實收資本額增加為參億捌佰陸拾肆萬伍仟元。
95 年	辦理盈餘轉增資案，實收資本額增加為參億參仟參佰萬柒萬柒仟貳佰伍拾元。 首創高瓦特數電源供應器支援 nVIDIA 四顯示卡 Quad-SLi 技術，並榮獲 nVIDIA、Foxconn 應選為參展夥伴。
96 年	全面改選第八屆董事及監察人，增設三席獨立董事，強化公司治理。 辦理盈餘轉增資案，實收資本額增加為參億陸仟壹佰柒拾參萬壹仟壹佰元。
97 年	辦理盈餘轉增資案，實收資本額增加為參億柒仟貳佰貳拾貳萬伍仟柒佰參拾元。
99 年	辦理減資彌補虧損及私募現金增資，實收資本額貳億捌仟壹佰參拾萬伍仟柒佰參拾元。 辦理私募現金增資，實收資本額增加為參億零壹佰參拾萬伍仟柒佰參拾元。
100 年	辦理私募現金增資，實收資本額為陸億肆仟肆佰參拾萬伍仟柒佰參拾元。
101 年	增加車用電子零組件及車燈產品之銷售。
104 年	公司更名為至寶光電股份有限公司。 私募股票 39,208 仟股補辦公開發行，取得金管會及櫃檯買賣中心之核准函。

參、公司治理報告

一、組織系統：

(一) 公司之組織結構：



組織圖

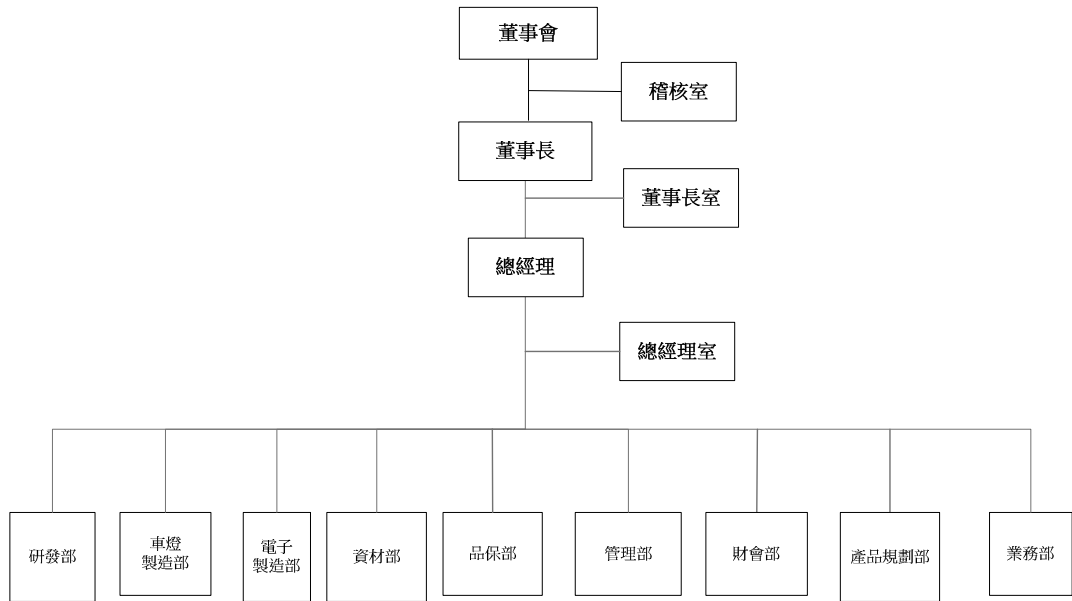

(二) 各主要部門所營業務：

部門名稱	所營業務
董事長室	<ol style="list-style-type: none"> 1.訂定經營發展與目標策略。 2.召開董事會及申報相關事項。 3.股東會相關事項規劃與維護。 4.重大專案規劃與建議。
總經理室	<ol style="list-style-type: none"> 1.執行董事會之決議。 2.公司內部各項作業綜理協調。 3.協助規劃年度預算，督導各部門達成年度目標。 4.執行經營分析並推動改善對策。 5.專案之規劃、督導及執行進度控制。 6.長期投資評估與分析。
稽核室	<ol style="list-style-type: none"> 1.依年度稽核計畫執行內部稽核作業。 2.督導本公司及各子公司內部控制制度之執行、修訂及提出改善建議子公司稽核及輔導。 3.針對異常事項進行專案調查、追蹤及改善。 4.審閱合約及提供法務建議。
業務部	<ol style="list-style-type: none"> 1.銷售計畫之擬訂與執行。 2.持續市場開發與產品推廣。 3.客戶服務。 4.產品訂價策略之規劃與執行。 5.收集市場商情回饋建議。
產品規劃部	<ol style="list-style-type: none"> 1.產品創意、定位及構思達商品化目標。 2.負責商品包裝、形象和廣告的製作。 3.收集、分析及整合市場訊息回饋業務。 4.新技術或產品開發之專利申請。 5.產品維修作業。
財會部	<ol style="list-style-type: none"> 1.資金管理與財務調度。 2.帳務處理及會計報表之製作與分析。 3.子公司及轉投資事業之帳務督導及管理。 4.預算編製、資料整合及分析、建議。 5.經營分析與建議回饋。 6.向主管機關申報作業。
管理部	<ol style="list-style-type: none"> 1.組織架構規劃。 2.公司資產管理及維護。 3.股務相關作業管理與維護。 4.子公司及轉投資事業之管理監督及控制。

部門名稱	所營業務
	5.人事及行政管理作業。 6.專利及合約審查管理與維護。 7.環境與一般庶務管理作業。 8.資訊系統及資通安全之維護與管理。
品保部	1.品質政策及目標推展。 2.品管制度規劃及建立。 3.產品品質及客訴處理與分析。 4.供應商管理、監督及稽核。 5.持續提升客戶品質滿意度。
資材部	1.供應商建置與管理。 2.原物料、半成品、成品採購及交期跟催管理。 3.原物料、半成品、成品倉庫管理作業。 4.委外加工管理作業。 5.收集市場原物料價格及成本分析、控制與管理。
車燈製造部 及 電子製造部	1.負責生產事業各項制度建立與維護。 2.負責執行生產計畫與製程改善作業。 3.負責工安及勞安相關法令推動與維護。 4.確保生產品質良率提升及縮短交期。
研發部	1.發展前瞻技術與產品的新概念與計畫。 2.專案研發合作之執行。 3.客戶服務技術支援。 4.協助製程改善、解決產品工程問題。

二、董事、監察人、總經理、副總經理、協理、各部門及分支機構主管資料：
 (一) 董事及監察人資料：

1. 董事及監察人資料(一)

105年3月31日

職稱	國籍或註冊地	姓名	選(補)任日期	任期(年)	初次選任日期	選任時		現在		配偶、未成年子女		利用他人名義		主要經(學)歷	目前兼任本公司及其他公司之職務	具配偶或二親等以內關係之其他主管、董事或監察人		
						股數(股)	持股比例	股數(股)	持股比例	股數(股)	持股比例	股數(股)	持股比例			職稱	姓名	關係
董事長	中華民國	周青麟	102.05.22	3年	75.09.04	4,482,837	6.96%	3,382,837	5.25%	609,667	0.95%	無	無	政治大學99EMBA 政治大學企研所26屆畢(企家班) 明新技術學院機械科畢	至誠投資(股)公司董事長 邑界實業(股)公司董事 迅得機械(股)公司獨立董事	監察人	林麗仁	姻親
董事	中華民國	至誠投資股份有限公司(註1)	102.05.22	3年	101.06.13	34,000,000	52.77%	34,000,000	52.77%	無	無	無	無	不適用	不適用	不適用	不適用	不適用
董事	中華民國	代表人：查名邦	102.05.22	3年	101.06.13	無	無	無	無	100,000	0.16%	無	無	臺灣台南地方法院司法官 查名邦律師事務所 東吳大學法律系畢	名邦國際法律事務所 所長律師	無	無	無
董事	中華民國	至誠投資股份有限公司(註1)	102.05.22	3年	101.06.13	34,000,000	52.77%	34,000,000	52.77%	無	無	無	無	不適用	不適用	不適用	不適用	不適用
獨立董事	中華民國	代表人：林崇鏗 蘇清水	102.05.22	3年	101.06.13	無	無	430,000	0.67%	無	無	無	無	La Sierra University MBA 臺灣台南地方法院檢察署檢察官 臺灣台南地方法院法官、庭長 臺灣高等法院台南分院法官	至誠投資(股)公司董事 得渡法律事務所主持 律師	管理部 副理	林琪中	配偶

職稱	國籍或註冊地	姓名	選(就)任日期	任期(年)	初次選任日期	選任時		現在		配偶、未成年子女		利用他人名義		主要經(學)歷	目前兼任本公司及其他公司之職務	具配偶或二親等以內關係之其他主管、董事或監察人	
						股數(股)	持股份比率	股數(股)	持股份比率	股數(股)	持股份比率	股數(股)	持股份比率			職稱	姓名
獨立董事	中華民國	方惠玲	102.05.22	3年	102.05.22	無	無	無	無	無	無	無	無	南臺科技大學兼任助理教授 勝一化工(股)公司獨立董事	無	無	無
獨立董事	中華民國	吳國榮	102.05.22	3年	94.12.16	無	無	72	0.00%	無	無	無	無	現代生活資訊(股)公司董事長 國聯創業投資(股)公司董事	無	無	無
監察人	中華民國	謝添寶	102.05.22	3年	102.05.22	1,505,000	2.34%	1,505,000	2.34%	無	無	無	無	曾文機械製圖科學 輪安企業(股)公司董事 允大銘業(股)公司廠務經理 鑫賢銘業(股)公司總經理	鑫興銘業(股)公司董事長 帝士堤(股)公司董事長	無	無
監察人	中華民國	蔡國晉	102.05.22	3年	102.05.22	無	無	無	無	無	無	無	無	總統府國策顧問 慈陽科技工業(股)公司董事長 司董事長 慈陽金屬工業(股)公司董事長	無	無	無
監察人	中華民國	林麗仁	102.05.22	3年	91.01.03	517,404	0.80%	517,404	0.80%	425	0.00%	無	無	高商畢 日商貿易主辦會計 日本精品店店長	無	董事長	周青麟 姻親

註1：法人股東-至誠投資股份有限公司資料請詳下表。

2.法人股東之主要股東：

105年3月31日

法人股東名稱(註1)	法人股東之主要股東(註2)
至誠投資股份有限公司	周青麟(11%)、劉政文(40%)、林劉美針(49%)

註1：主要股東屬法人者，填寫該法人名稱。

註2：該法人之主要股東名稱(其持股份比例占前十名)及其持股份比例。

(二) 總經理、副總經理、協理、各部門及分支機構主管資料：

105年3月31日

職稱	國籍	姓名	選(就)任日期	持有股份		配偶、未成年子女持有股份		利用他人名義持有股份		主要經(學)歷	目前兼任其他公司之職務	具配偶或二親等以內關係之經理人		
				股數(股)	持股比例	股數(股)	持股比例	股數(股)	持股比例			職稱	姓名	關係
總經理	中華民國	周青麟	103.08.08	3,382,837	5.25%	609,667	0.95%	無	無	政治大學 99EMBA 政治大學企研所 26 屆畢(企家班) 明新技術學院機械科畢	至誠投資(股)公司 董事長 巴昇實業(股)公司 董事 迅得機械(股)公司 獨立董事	監察人	林麗仁	姻親
業務部協理	中華民國	游麗秋	100.04.01	17,595	0.03%	4,000	0.00%	無	無	淡江大學德文系 威特國際-業務副理	無	無	無	無
財會部協理	中華民國	蔡南星	103.03.26	無	無	無	無	無	無	中興大學會計系 奇景光電-財會處處長 台橡-財務部經理 萬海航運-財務部副理	無	無	無	無

三、最近年度支付董事、監察人、總經理及副總經理之酬金
(一) 董事之酬金

105年3月29日
單位：新台幣千元/仟股

職稱	姓名	董事酬金				兼任員工領取相關酬金				A、B、C及D等四項總額占稅後純益之比例(%) (註11)		A、B、C、D、E、F及G等七項總額占稅後純益之比例(%) (註11)		有無領取來自子公司以外轉投資事業酬金(註12)							
		報酬(A) (註2)		退職退休金(B)		董事酬勞(C)(註3)		業務執行費用(D)(註4)		退職退休金(F)		員工酬勞(G)(註6)			員工認股權憑證得認購股數(註7)		取得限制員工權利新股股數(註13)				
		本公司	財務報告內所有公司(註5)	本公司	財務報告內所有公司(註5)	本公司	財務報告內所有公司(註5)	本公司	財務報告內所有公司(註5)	本公司	現金金額	本公司	股票金額		本公司	現金金額	本公司	股票金額			
董事長	周青麟																				
董事	亞碲投資股份有限公司 代表人： 亞名科																				
董事	亞碲投資股份有限公司 代表人： 林進雄	0	0	800	800	209	209	209	52 (註14)	37	0	37	0	0	0	0	0	1.17	1.17	0	
獨立董事	蘇清水																				
獨立董事	方惠玲																				
獨立董事	英國傑																				

酬金級距表

給付本公司各個董事酬金級距	董事姓名	
	前四項酬金總額(A+B+C+D) 本公司(註9)	前七項酬金總額 (A+B+C+D+E+F+G) 財務報告內所有公司(註10)
	低於 2,000,000 元	周青麟 亞名科 林崇福 蘇清水 方惠玲 英國傑
2,000,000 元 (含) ~ 5,000,000 元	無	無
5,000,000 元 (含) ~ 10,000,000 元	無	無
10,000,000 元 (含) ~ 15,000,000 元	無	無
15,000,000 元 (含) ~ 30,000,000 元	無	無
30,000,000 元 (含) ~ 50,000,000 元	無	無
50,000,000 元 (含) ~ 100,000,000 元	無	無
100,000,000 元以上	6 人	6 人
總計	6 人	6 人

註1：董事姓名分別列示(法人股東應將法人股東名稱及代表人分別列示)，以彙總方式揭露各項給付金額。
 註2：係指最近年度董事之報酬(包括董事薪資、職務加給、離職金、各種獎金、獎勵金等)。
 註3：係指最近年度董事之酬勞(包括董事薪資、職務加給、離職金、各種獎金、獎勵金等)。
 註4：係指最近年度董事之相關業務執行費用(包括車馬費、特支費、各種津貼、宿舍、配車等費用提供等)。
 註5：係指最近年度董事兼任員工(包括兼任總經理、副總經理、其他經理人及員工)所領取包括薪資、職務加給、離職金、各種獎金、獎勵金、各種津貼、宿舍、配車等實物提供等。
 註6：係指最近年度董事兼任員工(包括兼任總經理、副總經理、其他經理人及員工)取得員工酬勞(含股票及現金)者，指最近年度董事兼任員工通過分派員工酬勞金額。
 註7：係指最近年度董事兼任員工(包括兼任總經理、副總經理、其他經理人及員工)取得員工認股權憑證得認購股數(不包括已執行部分)。
 註8：指符合併報告內所有公司(包括本公司)除付本公司董事各項酬金之總額。
 註9：本公司除付每位董事各項酬金總額，於所屬屬級距中得董事姓名。
 註10：指符合併報告內所有公司(包括本公司)除付本公司每位董事各項酬金總額，於所屬屬級距中得董事姓名。
 註11：稅後純益係指最近年度之稅後純益；已採用國際財務報導準則者，稅後純益係指最近年度國際財務報告之稅後純益。
 註12：a.本國應明確列公司董事領取來自子公司以外轉投資事業相關酬金金額。
 b.公司董事如有領取來自子公司以外轉投資事業相關酬金者，應將公司董事於子公司以外轉投資事業所領取之酬金，併入酬金級距表之「D」欄，並將酬金名稱位為「所有轉投資事業」。
 c.酬金係指本公司董事擔任子公司以外轉投資事業之董事、監察人、總經理、副總經理、其他經理人及員工(包括兼任總經理、副總經理、其他經理人及員工)取得限制員工權利新股股數。
 註13：係指截至本報刊印日止董事兼任員工(包括兼任總經理、副總經理、其他經理人及員工)取得限制員工權利新股股數。
 註14：104 年實際給付退職退休金 0 元，屬暫行退職退休金費用化之提撥數 52 千元。

(二) 監察人之酬金

105年3月29日
單位：新台幣仟元/仟股

職稱	姓名	監察人酬金						A、B及C等三項總額占稅後純益之比例(%) (註8)		有無領取來自子公司以外轉投資事業酬金 (註9)
		報酬 (A)(註2)		酬勞(B)(註3)		業務執行費用 (C)(註4)		本公司	財務報告內所有公司(註5)	
		本公司	財務報告內所有公司(註5)	本公司	財務報告內所有公司(註5)	本公司	財務報告內所有公司(註5)			
監察人	謝添寶	0	0	300	300	82	82	0.19	0.19	0
監察人	蔡圖晉									
監察人	林麗仁									

酬金級距表

給付本公司各個監察人酬金級距	監察人姓名	
	前三項酬金總額(A+B+C)	
	本公司(註6)	財務報告內所有公司(註7) D
低於 2,000,000 元	謝添寶 蔡圖晉 林麗仁	謝添寶 蔡圖晉 林麗仁
2,000,000 元 (含) ~ 5,000,000 元	無	無
5,000,000 元 (含) ~ 10,000,000 元	無	無
10,000,000 元 (含) ~ 15,000,000 元	無	無
15,000,000 元 (含) ~ 30,000,000 元	無	無
30,000,000 元 (含) ~ 50,000,000 元	無	無
50,000,000 元 (含) ~ 100,000,000 元	無	無
100,000,000 元以上	無	無
總計	3 人	3 人

- 註1：監察人姓名分別列示(法人股東將分別列示法人股東名稱及代表人)，以彙總方式揭露各項給付金額。
- 註2：係指最近年度監察人之報酬(包括監察人薪資、職務加給、離職金、各種獎金、獎勵金等等)。
- 註3：係填列最近年度經董事會通過分派之監察人酬勞金額。
- 註4：係指最近年度給付監察人之相關業務執行費用(包括車馬費、特支費、各種津貼、宿舍、配車等實物提供等等)。
- 註5：揭露合併報告內所有公司(包括本公司)給付本公司監察人各項酬金之總額。
- 註6：本公司給付每位監察人各項酬金總額，於所歸屬級距中揭露監察人姓名。
- 註7：揭露合併報告內所有公司(包括本公司)給付本公司每位監察人各項酬金總額，於所歸屬級距中揭露監察人姓名。
- 註8：稅後純益係指最近年度之稅後純益；已採用國際財務報導準則者，稅後純益係指最近年度個體或個別財務報告之稅後純益。
- 註9：a.本欄應明確填列公司監察人領取來自子公司以外轉投資事業相關酬金金額。
b.公司監察人如有領取來自子公司以外轉投資事業相關酬金者，應將公司監察人於子公司以外轉投資事業別所領取之酬金，併入酬金級距表D欄，並將欄位名稱改為「所有轉投資事業」。
c.酬金係指本公司監察人擔任子公司以外轉投資事業之董事、監察人或經理人等身分所領取之報酬、酬勞(包括員工、董事及監察人酬勞)及業務執行費用等相關酬金。

(三) 總經理及副總經理之酬金

104年12月31日

單位：新台幣仟元/仟股

職稱	姓名	薪資(A) (註2)		退職退休金(B)		獎金及特支費等等(C) (註3)		員工酬勞金額(D) (註4)				A、B、C及D等四項總額占稅後純益之比例(%) (註9)		取得員工認股權憑證數額 (註5)		取得限制員工權利新股股數 (註11)		有無領取來自子公司以外轉投資事業酬金(註10)
		本公司	財務報告內所有公司 (註6)	本公司	財務報告內所有公司 (註6)	本公司	財務報告內所有公司 (註6)	本公司		財務報告內所有公司 (註6)		本公司	財務報告內所有公司 (註6)	本公司	財務報告內所有公司 (註6)	本公司	財務報告內所有公司 (註6)	
								現金金額	股票金額	現金金額	股票金額							
總經理	周青麟	1,253	1,253	52 (註12)	52 (註12)	0	0	37	無	37	無	0.67	0.67	無	無	無	無	無

酬金級距表

給付本公司各個總經理及副總經理酬金級距	總經理及副總經理姓名	
	本公司(註7)	財務報告內所有公司(註8)(E)
低於2,000,000元	周青麟	周青麟
2,000,000元(含)~5,000,000元	無	無
5,000,000元(含)~10,000,000元	無	無
10,000,000元(含)~15,000,000元	無	無
15,000,000元(含)~30,000,000元	無	無
30,000,000元(含)~50,000,000元	無	無
50,000,000元(含)~100,000,000元	無	無
100,000,000元以上	無	無
總計	1人	1人

- 註 1：總經理及副總經理姓名分別列示，以彙總方式揭露各項給付金額。若董事兼任總經理或副總經理者填列表及董事酬金之表格。
- 註 2：係填列最近年度總經理及副總經理薪資、職務加給、離職金。
- 註 3：係填列最近年度總經理及副總經理各種獎金、獎勵金、車馬費、特支費、各種津貼、宿舍、配車等實物提供及其他報酬金額。如提供房屋、汽車及其他交通工具或專屬個人之支出時，揭露所提供資產之性質及成本、實際或按公平市價設算之租金、油資及其他給付。另如配有司機者，附註說明公司給付該司機之相關報酬，但不計入酬金。
- 註 4：係填列最近年度經董事會通過分派總經理及副總經理之員工酬勞金額（含股票及現金），若無法預估者則按去年實際分派金額比例計算今年擬議分派金額，並另填列「分派員工酬勞之經理人姓名及分派情形」之附表。稅後純益係指最近年度之稅後純益；已採用國際財務報導準則者，稅後純益係指最近年度個體或個別財務報告之稅後純益。
- 註 5：係指截至年報刊印日止總經理及副總經理取得員工認股權憑證得認購股數(不包括已執行部分)。
- 註 6：揭露合併報告內所有公司(包括本公司)給付本公司總經理及副總經理各項酬金之總額。
- 註 7：本公司給付每位總經理及副總經理各項酬金總額，於所歸屬級距中揭露總經理及副總經理姓名。
- 註 8：揭露合併報告內所有公司(包括本公司)給付本公司每位總經理及副總經理各項酬金總額，於所歸屬級距中揭露總經理及副總經理姓名。
- 註 9：稅後純益係指最近年度之稅後純益；已採用國際財務報導準則者，稅後純益係指最近年度個體或個別財務報告之稅後純益。
- 註 10：a.本欄應明確填列公司總經理及副總經理領取來自子公司以外轉投資事業相關酬金金額。
b.公司總經理及副總經理如有領取來自子公司以外轉投資事業相關酬金者，應將公司總經理及副總經理於子公司以外轉投資事業所領取之酬金，併入酬金級距表E欄，並將欄位名稱改為「所有轉投資事業」。
c.酬金係指本公司總經理及副總經理擔任子公司以外轉投資事業之董事、監察人或經理人等身分所領取之報酬、酬勞(包括員工、董事及監察人酬勞)及業務執行費用等相關酬金。
- 註 11：係指截至年報刊印日止董事兼任員工(包括兼任總經理、副總經理、其他經理人及員工)取得限制員工權利新股股數，除填列表外，尚應填列「取得限制員工權利新股之經理人及取得前十大之員工姓名、取得情形」之附表。
- 註 12：退職退休金 104 年新制退休金提撥數 0 仟元，屬舊制退職退休金費用化之提撥數 52 仟元。

(四) 分派員工酬勞之經理人姓名及分派情形：

105年3月29日
單位：新台幣仟元

經理人	職稱	姓名	股票金額	現金金額	總計	總額占稅後純益之比例(%)
	總經理	周青麟	0 (註)	121 (註)	121 (註)	0.06 (註)
	協理	游麗秋				
	協理	蔡南星				

註：係本公司 105.03.29 薪資報酬委員會及董事會決議通過分派經理人員工酬勞之數額。

(五) 分別比較說明本公司及合併報表所有公司於最近二年度支付本公司董事、監察人、總經理及副總經理酬金總額占個體或個別財務報告稅後純益比例之分析並說明給付酬金之政策、標準與組合、訂定酬金之程序、與經營績效及未來風險之關聯性：

項目	董事及監察人		總經理及副總經理	
	支付酬金總額占稅後純益比例(%)		支付酬金總額占稅後純益比例(%)	
	104 年度	103 年度	104 年度	103 年度
	0.69	0.16	0.67	1.72
酬金標準	依董監對於公司貢獻效益與出席率作為分配及評估標準		依薪資管理、員工考核及員工紅利辦法	
標準與組合	由現有董監事人數分配		本薪、職務加給、其他津貼	
訂定酬金之程序	由薪資報酬委員會及董事會依公司章程及相關規定擬具盈餘分派議案，提請股東會決議		由薪資報酬委員會及董事會依薪資結構並參酌同業通常之水準議定之	
與經營績效及未來風險之關聯性	視公司經營績效及獲利情形而定		依經營績效、達成率、貢獻度	

四、公司治理運作情形

(一) 董事會運作情形

最近年度董事會開會 4 次(A)，董事監察人出席情形如下：

職稱	姓名	實際出席(列)席次數(B)	委託出席次數	實際出席(列)席率 (%)(B/A)	備註
董事長	周青麟	4	0	100	
董事	至誠投資股份有限公司代表人： 查名邦	4	0	100	
董事	至誠投資股份有限公司代表人： 林崇鎰	4	0	100	
獨立董事	蘇清水	3	0	75	
獨立董事	方惠玲	4	0	100	
獨立董事	吳國榮	3	0	75	
監察人	謝添寶	4	0	100	
監察人	蔡圖晉	1	0	25	
監察人	林麗仁	4	0	100	

其他應記載事項：

一、證交法第 14 條之 3 所列事項暨其他經獨立董事反對或保留意見且有紀錄或書面聲明之董事會議決事項，敘明董事會日期、期別、議案內容、所有獨立董事意見及公司對獨立董事意見之處理：

104 年度董事會，所有獨立董事對董事會議決事項並無反對或保留意見之情形。

二、董事對利害關係議案迴避之執行情形，敘明董事姓名、議案內容、應利益迴避原因以及參與表決情形：

本公司 104 年度董事會並無討論與董事有利害關係之議案，故不適用。

三、當年度及最近年度加強董事會職能之目標（例如設立審計委員會、提升資訊透明度等）與執行情形評估：

(一) 加強董事會職能之目標：

本公司依「公開發行公司董事會議事辦法」之規範訂定本公司之「董事會議事規範」以資董事會有所遵循；另並依「股票上

市或於證券商營業處所買賣公司薪資報酬委員會設置及行使職權辦法」，本公司第九屆董事會於100年10月27日通過「薪資報酬委員會組織規程」之訂定，並設置薪資報酬委員會及委任委員，第十屆董事會於102年8月12日委任三位獨立董事擔任本公司第二屆薪資報酬委員會委員。

(二) 執行情形評估：

本公司自100年10月設置薪資報酬委員會迄今，運作情形順暢。
本公司獨立董事有一位為會計師，不定期與財會部討論會計政策、財務報表編製及審查其合理性，同時亦會提出相關建議。

(二) 審計委員會運作情形或監察人參與董事會運作情形：

本公司未設置審計委員會，最近年度董事會開會4次(A)，監察人列席情形如下：

職稱	姓名	實際列席次數(B)	實際列席率(%) (B/A)	備註
監察人	謝添寶	4	100	
監察人	蔡圖晉	1	25	
監察人	林麗仁	4	100	

其他應記載事項：

一、監察人之組成及職責：

(一) 監察人與公司員工及股東之溝通情形(例如溝通管道、方式等)：

本公司監察人可透過發言人、董事會、股東會等機制與員工、股東或利害關係人溝通。

(二) 監察人與內部稽核主管及會計師之溝通情形(例如就公司財務、業務狀況進行溝通之事項、方式及結果等)：

監察人與內部稽核及簽證會計師之間具有直接聯繫之管道，溝通情形良好。稽核主管每月向監察人呈核稽核報告，讓監察人能掌握公司內部控制制度之執行狀況。每次召開董事會均邀請監察人及財會主管、稽核主管等人員列席，因此監察人可利用董事會召開機會，就財務報表、業務狀況、內部稽核運作、公司治理實務守則及法令遵循等相關事項與公司充分溝通。

二、監察人列席董事會如有陳述意見，敘明董事會日期、期別、議案內容、董事會決議結果以及公司對監察人陳述意見之處理：

本公司監察人均列席董事會，可針對相關議案提出意見或建言，並由主席當場徵詢出席董事討論及通過，監察人意見尚無與董事會決議結果有不同之情形。

(三) 公司治理運作情形及其與上市上櫃公司治理實務守則差異情形及原因

評估項目	運作情形		與上市上櫃公司治理實務守則差異情形及原因
	是	否	
一、公司是否依據「上市上櫃公司治理實務守則」訂定並揭露公司治理實務守則？	✓	✓	無
二、公司股權結構及股東權益 (一) 公司是否訂定內部作業程序處理股東建議、疑義、糾紛及訴訟事宜，並依程序實施？	✓		無
(二) 公司是否掌握實際控制公司之主要股東及主要股東之最終控制者名單？	✓		
(三) 公司是否建立、執行與關係企業間之風險控管及防火牆機制？	✓		
(四) 公司是否訂定內部規範，禁止公司內部人利用市場上未公開資訊買賣有價證券？	✓		
三、董事會之組成及職責 (一) 董事會是否就成員組成擬訂多元化方針及落實執行？	✓		無
(二) 公司除依法設置薪資報酬委員會及審計委員會外，是否自願設置其他各類功能性委員會？		✓	

評估項目	運作情形		與上市上櫃公司治理實務守則 差異情形及原因
	是	否	
(三) 公司是否訂定董事會績效評估辦法及其評估方式，每年並定期進行績效評估？ (四) 公司是否定期評估簽證會計師獨立性？	✓	✓	(三) 本公司目前尚未訂定董事會績效評估辦法及其評估方式，未來將視需要評估訂定之。 (四) 本公司業於104年5月8日及105年3月29日分別針對104及105年度財務報告查核簽證會計師之獨立性及適任性之評估結果提報至董事會並取具會計師獨立性聲明書。 會計師之獨立性及適任性評估項目包括： 1. 有無違反13項會計師獨立原則之情事。 2. 簽證會計師是否出具超然獨立聲明書。 3. 本公司有無連續七年未更換會計師之情事。 4. 簽證會計師有無受有處分或有損及獨立性之情事。
四、公司是否建立與利害關係人溝通管道，及於公司網站設置利害關係人專區，並妥適回應利害關係人所關切之重要企業社會責任議題？	✓		無 本公司設有發言人及代理發言人，作為公司與利害關係人之間的聯繫及溝通管道。 平時即由相關部門專人負責與利害關係人（包括：銀行、股東、員工、客戶及供應商）間的溝通，並於公司網頁設有發言人體系之E-Mail信箱，方便利害關係人聯絡。 並已於104年底完成公司網頁利害關係人專區之設置。
五、公司是否委任專業股務代辦機構辦理股東會事務？	✓		無 本公司委任專業股務代辦機構-群益金鼎證券股份有限公司股務代理部，代辦各項股務事宜。 另於內部控制制度融資循環訂有股務作業之相關程序規定。
六、資訊公開			無

評估項目	運作情形		與上市上櫃公司治理實務守則 差異情形及原因
	是	否	
<p>(一) 公司是否架設網站，揭露財務業務及公司治理資訊？</p> <p>(二) 公司是否採行其他資訊揭露之方式（如架設英文網站、指定專人負責公司資訊之蒐集及揭露、落實發言人制度、法人說明會過程放置公司網站等）？</p>	✓	<p>(一) 本公司依規定於公開資訊觀測站申報公告各項財務業務及公司治理資訊，並同步揭露於公司網頁股東專欄專區。</p> <p>(二) 本公司設有專責單位負責各項資料之蒐集及揭露，並業已設置發言人制度，不定期向全體同仁宣導公司對外發言體系為特定人員，以落實發言人制度，由發言人及代理發言人負責對外發言，溝通財務業務等資訊。</p>	
	<p>七、公司是否有其他有助於瞭解公司治理運作情形之重要資訊（包括但不限於員工權益、僱員關懷、投資者關係、供應商關係、利害關係人之權利、董事及監察人進修之情形、風險管理政策及風險衡量標準之執行情形、客戶政策之執行情形、公司為董事及監察人購買責任保險之情形等）？</p>	✓	<p>1.員工權益與僱員關懷：</p> <p>(1) 本公司依照法令規章制定工作規則及員工手冊，將人權、員工權利及義務明文於規範內。</p> <p>(2) 保障員工不會受到騷擾及非法歧視，任何員工或應徵者不會受到性別、種族、宗教、國籍、年紀等因素的歧視，所有員工均受到性別平等的保護。</p> <p>(3) 對於員工工作環境及權益重視始終如一，除成立職工福利委員會全力推行各項福利措施外，亦積極舉辦教育訓練，使員工和公司共同成长。</p> <p>2. 投資者關係、供應商關係與利害關係人之權利：與股東、銀行、客戶、供應商及員工等利害關係人，透過溝通管道保持良好互動，為創造具附加價值的產品，提升公司營業成果、經營效率及提供員工安全舒適的工作環境，本公司將持續為實現企業社會責任而努力。</p> <p>3. 董事及監察人進修之情形：</p>

評估項目	運作情形		與上市上櫃公司治理實務守則 差異情形及原因
	是	否	
八、公司是否有公司治理自評報告或委託其他專業機構之公司治理評鑑報告？（若有，請敘明其董事會意見、自評或委外評鑑結果、主要缺失或建議事項及改善情形）	是	否	<p>務。</p> <p>6.公司為董事及監察人購買責任保險之情形：本公司已向美亞產物保險(股)公司投保「董監事及經理人責任保險」，保險金額為美金200萬元。</p> <p>本公司並未委託其他專業機構出具公司治理評鑑報告，惟每年定期自行評估公司治理遵循情形，以求提升改善成效。</p>
	是	否	無

(四) 薪資報酬委員會之組成、職責及運作情形：

1. 薪資報酬委員會成員資料

身份別	姓名	條件	是否具有五年以上工作經驗 及下列專業資格			符合獨立性情形 (註1)								兼任其 他公開 發行公 司薪資 報酬委 員會成 員家數	備註 (註2)
			商務、法 務、財 務、會 計或公 司業 務需 相 關 科 系 公 私 大 專 校 講 師 以 上	法官、檢 察 官、律 師、 會計 師或 其 他 與 公 司 業 務 所 需 之 國 家 考 試 及 格 領 有 證 書 之 專 門 職 業 技 術 人 員	具有商 務、法 務、財 務、會 計或公 司業 務所 需之 工 作 經 驗	1	2	3	4	5	6	7	8		
獨立董事	蘇清水			✓	✓	✓	✓	✓	✓	✓	✓	✓	✓	0	不適用
獨立董事	方惠玲	✓	✓	✓	✓	✓	✓	✓	✓	✓	✓	✓	✓	1	不適用
獨立董事	吳國榮			✓	✓	✓	✓	✓	✓	✓	✓	✓	✓	0	不適用

註1：各成員於選任前二年及任職期間符合下述各條件者，於各條件代號下方空格中打“✓”。

- (1) 非為公司或其關係企業之受僱人。
- (2) 非公司或其關係企業之董事、監察人。但如為公司或其母公司、公司直接及間接持有表決權之股份超過百分之五十之子公司之獨立董事者，不在此限。
- (3) 非本人及其配偶、未成年子女或以他人名義持有公司已發行股份總額百分之一以上或持股前十名之自然人股東。
- (4) 非前三款所列人員之配偶、二親等以內親屬或三親等以內直系血親。
- (5) 非直接持有公司已發行股份總額百分之五以上法人股東之董事、監察人或受僱人，或持股前五名法人股東之董事、監察人或受僱人。
- (6) 非與公司有財務或業務往來之特定公司或機構之董事（理事）、監察人（監事）、經理人或持股百分之五以上股東。
- (7) 非為公司或其關係企業提供商務、法務、財務、會計等服務或諮詢之專業人士、獨資、合夥、公司或機構之企業主、合夥人、董事（理事）、監察人（監事）、經理人及其配偶。
- (8) 未有公司法第30條各款情事之一。

註2：若成員身分別係為董事，請說明是否符合「股票上市或於證券商營業處所買賣公司薪資委員會設置及行使職權辦法」第6條第5項之規定。

2. 薪資報酬委員會運作情形資訊

- (1) 本公司之薪資報酬委員會委員計三人。
- (2) 本屆委員任期：民國102年5月22日至105年5月21日，最近年度薪資報酬委員會開會2次(A)，委員出席情形如下：

職稱	姓名	實際出席次數 (A)	委託出席次數	實際出席率(%) (B/A)	備註
召集人	吳國榮	2	0	100	不適用
委員	蘇清水	2	0	100	不適用
委員	方惠玲	2	0	100	不適用

其他應記載事項：

- 一、董事會如不採納或修正薪資報酬委員會之建議，敘明董事會日期、期別、議案內容、董事會決議結果以及公司對薪資報酬委員會意見之處理(如董事會通過之薪資報酬優於薪資報酬委員會之建議，敘明其差異情形及原因)：無此情形。
- 二、薪資報酬委員會之議決事項，如成員有反對或保留意見且有紀錄或書面聲明者，敘明薪資報酬委員會日期、期別、議案內容、所有成員意見及對成員意見之處理：無此情形。

(五) 履行社會責任情形：

評估項目	運作情形		與上市櫃公司企業社會責任實務守則差異情形及原因
	是	否	
<p>一、落實公司治理</p> <p>(一) 公司是否訂定企業社會責任政策或制度，以及檢討實施成效？</p> <p>(二) 公司是否定期舉辦社會責任教育訓練？</p> <p>(三) 公司是否設置推動企業社會責任專(兼)職單位，並由董事會授權高階管理階層處理，及向董事會報告處理情形？</p> <p>(四) 公司是否訂定合理薪資報酬政策，並將員工績效考核制度與企業社會責任政策結合，及設立明確有效之獎勵與懲戒制度？</p>	<p>✓</p> <p>✓</p> <p>✓</p> <p>✓</p>	<p>無</p> <p>(一) 本公司尚未訂定企業社會責任政策或制度，惟於追求永續經營與獲利之同時，亦重視環境保護、社會責任與公司治理之平衡，並將其納入公司管理方針與日常營運活動中。</p> <p>(二) 本公司尚未定期舉辦社會責任教育訓練。</p> <p>(三) 本公司尚未設置推動企業社會責任專(兼)職單位，未來將視人力配置評估設置之。</p> <p>(四) 本公司尚未將薪資報酬政策、員工績效考核制度及獎懲制度與企業社會責任政策做結合。</p>	<p>無</p>
<p>二、發展永續環境</p> <p>(一) 公司是否致力於提升各項資源之利用效率，並使用對環境負荷衝擊低之再生物料？</p> <p>(二) 公司是否依其產業特性建立合適之環境管理制度？</p> <p>(三) 公司是否注意氣候變遷對營運活動之影響，並執行溫室氣體盤查、制定公司節能減碳及溫室</p>	<p>✓</p> <p>✓</p>	<p>(一) 本公司致力開發及銷售符合「無害」、「減量」、「低碳」、「可回收」等具環保概念之綠色環保產品及包裝，以減少各項資源的使用，降低對地球及環境所產生的負荷。</p> <p>利用文件化管理系統將標準化文件全面e化，減少使用紙量，並推動紙張重複使用。</p> <p>進行電池回收、垃圾分類與減量活動。</p> <p>(二) 本公司目前所銷售之產品除自行生產外，委外採購產品時將已取得ISO14001環境管理系統認證之廠商，列為優先採購之合格供應商。</p> <p>(三) 本公司將全力支持政府所提倡之各項節能減</p>	<p>無</p>

評估項目	運作情形		與上市上櫃公司企業社會責任實務守則差異情形及原因
	是	否	
<p>氣體減量策略？</p> <p>三、維護社會公益</p> <p>(一) 公司是否依照相關法規及國際人權公約，制定相關之管理政策與程序？</p> <p>(二) 公司是否建置員工申訴機制及管道，並妥適處理？</p> <p>(三) 公司是否提供員工安全與健康之工作環境，並對員工定期實施安全與健康教育？</p> <p>(四) 公司是否建立員工定期溝通之機制，並以合理</p>	<p>是</p> <p>✓</p> <p>✓</p> <p>✓</p> <p>✓</p>	<p>摘要說明</p> <p>破之環保政策，並密切注意氣候變遷對營運活動之影響。</p> <p>(一) 本公司遵循勞動法規，訂定工作規則、員工手冊等相關人事規範，確保同仁之合法權益。</p> <p>(二) 本公司管理部為員工申訴之受理單位，並將對於申訴案件給予妥適之處理。</p> <p>(三) 為提供員工安全及健康之工作環境，本公司透過下列方法進行：</p> <p>1. 本公司配置急救人員及勞工安全衛生主管。</p> <p>2. 每年辦理員工健康檢查，檢查結果將由醫師告知同仁，對健康情況發生異常者實施健康管理追蹤。</p> <p>3. 推行職場菸害防治暨健康促進活動，經評定符合「健康職場自主認證健康啟動」標章。</p> <p>4. 每年定期檢測飲用水及對供水設備進行保養與消毒，提供員工乾淨、安全無虞之飲用水。</p> <p>5. 不定期舉辦環安及消防演習，使員工能依緊急應變計劃處理，使災害影響降至最低。</p> <p>6. 福委會不定期舉辦慶生會及員工旅遊活動。</p> <p>(四) 本公司每月舉辦全員月會，管理階層可利用月會佈達重要資訊或與同仁進行溝通，包括</p>	<p>無</p>

評估項目	運作情形		與上市上櫃公司企業社會責任實務守則差異情形及原因
	是	否	
<p>方式通知對員工可能造成重大影響之營運變動？</p> <p>(五) 公司是否為員工建立有效之職涯能力發展培訓計畫？</p> <p>(六) 公司是否就研發、採購、生產、作業及服務流程等制定相關保護消費者權益政策及申訴程序？</p> <p>(七) 對產品與服務之行銷及標示，公司是否遵循相關法規及國際準則？</p> <p>(八) 公司與供應商來往前，是否評估供應商過去有無影響環境與社會之紀錄？</p> <p>(九) 公司與其主要供應商之契約是否包含供應商如涉及違反其企業社會責任政策，且對環境與社會有顯著影響時，得隨時終止或解除契約之條款？</p>	<p>✓</p> <p>✓</p> <p>✓</p> <p>✓</p> <p>✓</p>	<p>摘要說明</p> <p>通知對員工可能造成重大影響之營運變動。</p> <p>(五) 本公司管理部針對同仁職涯發展訂有培訓計畫，提供同仁工作崗位上執行作業的完整教育訓練，並做為晉升之績效考核依據。</p> <p>(六) 為保障消費者權益，提供產品保固及售後服務，以標準化之客訴處理流程，提供專人服務，並訂定處理標準及作業時效，定期檢視執行成效，落實產品改善及服務強化之目標。</p> <p>(七) 本公司銷售之商品已遵循相關法規及國際標準則貼有安規或節能標章，消費者能清楚辨識並安心使用。</p> <p>(八) 本公司重視環境及社會，亦會與選擇誠實、信用的供應商合作，以善盡企業社會責任。</p> <p>(九) 本公司之主要供應商如涉及違反其企業社會責任政策，且對環境及社會有顯著影響時，得隨時終止或解除契約。</p>	
<p>四、加強資訊揭露</p> <p>(一) 公司是否於其網站及公開資訊觀測站等處揭露具攸關性及可靠性之企業社會責任相關資訊？</p>	<p>✓</p>	<p>(一) 本公司尚未於公司網站及公開資訊觀測站等處揭露具攸關性及可靠性之企業社會責任相關資訊。</p>	<p>無</p>
<p>五、公司如依據「上市上櫃公司企業社會責任實務守則」訂有本身之企業社會責任守則者，請敘明其運作與所訂守則之差異情形：</p> <p>本公司尚未訂定企業社會責任守則。</p>			<p>訂有本身之企業社會責任守則者，請敘明其運作與所訂守則之差異情形：</p>
<p>六、其他有助於瞭解企業社會責任運作情形之重要資訊：</p> <p>(一) 環保：本公司產品有多項業已通過國際80 PLUS 組織所頒發白金、金、銀、銅牌之產品認證。</p>			

評估項目	運作情形		與上市上櫃公司企業社會責任實務守則差異情形及原因
	是	否	
網頁查詢連結為： http://www.pluginloadolutions.com/80PlusPowerSuppliesDetail.aspx?id=73&type=2			
(二) 社區參與及社會公益：不定期參加社會福利團體活動，如：舉辦跳蚤樂捐活動，帶到育幼院與院內兒童分享。			
(三) 社會貢獻：向同仁收集統一發票定期寄送予社團法人躍愛全人關懷協會。			
(四) 消費者權益：設有專人處理產品保固及售後服務等客訴問題。			
(五) 人權：本公司同仁，不分男女、年齡、宗教、黨派，於就業、升遷的機會上一律平等，公司致力提供良好的工作環境，避免同仁遭受歧視與騷擾。			
(六) 安全衛生：不定期舉辦勞工安全、衛生之講習課程及消防演練。			
(七) 其他：中午休息時間關掉公共區域電燈一個小時；召開內部會議時需攜帶個人環保杯，鼓勵使用環保杯，鼓勵使用環保袋以身體力行的方式節約能源。			
七、公司企業社會責任報告書如有通過相關驗證機構之查證標準，應加以敘明： 本公司尚未出具企業社會責任報告書。			
八、本公司對工作環境與員工人身安全所採取之保護措施，如下： 本公司鑑於工作環境與員工人身安全保護措施之重要性，以 ISO14001 及 OHSAS18001 管理系統之概念展開重大環境考量面/職業安全衛生風險控制，利用目標及方案管理，優先進行改善；而較低風險的項目則運用作業管制方式予以控管，經由良好的運作及改善，獲得明顯的成效，本公司之重大目標及管理方案彙整如下：			

項次	目標/標的	方案	現況說明	執行
1	導入無鉛原料及製程	將含錫錫膏或錫條，更改為無鉛成份之原物料與製程	PCB 成品中，有多處需要焊錫，目前皆改為無鉛焊錫作業	將無鉛原料及製程導入量產無鉛產品
2	電器設備防護措施	避免電器電線漏電	廠區內有高低電壓，且用電頻繁，須避免漏電起火引發火災	將標語及標籤貼至明顯處，並委由專業電器人員每月定期檢測電器設備
3	降低 CO2 含量	設置生產線的通風或抽風設備	生產線上有灌膠及封膠作業，必須注意作業空間的空氣對流，以免造成人員二氧化碳中毒	生產線皆設置抽風口，以利空氣對流，避免造成人員身體不適
4	降低噪音分貝	超過 90 分貝之工作環境，需配置耳塞或耳罩	組裝成品的超音波機分貝過高	購入合格之耳塞及耳罩供組裝人員配戴，以避免長時間工作影響到聽力

(六) 履行誠信經營情形及採行措施：

評估項目	運作情形		與上市上櫃公司誠信經營守則 差異情形及原因
	是	否	
<p>一、訂定誠信經營政策及方案</p> <p>(一) 公司是否於規章及對外文件中明示誠信經營之政策、作法，以及董事會與管理階層積極落實經營政策之承諾？</p> <p>(二) 公司是否訂定防範不誠信行為方案，並於各方案內明定作業程序、行為指南、違規之懲戒及申訴制度，且落實執行？</p> <p>(三) 公司是否對「上市上櫃公司誠信經營守則」第七條第二項各款或其他營業範圍內具較高不誠信行為風險之營業活動，採行防範措施？</p>	<p>✓</p> <p>✓</p> <p>✓</p>	<p>否</p>	<p>無</p>
<p>二、落實誠信經營</p> <p>(一) 公司是否評估往來對象之誠信紀錄，並於其與往來交易對象簽訂之契約中明訂誠信行為條款？</p> <p>(二) 公司是否設置隸屬董事會之推動企業誠信經營專(兼)職單位，並定期向董事會報告其執行情形？</p> <p>(三) 公司是否制定防止利益衝突政策、提供適當陳述管道，並落實執行？</p>	<p>✓</p> <p>✓</p> <p>✓</p>	<p>否</p>	<p>無</p>

評估項目	運作情形		與上市上櫃公司誠信經營守則 差異情形及原因
	是	否	
(四)公司是否為落實誠信經營已建立有效的會計制度、內部控制制度，並由內部稽核單位定期查核，或委託會計師執行查核？	✓		(四) 本公司除訂定「誠信經營守則」及「道德行為準則」規範管理層及員工之行為外，另針對防止內線交易制定作業程序，以確保落實誠信經營政策。由內部稽核人員不定期查核法令遵循之情形，若接獲檢舉，經查證屬實時應採取適當之處置或法律程序，以檢討並確保制度之設計及執行持續有效。 (五) 本公司訂有「誠信經營守則」及「道德行為準則」，定期於全員月會時宣導，以求落實。
(五)公司是否定期舉辦誠信經營之內、外部之教育訓練？	✓		
三、公司檢舉制度之運作情形	✓		無
(一)公司是否訂定具體檢舉及獎勵制度，並建立便利檢舉管道，及針對被檢舉對象指派適當之受理專責人員？	✓		(一) 本公司設有員工意見箱及線上意見反應信箱，由管理部負責建置檢舉管道與處理違反誠信經營之相關事務。
(二)公司是否訂定受理檢舉事項之調查標準作業程序及相關保密機制？	✓		(二) 為鼓勵呈報，同仁懷疑或發現有違反法令規章或誠信經營、道德行為準則之行為時，得向適當人員，如：獨立董事、監察人、經理人、內部稽核主管呈報、舉發。
(三)公司是否採取保護檢舉人不因檢舉而遭受不當處置之措施？	✓		(三) 本公司將以保密方式處理呈報、舉發案件，且竭盡全力保護檢舉人的安全，使其免受於遭受報復或不當處置。
四、加強資訊揭露	✓		無
(一)公司是否於其網站及公開資訊觀測站，揭露其所訂誠信經營守則內容及推動成效？	✓		(一) 本公司已於公開資訊觀測站揭露「誠信經營守則」及「道德行為準則」，亦於內部網站對同仁宣導公司誠信經營政策並揭露相關作業規範。
五、公司如依據「上市上櫃公司誠信經營守則」訂有本身之誠信經營守則者，請敘明其運作與所訂守則之差異情形？			無。

(八) 其他足以增進對公司治理運作情形之瞭解的重要資訊：

為持續落實推動公司治理之運作，本公司目前已有三位獨立董事參與董事會，以強化董事會職能，保障股東及利害關係人權益。本公司將所訂定之公司治理相關規章上傳至公開資訊觀測站，提供予投資人下載參閱，並遵守相關法令規定及時揭露重大訊息或各項公告予投資大眾知悉，提升公司治理及資訊揭露之透明度。

(九) 內部控制制度執行狀況

1. 內部控制聲明書

至寶光電股份有限公司 內部控制制度聲明書

日期：105年3月29日

本公司民國104年度之內部控制制度，依據自行評估的結果，謹聲明如下：

- 一、本公司確知建立、實施和維護內部控制制度係本公司董事會及經理人之責任，本公司業已建立此一制度。其目的係在對營運之效果及效率(含獲利、績效及保障資產安全等)、報導具可靠性、及時性、透明性及符合相關規範暨相關法令規章之遵循等目標的達成，提供合理的確保。
- 二、內部控制制度有其先天限制，不論設計如何完善，有效之內部控制制度亦僅能對上述三項目標之達成提供合理的確保；而且，由於環境、情況之改變，內部控制制度之有效性可能隨之改變。惟本公司之內部控制制度設有自我監督之機制，缺失一經辨認，本公司即採取更正之行動。
- 三、本公司係依據「公開發行公司建立內部控制制度處理準則」(以下簡稱「處理準則」)規定之內部控制制度有效性之判斷項目，判斷內部控制制度之設計及執行是否有效。該「處理準則」所採用之內部控制制度判斷項目，係為依管理控制之過程，將內部控制制度劃分為五個組成要素：1.控制環境，2.風險評估，3.控制作業，4.資訊與溝通，及5.監督作業。每個組成要素又包括若干項目。前述項目請參見「處理準則」之規定。
- 四、本公司業已採用上述內部控制制度判斷項目，評估內部控制制度之設計及執行的有效性。
- 五、本公司基於前項評估結果，認為本公司於民國104年12月31日的內部控制制度(含對子公司之監督與管理)，包括瞭解營運之效果及效率目標達成之程度、報導係屬可靠、及時、透明及符合相關規範暨相關法令規章之遵循有關的內部控制制度等之設計及執行係屬有效，其能合理確保上述目標之達成。
- 六、本聲明書將成為本公司年報及公開說明書之主要內容，並對外公開。上述公開之內容如有虛偽、隱匿等不法情事，將涉及證券交易法第二十條、第三十二條、第一百七十一條及第一百七十四條等之法律責任。
- 七、本聲明書業經本公司民國105年3月29日董事會通過，出席董事6人中，無人持反對意見，餘均同意本聲明書之內容，併此聲明。

至寶光電股份有限公司

董事長：周青麟

總經理：周青麟



2.委託會計師專案審查內部控制制度者，揭露會計師審查報告：無。

(十)最近年度及截至年報刊印日止公司及其內部人員依法被處罰、公司對其內部人員違反內部控制制度規定之處罰、主要缺失與改善情形：無。

(十一)最近年度及截至年報刊印日止，股東會及董事會之重要決議：

股東會/ 董事會	常會、臨時會/ 董事會屆次	日期	重要決議事項	備註
董事會	第十屆第九次	104.03.06	1.承認 103 年度決算表冊案 2.承認 103 年度盈虧撥補案 3.承認薪資報酬委員會審議之「員工紅利辦法」修訂案 4.承認 103 年度內部控制制度聲明書 5.通過「公司章程」部分條文修訂案 6.通過各年度私募普通股補辦公開發行暨上櫃買賣申請案 7.通過召開 104 年股東常會議案 8.通過 104 年股東常會股東提案相關事宜 9.同意增加董事及監察人出席會議車馬費至 8,000 元	無
董事會	第十屆第十次	104.05.08	1.通過解散清算本公司之子公司 INFOTEX ENTERPRISE LTD.及孫公司 Topower Computer (USA) INC. 2.通過自 104 年第 2 季財務報告起更換簽證會計師	無
股東會	股東常會	104.06.24	1.承認 103 年度決算表冊案 2.承認 103 年度盈虧撥補案 3.通過「公司章程」部分條文修訂案	無
董事會	第十屆第十一次	104.08.10	1.通過訂定股票更名換票基準日及其他相關事宜 2.通過 104 年度經理人調薪案 3.通過「核決權限」修訂案	無
董事會	第十屆第十二次	104.11.09	1.通過「公司章程」部分條文修訂案 2.通過「取得或處分資產處理程序」部分條文修訂案 3.通過「防範內線交易管理作業程序」部分條文修訂案 4.通過「票據管理辦法」修訂案 5.通過內部控制制度-「融資循環」修訂案 6.通過訂定「申請暫停及恢復交易作業程序」 7.通過訂定「提升自行編製財務報告能力計畫書」 8.通過 105 年度內部稽核計畫 9.通過與彰化銀行融資合約到期續約 10.通過與兆豐銀行融資合約到期續約 11.通過與第一銀行融資合約到期續約	無
董事會	第十屆第十三次	105.03.29	1.通過「公司章程」部分條文修訂案 2.通過「取得或處分資產處理程序」部分條文修訂案 3.通過「防範內線交易管理作業程序」部分條文修訂案 4.通過「票據管理辦法」修訂案 5.通過內部控制制度-「融資循環」修訂案 6.通過訂定「申請暫停及恢復交易作業程序」 7.通過訂定「提升自行編製財務報告能力計畫書」 8.通過 105 年度內部稽核計畫 9.通過與彰化銀行融資合約到期續約 10.通過與兆豐銀行融資合約到期續約 11.通過與第一銀行融資合約到期續約 1.通過 104 年度員工酬勞與董監酬勞總額及發放方式 2.通過 104 年度董監酬勞及經理人員工酬勞分配案 3.承認 104 年度決算表冊案 4.承認 104 年度盈餘分配案 5.承認 104 年度內部控制制度聲明書 6.通過 105 年度營運計畫暨預算案	無

股東會/ 董事會	常會、臨時會/ 董事會屆次	日期	重要決議事項	備註
			7.通過「客戶徵信及授信辦法」修訂案 8.通過「佣金管理辦法」增訂案 9.«適用國際會計準則之管理作業」修訂案 10.通過「財務及非財務資訊管理辦法」修訂案 11.通過「財務報表編製流程管理辦法」修訂案 12.通過內部控制制度-「採購及付款循環」修訂案 13.通過「公司章程」部分條文修訂案 14.通過全面改選董事及監察人案 15.通過解除新任董事及其代表人競業禁止之限制案 16.通過擬訂召開 105 年股東常會議案 17.通過 105 年股東常會受理股東提案及提名獨立董事候選人相關事宜 18.通過內部稽核主管異動案	

註 1：104 年股東常會後執行情形：

- 1.承認 103 年度決算表冊案
執行情形：經 104 年股東常會決議通過。
- 2.承認 103 年度盈虧撥補案
執行情形：經 104 年股東常會決議通過。
- 3.討論「公司章程」部分條文修訂案
執行情形：經 104 年股東常會決議通過，公司名稱由至寶電腦興業股份有限公司更名為至寶光電股份有限公司，並完成公司名稱變更之相關登記。

(十二) 最近年度及截至年報刊印日止，董事或監察人對董事會通過重要決議有不同意見且有紀錄或書面聲明者，其主要內容：無。

(十三) 最近年度及截至年報刊印日止，公司董事長、總經理、會計主管、財務主管、內部稽核主管及研發主管等辭職解任情形之彙總：

105 年 3 月 31 日

職稱	姓名	到任日期	解任日期	辭職或解任原因
內部稽核 主管	楊叔欣	99.8.30	105.04.15	內部稽核主管楊叔欣經理因個人職涯規劃自請離職，第十屆第十三次董事會於 105.03.29 通過內部稽核主管異動案，由許毓珈副理接任。

五、會計師公費資訊

採級距方式揭露會計師公費：

會計師事務所名稱	會計師姓名		查核期間	備註
勤業眾信聯合會計師事務所	劉永富	陳招美	104.01.01 至 104.12.31	無

單位：新台幣仟元

金額級距		公費項目	審計公費	非審計公費	合計
1	低於 2,000 千元			✓	
2	2,000 千元 (含) ~4,000 千元		✓		✓
3	4,000 千元 (含) ~6,000 千元				
4	6,000 千元 (含) ~8,000 千元				
5	8,000 千元 (含) ~10,000 千元				
6	10,000 千元 (含) 以上				

六、更換會計師資訊

最近二年度及其期後期間有更換會計師之情形，揭露相關內容如下：

(一) 關於前任會計師

更換日期	104 年 5 月 8 日		
更換原因及說明	本公司民國 104 年第二季會計師異動原因係為配合勤業眾信聯合會計師事務所內部組織調整所致		
說明係委任人或會計師終止或不接受委任	當事人	會計師	委任人
	主動終止委任	不適用	不適用
	不再接受(繼續)委任	不適用	不適用
最新兩年內簽發無保留意見以外之查核報告書意見及原因	無此情形		
發行人有無不同意見	有	—	會計原則或實務
		—	財務報告之揭露
		—	查核範圍或步驟
		—	其他
	無	✓	
說明：無。			

<p>其他揭露事項</p> <p>(1) 前任會計師如曾通知公司缺乏健全之內部控制制度，致其財務報告無法信賴。</p> <p>(2) 前任會計師如曾通知公司，無法信賴公司之聲明書或不願與公司之財務報告發生任何關聯。</p> <p>(3) 前任會計師如曾通知公司必須擴大查核範圍，或資料顯示如擴大查核範圍可能使以前簽發或即將簽發之財務報告之可信度受損，惟因更換會計師或其他原因，致該前任會計師未曾擴大查核範圍。</p> <p>(4) 前任會計師如曾通知公司基於所蒐集之資料，已簽發或即將簽發之財務報告之可信度可能受損，惟由於更換會計師或其他原因，致該前任會計師並未對此事加以處理。</p>	無
---	---

(二) 關於繼任會計師

事務所名稱	勤業眾信聯合會計師事務所
會計師姓名	陳招美會計師
委任之日期	104年5月8日
委任前就特定交易之會計處理方法或會計原則及對財務報告可能簽發之意見諮詢事項及結果	無
繼任會計師對前任會計師不同意見事項之書面意見	無

(三) 前任會計師對本準則第 10 條第 5 款第 1 目及第 2 目之 3 所規定事項之復函：不適用。

七、公司之董事長、總經理、負責財務或會計事務之經理人，最近一年內曾任職於簽證會計師所屬事務所或其關係企業者：無。

八、最近年度及截至年報刊印日止，董事、監察人、經理人及持股比例超過百分之十之股東股權移轉及股權質押變動情形

(一) 董事、監察人、經理人及大股東股權變動情形：

單位：股

職 稱	姓 名	104 年度		當年度截至 4 月 30 日止	
		持有股數 增(減)數	質押股數 增(減)數	持有股數 增(減)數	質押股數 增(減)數
董 事 長 兼 總 經 理	周青麟	0	0	0	0
董 事	至誠投資股份 有限公司代表 人：查名邦	0	0	0	0
董 事	至誠投資股份 有限公司代表 人：林崇鑑	0	0	0	0
董 事	蘇清水	0	0	0	0
董 事	方惠玲	0	0	0	0
董 事	吳國榮	0	0	0	0
監 察 人	謝添寶	0	0	0	0
監 察 人	蔡圖晉	0	0	0	0
監 察 人	林麗仁	0	0	0	0
業 務 部 協 理	游麗秋	0	0	0	0
財 會 部 協 理	蔡南星	0	0	0	0
大 股 東	至誠投資股份 有限公司	0	0	0	0

(二) 股權移轉資訊：無。

(三) 股權質押資訊：無。

九、持股比例占前十名之股東，其相互間為關係人或為配偶、二親等以內之親屬關係之資訊

105年4月30日

單位：股

姓名	本人持有股份		配偶、未成年子女持有股份		利用他人名義合計持有股份		前十大股東相互間具有關係人或為配偶、二親等以內之親屬關係者，其名稱或姓名及關係		備註
	股數	持股比例	股數	持股比例	股數	持股比例	名稱(或姓名)	關係	
至誠投資股份有限公司	34,000,000	52.77%	0	0	0	0	龍鎰投資股份有限公司	實質關係人	-
代表人：周青麟	3,382,837	5.25%	609,667	0.95%	0	0	周青麟	董事長同一人	-
周青麟	3,382,837	5.25%	609,667	0.95%	0	0	至誠投資股份有限公司	董事長同一人	本公司董事長
龍鎰投資股份有限公司	1,515,000	2.35%	0	0	0	0	至誠投資股份有限公司	董事長同一人	本公司董事長
代表人：林淑錚	510,000	0.79%	0	0	0	0	-	-	-
謝添寶	1,505,000	2.34%	0	0	0	0	-	-	本公司監察人
王麗敏	1,285,000	1.99%	0	0	0	0	-	-	-
周玉文	1,273,000	1.98%	0	0	0	0	-	-	-
莊榮源	1,093,000	1.70%	0	0	0	0	-	-	-
龍盛交通器材股份有限公司	1,050,000	1.63%	0	0	0	0	-	-	-
代表人：葉裕民	0	0	0	0	0	0	-	-	-
劉政文	1,000,000	1.55%	0	0	0	0	-	-	-
第一金證券股份有限公司信用專戶	730,000	1.13%	0	0	0	0	-	-	-

十、公司、公司之董事、監察人、經理人及公司直接或間接控制之事業對同一轉投資事業之持股數，並合併計算綜合持股比例

104 年 12 月 31 日

單位：股；%

轉投資事業 (註)	本公司投資		董事、監察人、經理人 及直接或間接控制 事業之投資		綜合投資	
	股數	持股比例	股數	持股比例	股數	持股比例
INFOTEX ENTERPRISE LTD.	273,000	100.00%	0	0	273,000	100.00%

註 1：係公司採用權益法之投資。

註 2：第十屆第十次董事會於 104 年 5 月 8 日通過並授權董事長全權處理 INFOTEX ENTERPRISE LTD.之解散清算事宜。

肆、募資情形

一、資本及股份辦理情形

(一) 股本來源

1. 股本來源：

年月	發行價格	核定股本		實收股本		備註	
		股數 (仟股)	金額 (仟元)	股數 (仟股)	金額 (仟元)	股本來源	核准文號
75.09	註 1	註 1	5,000	註 1	5,000	創立資本	—
82.11	1,000	20	20,000	20	20,000	現金增資 15,000 仟元	—
88.11	12	7,000	70,000	7,000	70,000	現金增資 50,000 仟元	經 88 北府建二字第 088449204 號
90.04	12	9,700	97,000	9,700	97,000	現金增資 17,000 仟元 資本公積轉增資 10,000 仟元	經 90 中字第 09032091690 號
90.11	12	11,000	110,000	11,000	110,000	現金增資 9,000 仟元 盈餘轉增資 4,000 仟元	經 90 商 09001487240 號
91.08	18	30,000	300,000	16,000	160,000	現金增資 28,000 仟元 盈餘轉增資 17,050 仟元 資本公積轉增資 4,950 仟元	經 (九十一) 商 09102344980 號
92.10	10	30,000	300,000	21,000	210,000	盈餘轉增資 43,200 仟元 資本公積轉增資 4,800 仟元 員工紅利轉增資 2,000 仟元	台財證(一)字第 0920136231 函
93.08	10	43,000	430,000	26,230	262,300	盈餘轉增資 37,800 仟元 資本公積轉增資 10,500 仟元 員工紅利轉增資 4,000 仟元	經(九十三)證期一 字第 0930134133 號 函
94.10	10	43,000	430,000	30,864	308,645	盈餘轉增資 39,345 仟元 員工紅利轉增資 7,000 仟元	金管證一字第 0940126628 函
95.08	10	43,000	430,000	33,307	333,077	盈餘轉增資 15,432.25 仟元 員工紅利轉增資 9,000 仟元	金管證一字第 0950129600 函
96.08	10	43,000	430,000	36,173	361,731	盈餘轉增資 16,653.86 仟元 員工紅利轉增資 12,000 仟元	金管證一字第 0960035855 號函
97.08	10	43,000	430,000	37,222	372,225	盈餘轉增資 7,234.62 仟元 員工紅利轉增資 3,260 仟元	金管證一字第 0970033009 號函
99.01	10	43,000	430,000	25,222	252,225	減資彌補虧損 120,000 仟元	金管證發字第 0980069149 號函
99.03	14.18	43,000	430,000	28,130	281,305	私募現金增資 29,080 仟元	北府經登字第 0993072010 號函
99.09	16.90	43,000	430,000	30,130	301,305	私募現金增資 20,000 仟元	北府經登字第 0993156244 號函
100.04	10.63	50,000	500,000	43,130	431,305	私募現金增資 130,000 仟元	北府經登字第 1005021370 號函
100.11	11.20	66,000	660,000	64,430	644,305	私募現金增資 213,000 仟元	經授商字第 10001248640 號函

註 1：公司創立時為有限公司組織，於 78 年 10 月變更為股份有限公司。

註 2：本公司並無以現金以外之財產抵充股款之情形。

2. 股份種類：

105年4月30日
單位：股

股份種類	核定股本			備註
	流通在外股份	未發行股份	合計	
普通股	64,430,573	1,569,427	66,000,000	上櫃股票

3. 總括申報制度相關資訊：不適用。

(二) 股東結構：

105年4月30日

股東結構 數量	政府機構	金融機構	其他法人	個人	外國機構 及外國人	合計
人數	2	0	20	1,785	4	1,811
持有股數(股)	70,000	0	39,783,939	24,491,634	85,000	64,430,573
持股比例	0.11%	0.00%	61.75%	38.01%	0.13%	100.00%

(三) 股數分散情形：

每股面額十元
105年4月30日

持 股 分 級	股東人數	持有股數(股)	持股比例
1~999	996	264,008	0.41%
1,000~5,000	492	1,140,666	1.77%
5,001~10,000	121	927,957	1.44%
10,001~15,000	52	685,174	1.06%
15,001~20,000	30	543,077	0.84%
20,001~30,000	24	596,289	0.93%
30,001~40,000	12	416,624	0.65%
40,001~50,000	9	414,031	0.64%
50,001~100,000	28	1,975,131	3.07%
100,001~200,000	16	2,116,223	3.29%
200,001~400,000	10	2,652,000	4.12%
400,001~600,000	10	5,165,556	8.02%
600,001~800,000	2	1,430,000	2.21%
800,001~1,000,000	1	1,000,000	1.55%
1,000,001 以上	8	45,103,837	70.00%
合 計	1,811	64,430,573	100.00%

(四) 主要股東名單：

股權比例達百分之五以上之股東或股權比例占前十名之股東名稱、持股數額及比例：

105 年 4 月 30 日

主要股東名稱	股份	持有股數(股)	持股比例(%)
至誠投資股份有限公司		34,000,000	52.77%
周青麟		3,382,837	5.25%
龍鎰投資股份有限公司		1,515,000	2.35%
謝添寶		1,505,000	2.34%
王麗敏		1,285,000	1.99%
周玉文		1,273,000	1.98%
莊榮源		1,093,000	1.70%
龍盛交通器材股份有限公司		1,050,000	1.63%
劉政文		1,000,000	1.55%
第一金證券股份有限公司信用專戶		730,000	1.13%

(五) 最近二年度每股市價、淨值、盈餘、股利及相關資料：

單位：新台幣元

項 目	年 度		103 年度	104 年度	當年度截至 105 年 3 月 31 日
	每股市價 (註 1)	最 高	最 低	67.20	71.50
	平 均		54.89	59.18	71.86
每股淨值 (註 2、7)	分 配 前		10.63	13.74	14.41
	分 配 後		10.63	13.74	14.41
每股盈餘 (註 3)	加權平均股數(仟股)		64,430	64,430	64,430
	每股盈餘		2.03	3.12	0.67
每股股利	現金股利(註 4)		—	2	—
	無 償 配 股	盈餘配股	—	—	—
		資本公積配股	—	—	—
	累積未付股利(註 5)		—	—	—
投資報酬 分析	本益比(註 6)		27.04	18.97	—
	本利比(註 7)		—	29.59	—
	現金股利殖利率(註 8)		—	3.38	—

註 1：列示各年度最高及最低市價，並按各年度成交值與成交量計算各年度平均市價。

註 2：以年底已發行之股數為準並依據次年度股東會決議分配之情形填列。

註 3：因無償配股等情形而須追溯調整者，需列示調整前及調整後之每股盈餘。

註 4：尚待 105.6.28 之股東會決議。

註 5：權益證券發行條件如有規定當年度未發放之股利得累積至有盈餘年度發放者，分別揭露截至當

年度止累積未付之股利。

註 6：本益比＝當年度每股平均收盤價／每股盈餘。

註 7：本利比＝當年度每股平均收盤價／每股現金股利。

註 8：現金股利殖利率＝每股現金股利／當年度每股平均收盤價。

註 9：每股淨值、每股盈餘填列截至年報刊印日止最近一季經會計師查核（核閱）之資料；其餘欄位應填列截至年報刊印日止之當年度資料。

（六）公司股利政策及執行狀況：

1. 公司章程所訂之股利政策：

本公司考量未來資金需求、財務結構及盈餘等情形，採剩餘股利政策，求永續經營及穩定成長，未來公司盈餘將視公司經營狀況，適度採股票股利或現金股利方式發放，其中現金股利之發放以不低於當年度股利發放總額百分之三十為原則。員工分派股票之對象，包括符合一定條件之從屬公司員工，該一定條件由董事會訂定之。

2. 本次股東會擬議股利分配之情形：

依 105.03.29 第十屆第十三次董事會決議，本公司一〇四年度分派現金股利，每股 2 元。

（七）本次股東會擬議之無償配股對公司營業績效及每股盈餘之影響：

本年度股東會並無擬議之無償配股，故不影響公司營業績效及每股盈餘。

（八）員工、董事及監察人酬勞：

1. 公司章程所載員工、董事及監察人酬勞之成數或範圍：

本公司年度如有獲利，應提撥不低於百分之一為員工酬勞、不高於百分之五為董事、監察人酬勞。但尚有累積虧損時，應預先保留彌補數額。

前項所稱獲利係指稅前利益扣除分派員工酬勞及董事、監察人酬勞前之利益。員工酬勞以股票或現金為之，應由董事會特別決議，並報告股東會。

前項發給股票或現金之對象，包括符合一定條件之從屬公司員工。

2. 本期估列員工、董事及監察人酬勞金額之估列基礎、以股票分派之員工酬勞之股數計算基礎及實際分派金額若與估列數有差異時之會計處理：本公司 104 年度之員工紅利及董監事酬勞係分別按稅前淨利扣除董事、監察人酬勞之淨利之 1.0129% 及 0.5065% 計算。唯股東會決議若金額有重大變動時，則依會計估計變動處理，於股東會決議年度調整入帳。

3. 董事會通過分派酬勞情形：

(1) 以現金或股票分派之員工酬勞及董事、監察人酬勞金額：本公司已於 105 年 3 月 29 日經董事會通過 104 年度員工酬勞及董監酬勞分配情形，擬提 105 年 6 月 28 日股東會報告，其中配發之員工酬勞及董監事酬勞分別為 2,200,000 元及 1,100,000 元，均採現金方式發放。

(2) 以股票分派之員工酬勞金額及占本期個體或個別財務報告稅後純益及員工酬勞總額合計數之比例：未擬議以股票方式，配發員工酬勞。

(3) 上述擬議分派金額與 104 年度估列費用之金額無差異。

4. 前一年度員工、董事及監察人酬勞之實際分派情形(包括分派股數、金額及股價)、其與認列員工、董事及監察人酬勞有差異者並敘明差異數、原因及處理情形：
一〇三年度可供分配盈餘，為保留未來營運資金之用，故並無配發員工紅利及董事、監察人酬勞之情事。

(九) 公司買回本公司股份情形：無。

二、公司債辦理情形：無。

三、特別股辦理情形：無。

四、海外存託憑證辦理情形：無。

五、員工認股權憑證辦理情形：無。

六、限制員工權利新股辦理情形：無。

七、併購或受讓他公司股份發行新股辦理情形：無。

八、資金運用計畫執行情形：請參閱本年報之「捌、特別記載事項」之「二、最近年度及截至年報刊印日止，私募有價證券辦理情形」。

伍、營運概況

一、業務內容

本公司為電源供應器、消費電子週邊產品、汽車燈 LED 模組、汽車零組件等之製造、買賣及進出口貿易業務的專業廠商。

(一) 業務範圍：

1. 所營業務之主要內容：

電腦及其週邊設備製造業、汽車及其零件製造業。除許可業務外，得經營法令非禁止或限制之業務。

2. 營業比重：

單位：新台幣仟元

年度 產品	104 年度		103 年度	
	銷售額	比例	銷售額	比例
汽車零組件	956,850	86.73%	710,946	81.73%
電子零組件	130,164	11.80%	133,257	15.32%
環保高階電源供應器	16,145	1.46%	25,593	2.94%
其他電腦周邊等	133	0.01%	61	0.01%
銷售淨額合計	1,103,292	100.00%	869,857	100.00%

3. 目前之商品（服務）項目：

產 品	說 明
電源供應器	電腦用電源供應器、工業用電源供應器
消費電子週邊產品	機箱外殼、散熱風扇、行動電源、防輻射貼片
汽車車燈	汽機頭燈、尾燈、邊燈、角燈、霧燈、倒車燈、保險桿燈、煞車燈等
LED 照明	車燈專用 LED 燈組及燈具照明用電源

4. 計畫開發之新商品（服務）：

公司未來開發新產品主軸以環保為重，除高效率、節省能源、功能提升以及改進現有產品外，重視節能減碳的環保設計，持續創新開發，以提高技術的應用層面，提升公司產品及技術之競爭優勢。

公司未來產品計畫發展項目如下：

- (1) PC 電源：高階電源持續朝向 90Plus 效能開發，並與經銷商合作針對市場推出具競爭力之戰鬥商品。
- (2) 工業用電源：持續降低高度及縮小體積，加強散熱改良，符合客製化工業所需的電源規格及效能，LED 電源模組優化改良。
- (3) 消費性電子週邊產品：加強終端消費者體驗感受的研發和技術導向。
- (4) 高亮度導光條(板)新材料之頭燈。
- (5) 有機發光二極體(OLED)改裝尾燈開發。
- (6) 自動切換近遠光源之智慧型頭燈(INTELLIGENT HEADLIGHT SYSTEM)。
- (7) 全 LED 光源之頭尾燈製造。

- (8)汽機車高功率 Bi-beam (遠近同源)光學引擎開發。
- (9)影像式智能頭燈控制模組開發。
- (10)以符合車用法規之基礎下，讓車燈透過行動裝置隨車速、天色及個人化條件設定，產生色彩及亮度變化之智能化車燈。

(二) 產業概況：

1. 產業之現況與發展：

(1)電源供應器及消費電子週邊產品之產業現況

電源供應器 (SPS) 是電子電力產品不可或缺的零組件，主要用途是提供電子產品穩定的電壓電源，良好的設計更能提供周全的電力保護，為電子產業不可或缺的重要功能元件之一。

根據相關分析今年全球經濟除美國外均呈現低度成長，尤其是大陸經濟成長趨緩，讓電子產業需求疲弱，亦拖累台灣電源大廠今年前3季的業績，不過，儘管下半年傳統旺季不如往年，但在新台幣重貶下，台灣廠商第3季獲利已明顯回穩。

3C 產業成長趨緩，電源供應器廠 2015 前3季獲利均低於去年同期不過，台廠持續透過購併及投資跨足及深耕非 PC 領域，佈局新產品市場與新技術開發，期望為未來業績增添新動能。

(2)電源供應器及消費電子週邊產品之產業未來發展

2015 年消費性電子終端產品需求出現衰退，台灣電源供應商更積極加速在其他產業的佈局，包括雲端物聯網領域、醫材及工業自動化、通路及車用電子、戶外照明等，正式跨足非 PC 產業。電源產品中大廠以差異化分眾市場為各家廠商著重布局之處，其中電競領域即屬重點商機之一。

展望未來，應推廣現有電源技術的運用，進一步發展到貼近消費者體驗的電競週邊產品，因近年來市場發展對具創新體驗的消費電子週邊產品如 VR〔虛擬實境〕需求是越來越強烈。大廠強推硬體規格認證標準，搶食 VR 新興需求 VR 裝置的興起將成為廠商積極拓展電競電腦市場的新型態應用，若加速支援 VR 的裝置在電腦市場的滲透率更有助於高電競電腦產品部件規格，維持高檔售價。

電競市場品牌識別度強、玩家忠誠度高，新進廠商即便採取價格戰，也難以打破既定的市場環境，因此需藉獨特的電競週邊產品來創造差異性。此外，遊戲軟體廠商和玩家不斷追求遊戲畫面精緻度和耐玩性，未來 15.6 吋、17.3 吋的主流電競筆電產品將追求 4K 高畫質螢幕規格來創造差異性。也直接促進了新一波的電力電子發展使電競產品應用更具效益。

(3)汽車 LED 燈組及汽車車燈之產業現況

美國三大車廠如福特、克萊思勒及通用現況以產品外觀於北美市場上申請專利去限制售服 (AM 件) 的生存空間；對於公司於 OE 件上的銷售市場存在某種限制效果；突圍之道除了尋求改裝產品之差異化外；也必須將現有之技術運用於不同類型的車燈市場。公司持續應用於車燈光源之技術核心開發，目的是為了提供更具照明功率，更環保節能之燈具，同時提供給使用者更安全加值之功能，以創新之外型設計注入於車燈之設計元素，於照明技術的設計上，仍不斷投入心力，同時也成功將技術應用於車燈商品化。公司佈局於車燈核心技術的

開發，從光源科技的進展，每年建立技術發展藍圖再將核心技術逐一實現商品化之應用，實現產品之市場競爭力。

※台灣汽車零件外銷金額統計表

單位：新台幣億元

年度	2006	2007	2008	2009	2010	2011	2012	2013	2014	2015/1-6
金額	1,329	1,479	1,526	1,397	1,713	1,848	1,948	1,979	2,077	1,054
成長率	3.83%	11.29%	3.18%	-8.45%	22.62%	7.88%	5.41%	1.60%	4.96%	2.89%

資料來源：海關進出口統計，台灣區車輛工業同業公會整理

(4) 汽車 LED 燈組及汽車車燈之產業未來發展

隨著美國經濟好轉與油價持續下跌，可望 2016 年汽車零件業將維持微幅成長，並帶動各地區汽車銷售上揚；歐盟國家因經濟景氣仍屬嚴峻，民眾將繼續持有原有車輛，亦將有助於售後服務市場 AM(After Market) 對汽車零件業的需求提升；中國及新興市場的崛起，汽車的需求數量不斷攀升，為汽車維修市場(如車燈)帶來龐大商機，均有助於 AM 市場對汽車零件業採購規模擴大而逐漸拉高車燈產業在全球銷售占有率及產值。

未來的汽車零組件將朝向節能減碳、智慧化、輕量化、電動化以及模組化等方向發展，LED 光源向來具有節能優勢，由於白光 LED 的流明值技術進步且價格降低，提供汽車車燈將 LED 光源商品化之契機。而台灣汽車零組件之優勢包含品質已達國際水準、通過歐美地區售服零組件相關認證、國際行銷通路完整、中衛體系配合完整、可快速互相支援、模具工業與資通訊電子技術極具競爭優勢、產品製造彈性高，供貨管理能力佳，故可善用產業優勢開拓全球市場並創造更龐大的商機。

2. 產業上、中、下游之關聯性：

(1) 電腦及消費電子週邊產品之上游原料與產業的關聯性：

目前電源供應器之主要原料為主動元件、被動元件、磁性元件及印刷電路板，其中主動元件中特殊設計需求或品質上要求嚴格，故其大部分控制 IC 及半導體、高階電容等主要仰賴日本進口。

其餘零組件如風扇、變壓器、二極體、開關、散熱片及線材等，以國內採購為主；本公司對於國內外供應商之選擇係以品質、價格、交期及服務為主要評估重點，對於主要關鍵零組件會以計畫單之預估方式進行採購，以因應訂單交期需求及減少成本波動所帶來的影響。

(2) 下游應用產品和電腦及消費電子週邊產品的關聯性：

目前電源供應器主要應用於電腦及其週邊設備，且可應用於通訊、網路、消費性電子與工業產品，客群及應用面廣大，且電源供應器為上述產品不可缺少之零組件，故市場仍可穩定維持。

A.PC 市場：

現有產品低階至高階電源以 150W~2000W 為基礎，針對電競電腦高階雙顯示卡之設計及 4 四核心以上 CPU 高階電源提供適當之支援，並陸續推出高附加

價值的選配性功能產品(含特殊專利)，以高階環保電源供應器為開發目標，同時不斷研發在一般使用者使用較廣之 20%~60% 負載時能達到功率最佳、靜音模式之省電電源供應器，提高產品附加價值，方可符合客戶組裝的需求，且提升效率使其符合 90plus 規格之要求，提供產品設計以滿足系統組裝的便利性與樂趣，提供客戶多元的選擇。

B. 多樣化電源轉換應用產品：

產品包括 DC-DC Power Converter 及 AD 兩用電源，主要應用為博奕產品等。

C. 消費性電子產品：

加強消費者終端舒適體驗與方便攜帶及使用為主。

(3) 汽車 LED 燈組及汽車車燈之產業上、中、下游之關聯性

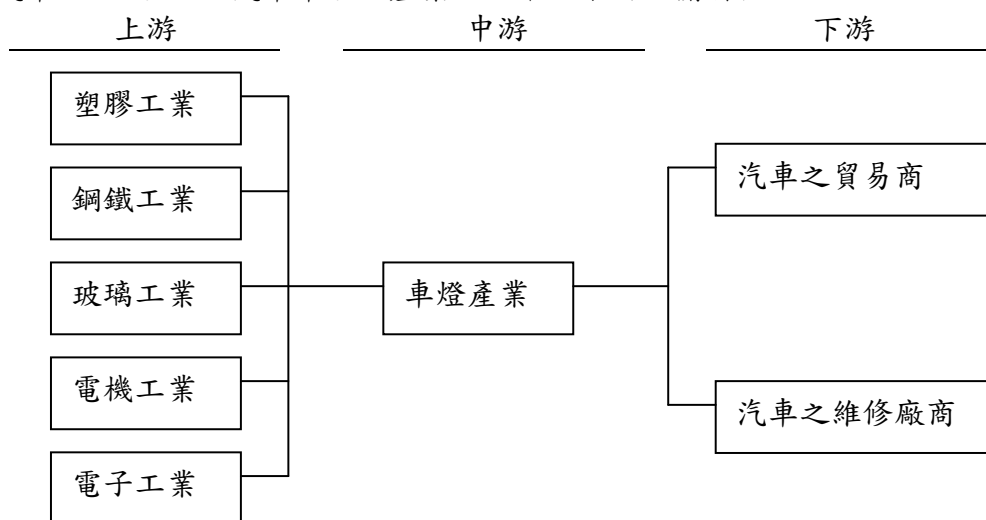

3. 產品之各種發展趨勢及競爭情形：

(1) 電源供應器及消費電子週邊產品方面：

電源供應器為勞力密集產業且使用面廣泛，各廠商均以本身的研發優勢在市場找出定位。本公司專注消費電子週邊產品的市場行銷，電源供應器產品功率涵蓋高、中、低階，主要應用領域為桌上型電腦、server、工業用電腦等。

雖電源供應器產品之技術已臻成熟，但由於高效能的零件陸續開發，產品功能不穩定性的問題日益提高，電源產品的成功與否與專業技術，可靠性測試以及與週邊配件匹配的問題，成為產品成敗之關鍵因素。近年來全球在資訊、通訊、家電及消費性電子產品等相關產業的成長，電源產品業者競爭相對激烈，除了價格競爭的壓力，技術整合、除錯及提升匹配相容度才是成功的關鍵，本公司除致力於規模化及量產來降低成本外，導向專利防禦做出差異化，以提升附加價值，增加競爭力。

本公司因應產品競爭措施：

(A) 提高品質與產品效率，以符合客戶的期待及需求。

(B) 加強附加功能產品，如：智慧化及人性化的消費者體驗。

(C) 和上下游客戶及供應商進行策略聯盟，以利成本及品質控管，增加客源。

(D) 以技術導向來提升產品設計，並提高產品應用的技術層次。

(2)汽車 LED 燈組及汽車車燈方面：

本公司車燈事業處主要投入汽車車燈組立生產及車用 LED 燈組之研發及生產。汽車車燈為汽車之重要零配件之一，其主要用於汽車行駛時提供照明及發出信號，且為車體之中最受矚目的外觀零組件；近年來由於消費者審美觀念主導及整體經濟影響，汽車車燈設計的主流傾向環保節能、省錢經濟並兼顧美觀與酷炫外型之產品，如氙氣頭燈或稱為氣體放電式 (HID) 頭燈、導光條、發光二極體 (LED) 車燈及 AFS 智慧型頭燈自動轉向系統之設計等。本公司將積極追求國際車廠之先進潮流，致力於技術研發能力，開發具國際競爭力、節能及高附加價值之產品，並積極獲取國際認證，以擴大全球汽車市場的銷售版圖。

台灣汽車零件產業中衛體系完整，協力廠之間充份合作，讓國內汽車零組件業者同時兼具成本優勢和靈活的生產模式，目前台灣汽車零組件的品質已達國際水準，也陸續通過歐美地區售服零組件相關認證，外銷 AM 碰撞零組件 (車燈) 產值達全球第一，占全球比重達 60~70%，且每年外銷金額持續擴大。本公司於民國 101 年引進資深技術團隊，在消費者力求兼顧安全性與美觀之潮流下，致力於造型美觀、省電、節能之車用 LED 燈組的開發與生產，並生產經 SAE、DOT 等國際認證之車燈產品行銷國際。未來本公司將持續提升產品設計開發能力，並加強管理及製造能力，增益更強的競爭實力。

(三) 技術及研發概況：

1. 最近年度及截至年報刊印日止投入之研發費用：

單位：新台幣仟元

項目 \ 年度	104 年度	截至 105 年 3 月 31 日 (註)
研發費用 (A)	12,879	4,776
營業收入總額 (B)	1,114,589	336,408
(A) / (B)	1.16%	1.42%

註：105 年 3 月 31 日之合併財務資訊經會計師核閱。

2. 最近年度及截至年報刊印日止開發成功之技術或產品：

A、 年度	B、 研發產品與研發重點	
	研發產品	概述
104	APP 可控多彩智能頭燈	符合車用法規之基礎下,讓車燈可透過行動裝置隨行車速度/天色/個人化設定,產生色彩變化
105	AFS 主動轉向頭燈	符合車用法規之新型車前燈 AFS 裝置及增加行車安全性

3. 105~106 年度之研發投資計畫與量產時程進度規劃如下：

研發計畫名稱	研發計畫內容	未來影響研發成功之主要因素	研發計畫目前進度	預計量產時程	預計投入研發經費(新台幣)
影像式頭燈光機及控制模組開發	符合車用法規之新車前燈影像式頭燈光機及控制模組開發	影像式頭燈控制模組判斷準確率及速度	資料庫建立及軟體微調	105 年第 4 季	500,000 元
OLED 車尾燈技術	符合車用法規	亮度增強	持續研發光源及色彩的飽和度	106 年第 3 季	500,000 元

(四) 長、短期業務發展計畫：

本公司為了因應未來產業發展及整體經濟環境趨勢，擬訂各長短期計畫，以規劃公司未來營運方向，進而提升競爭力，茲就本公司之短期及中長期計畫概要說明如下：

1. 行銷方面：

(1.1) 電源供應器及消費電子週邊產品之短期計畫：

- A. 嚴格挑選具有競爭力的優質產品給客戶。
- B. 研究市場需求及時開發具商品化潛力的產品。
- C. 積極強化行銷管道：。

(1.2) 汽車 LED 燈組及汽車車燈之短期計畫：

- A. 持續拓展美洲及歐洲市場並嘗試開發新興市場。
- B. 重視客戶滿意度，縮短客訴處理與回饋時間。

(2.1) 電源供應器及消費電子週邊產品之中長期計畫：

- A. 持續品牌建置，和客戶建立共同開發之合作策略。
- B. 強化電腦 PC 以外的電源產品競爭力，使公司產品應用多元化。
- C. 加強市場研究及分析能力：提升行銷單位的商情搜集和分析能力，並密切注意產業動態，取得最新資訊。

(2.2) 汽車 LED 燈組及汽車車燈之中長期計畫：

- A. 目前美洲仍占大宗銷售比例，為降低依賴程度與擴展規模，本公司將逐步開啟歐洲及新興市場之新契機。
- B. 加強設立海外行銷據點，擴大營運規模，提升客戶服務品質及產品市占率。

2. 產品研發方面：

(1.1) 電源供應器及消費電子週邊產品之短期計畫：

- A. 持續延伸現有產品規格，於不影響品質之前提下設法降低成本提升競爭力。
- B. 現有產品朝向模組化設計，增加零件共用料，提升採購效率。
- C. 針對客戶滿意度加強產品品質管控，提升可靠度與產品效能，確保符合客戶

對品質的要求。

(1.2) 汽車 LED 燈組及汽車車燈之短期計畫：

- A. 針對 LED 高功率遠近燈光學引擎設計與製程進行技術革新，維持產品穩定度。
- B. 補強車載通訊(LIN/CAN BUS)軟/韌體開發能力。
- C. 讓車燈可透過行動裝置隨行車速度/天色/個人化設定,產生色彩/亮度變化,建構自主 APP 開發能力。

(2.1) 電源供應器及消費電子週邊產品之中長期計畫：

- A. 積極投入消費電子週邊產品，持續開發獨特新產品，獲得新商機，並加強專利佈局。
- B. 研發設計重心以體積小、節省空間、重量輕、效率高、節能、環保之趨勢設計，以創新技術、品質穩定，加強客戶的信賴，使產品具有高度競爭力。
- C. 產品開發朝向多元化並具有高附加價值之產品應用，環保節能技術、高信賴度技術、符合國際安全規範之驗證，確保品質無虞，滿足客戶需求的產品。

(2.2) 汽車燈組及汽車車燈之中長期計畫：

- A. 與策略合作廠商共同開發尾燈用 OLED。
- B. 與策略合作廠商共同開發頭燈用雷射光源模組。

3. 採購方面：

(1.1) 電源供應器及消費電子週邊產品之短期計畫：

- A. 嚴格挑選供應商，降低採購成本。
- B. 進行專利性產品生產。

(1.2) 汽車 LED 燈組及汽車車燈之短期計畫：

嚴格挑選協力廠商，有效降低採購成本及持續保持優良品質，提升競爭力。

(2.1) 電源供應器及消費電子週邊產品之中長期計畫：

與供應商成為共同成長的合作夥伴。

(2.2) 汽車 LED 燈組及汽車車燈之中長期計畫：

輔導整合零件協力廠，形成中心衛星體系，建立具有競爭優勢之供應鏈協同合作機制。

4. 財務管理方面：

(1) 短期計畫：

健全財務結構，可妥善運用融資管道。

公司將配合營運規模，有效建立完整財務結構，減少營運風險。

對於所需營運資金及為研發、行銷等相關支出，目前以自有資金支應，同時和往來銀行建立良好關係，以便以優渥的信用條件取得適度融資。

(2) 中長期計畫：

A. 建立良好的籌資管道，同時有效運用資本市場中多樣工具來取得足夠的資金，以擴大公司規模，如：加強財務功能之運作能力，強化公司財務結構，做為企業永續經營之基礎。

B. 在匯率避險採取保守穩健原則，以財務避險為前提，同時善用金融市場商品來將降低匯兌損失。

5. 生產方面：

(1) 短期計畫：

針對產品生產進行成本降低之製程改善，藉由提升產品品質、生產效率及設備稼動率，強化產品競爭力。

(2)中長期計畫：

透過生產線之靈活調配、整合廠區與協力廠資源，以強化生產效率與資源利用。

6. 經營管理方面：

(1)短期計畫：

A.維持健全的財務結構、減少經營風險。

B.配合公司營運發展，以穩健資金運作，發揮營運最大效益。

C.持續針對產品進行成本降低之製程改善，藉由簡化原物料採購流程、產線工單靈活調配，提升生產效率、產品品質及設備稼動率，以強化產品競爭力及提升產品利潤，創造經營績效。

(2)中長期計畫：

A.整合公司管理資源，簡化流程提高各部門效率。藉由資訊系統即時提供各管理階層決策資訊，增強應對能力，共同支援對外業務開發與未來事業發展。

B.加強人員培訓，維護優秀的企業文化。不斷培育技術和貿易人才，培養全體同仁具有誠信、樂觀、負責、積極、用心的態度，以經驗傳承及知識管理的方式來增加競爭力，以因應公司多角化經營的營運目標。

C.為因應世界環保趨勢，將持續推動取得相關認證，朝國際化企業之目標努力。

二、市場及產銷概況

(一) 市場分析：

1. 主要商品（服務）之銷售（提供）地區：

單位：新台幣仟元

銷售地區		104 年度		103 年度	
		銷售值	百分比	銷售值	百分比
內銷 (台灣)		147,304	13.35%	207,705	23.88%
外銷	亞洲地區	7,506	0.68%	14,860	1.71%
	歐洲地區	58,270	5.28%	67,780	7.79%
	美加地區	890,212	80.69%	579,094	66.57%
	其他地區	0	0.00%	418	0.05%
合計		1,103,292	100.00%	869,857	100.00%

2. 市場占有率：

2.1 電源供應器及消費電子週邊產品方面：

目前我國電源供應器廠商以國際分工產銷分離模式，掌握全球電源供應器生產，同時積極開發具有環保高效率，足瓦且質優的產品，在全球零組件市場已具重要地位。

電源供應器應用廣泛，涵蓋電腦設備、伺服器、通訊、醫療等類別，產業競爭激烈，但各廠商產品差異化及鎖定之消費族群不同，使價格及產品有所區隔。本公司電腦及消費電子週邊產品是以設定高品質、環保、高效率、差異化為其產品定位。

2.2 汽車 LED 燈組及汽車車燈方面：

本公司車燈事業處主要產品為各種汽車車燈及車用 LED 燈組之製造買賣及進出口。主要著墨於外銷，目前以美洲為主要市場，將來積極擴展歐洲及新興市場。

3. 市場未來之供需狀況與成長性：

3.1 電源供應器及消費電子週邊產品方面：

PC 組裝電腦市場所使用之電源供應器，該市場早期雖受惠於組裝電腦成長而興起，但近年受到筆記型電腦、平板電腦及智慧型手機等產品的取代效應下，此市場將隨組裝電腦市場的萎縮而縮小。

依據財團法人國家實驗研究院科技政策研究與資訊中心科技產業資訊室的市場報導顯示，2014 年受惠於微軟對於 Windows XP 之 PC 終止支援服務後帶來之換機潮，加上 Chromebooks 在教育應用領域的成長，以及平板電腦對筆記型電腦之競爭降溫，促成 2014 年調升 PC 出貨量，成長率達到 5.6%，創下 2010 年以來新高紀錄。

近年來，隨著智慧型手機與平板電腦低價化，加上 PC 以邁入成熟階段，使得亞太地區的資通訊裝置普及率逐漸提高。這種現象對於在亞太地區的成熟市場來說，普及率已經達到飽和狀態甚至超飽和狀態，在亞太地區新興市場之中的部分城市區域也同樣達到飽和狀態，因此很難再一次呈現市場快速成長的現象。這說明了未來資通訊裝置的出貨量，即使在亞太地區都正在面臨成長的瓶頸。

整體來看，亞太地區傳統 PC 出貨量成長率逐年衰退，為求更寬廣獲利空間，差異化分眾市場已成為各家廠商著重布局之處，其中電競領域即屬重點商機之一。拓璞產業研究所最新研究報告顯示，隨著品牌積極投入電競電腦發展，加上 VR 裝置推升新興需求，預估 2016 年全球電競電腦與周邊產品市場規模將上看 243.5 億美元。

3.2 汽車 LED 燈組及汽車車燈方面：

台灣汽車零組件品質已達國際水準並有完善國際認證及國際行銷通路，已成為全球最主要車用零組件 AM 市場之出口國，市占率已成為全世界第一，安全性、穩定性及創新程度皆受肯定。汽車駕駛人消費意識朝向提升駕控安全、節能、美觀等，因此新式燈源如氣體放電式 (HID) 頭燈、高亮度導光條 (板) 新材料之頭燈、發光二極體 (LED) 及有機發光二極體 (OLED) 車燈及 AFS 智慧型頭燈自動轉向系統等新產品加入帶動新一波的成長。

本公司順應潮流，生產車燈產品及開發全 LED 之頭尾燈及 OLED 尾燈燈組，並積極取得認證，行銷全球。在美國經濟復甦及大陸龐大需求帶動下對我國汽車零組件市場將帶來利多商機，銷售值可望持續上揚，其成長亦指日可待。

4. 競爭利基：

4.1 電源供應器及消費電子週邊產品方面：

至寶光電以電源供應器起家，有靈活彈性的行銷陣容，系列產品具創新性、多功能、高附加價值、多樣化，且具有多項多國專利及著作權，獲得國內外客戶肯定。

(1)行銷策略具高度彈性，本公司係以自創品牌及組裝市場為主，相對客戶出

貨量較 OEM 為小，唯產品行銷上則較具彈性，同系列產品可同時對不同客戶銷售，且自創品牌係從市場調查開始，可提供客戶與市場完整訊息與服務，及針對客戶群做不同的行銷設計來滿足客戶需求。

- (2)因電源供應器是極具成熟的零組件產品，需與電腦系統做相容匹配，在成本考量下，其內部組裝零組件要少且具功效，同時要考慮產品穩定度與可靠性，產品均需符合 UL、CE、CSA、FCC、TUV 等各國安規認證。

4.2 汽車 LED 燈組及汽車車燈方面：

- (1)公司有好的研發能力，產品設計上可以領導潮流，獲得消費者喜愛。
- (2)重要性關鍵零組件，公司嚴格品質控管，有助於公司形象提升。
- (3)建立自有品牌，並依市場需求規劃產品，充分發揮產品設計的獨特優勢，以增加獲利空間。

5. 發展遠景之有利、不利因素與因應對策：

5.1 電源供應器及消費電子週邊產品方面：

(1)有利因素：

- A.因拓展國內業務有成，應以掌握關鍵技術來維持競爭力，使產品具附加價值及品牌價宜，方能運用優勢提升市占率。
- B.因電源供應器及消費電子週邊產品應用廣泛，本公司致力發展多元化產品，以專業技術服務來瞭解客戶需求，解決產品問題，以滿足不同客戶層及消費者的需求。

(2)不利因素及因應對策：

- A.相關資訊與通訊軟硬體並非標準規格，會有產品相容及規格適應的問題。
因應對策：
針對產品相容性進行匹配測試，詳細了解各國法規與產品規格的限制要求。
- B.產業進入障礙低，大陸廠商削價競爭造成市場競爭激烈，使產業面臨成長趨緩階段。
因應對策：
邀請客戶及供應商共同參與產品行銷、開發及測試等作業。
利用專利創造市場區隔，發展利基市場。
- C.受氣候變遷及能源有限的影響，消費者物價指數增加，包括原物料及基本工資調漲，各國普遍產生通貨膨脹現象，造成成本增加。
因應對策：
持續掌握市場資訊，瞭解產品成本變動，針對原物料價格調整，與供應商及客人保持良好互動，嚴格控管生產及採購成本，以維持合理的毛利率。
- D.為維繫客戶關係滿足需求，提供服務與發展新產品，故人力需求迫切，人才培育不易。
因應對策：
提供良好工作環境與福利，以提高員工向心力，同時可透過專業人力機構與員工介紹好夥伴，和公司共同成長。

5.2 汽車 LED 燈組及汽車車燈方面：

(1)有利因素：

- A. LED 燈泡可創造車款造型優勢，綠能及環保概念，利於普及於所有車輛上並且積極研發 OLED 及搜尋其他照明素材。
- B.具彈性製造及交期快速應變之能力。

- C.具備 DOT、SAE 等品質認證之經驗與能力。
- D.自設計開發、生產至出貨皆進行全面性品質管控，可獲顧客肯定並符合其需求。
- E.提升客戶滿意度，加強售後服務。

(2)不利因素：

- A.產品以外銷為主，需面臨匯率變動風險。
- B.汽車產業價格競爭與原材料價格、工資上漲影響公司盈利能力的達成。
- C.大陸與東南亞等地區同業進步快速且具有成本低廉之優勢，迅速瓜分車燈市場。
- D.公司未來發展無法免受全球經濟情勢之影響。

(3)因應對策：

- A.嚴格控制成本與交期。
- B.提升產品品質。
- C.加強對客戶的服務及拓展新客源。

(二) 主要產品之重要用途及產製過程：

1. 主要產品之重要用途：

產品項目	重要用途
電源供應器	個人電腦、伺服器、工作站、通訊產品，將交流電(AC)轉換為直流電(DC)，提供穩定電壓以確保設備功能
消費電子週邊產品	電腦、通訊
汽車車燈	用於汽車照明、發出駕車訊號及滿足改裝車燈之美觀需求等
LED 照明	提供美觀與環保節能之車燈專用 LED 燈組

2. 主要產品之產製過程：
 2.1 電源供應器及消費電子週邊產品方面：

品管流程

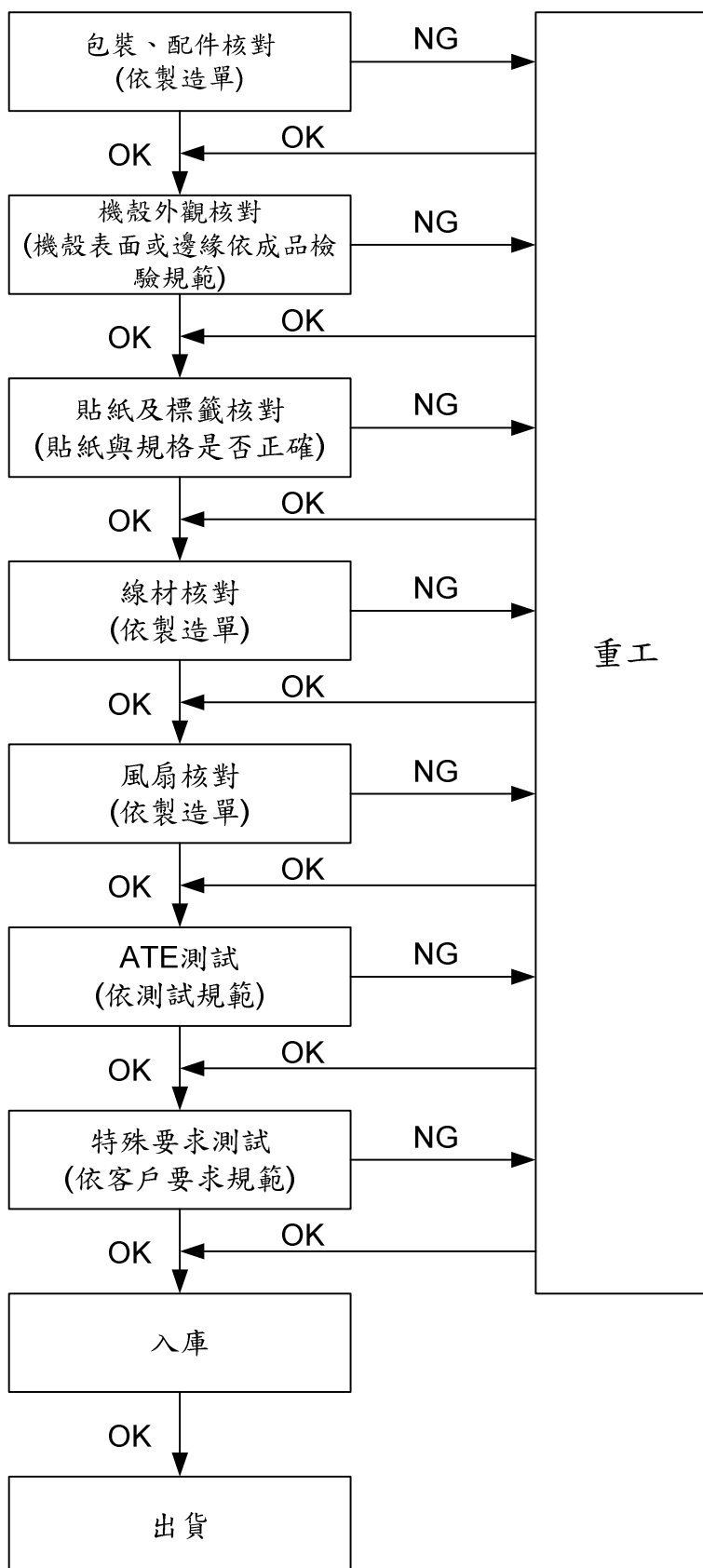

2.2 汽車 LED 燈組及汽車車燈方面：

(1) 車燈成品裝配過程：

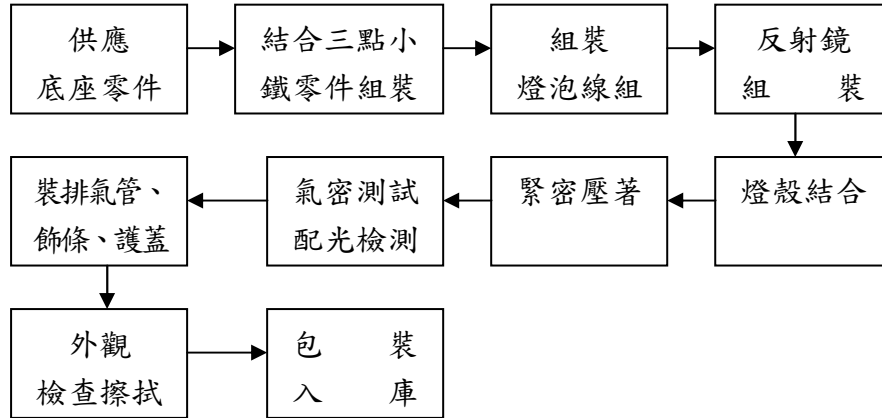

(2) 車用 LED 燈組之產製過程：

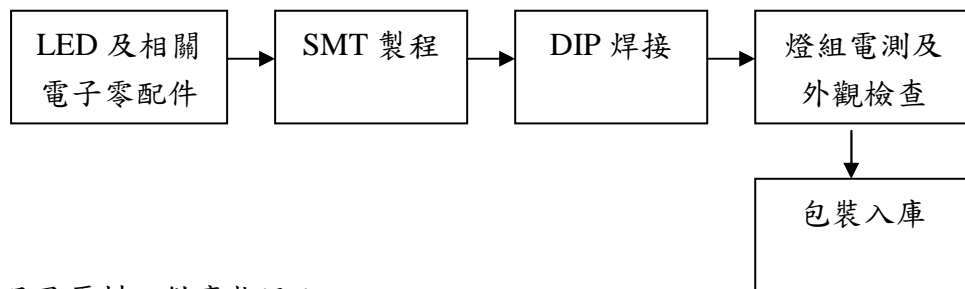

(三) 主要產品及原料之供應狀況：

項目	主要產品名稱	主要供應商
1	電源供應器	路瑪仕
2	汽車零組件、車燈成品	五揚、領祥、崇越、富贊翔、鈞銘、金連揚、聯嘉

本公司銷售及生產之汽車車燈及車用 LED 燈組，主要原料為燈殼、燈泡、LED、塑膠原料、電子零件及線組等，由多家國內外資深優良廠商供應，所供應之原料品質尚屬穩定，原料之供應來源應可無虞。

(四) 主要進銷貨名單：

- 最近二年度任一年度中曾占進貨總額百分之十以上之供應商名稱及其進貨金額與比例，並說明其增減變動原因：

單位：新台幣仟元

項目	104 年度				103 年度			
	名稱	金額	占全年度進貨淨額比例	與發行人之關係	名稱	金額	占全年度進貨淨額比例	與發行人之關係
1	廠商 A	218,827	36.22%	無	廠商 A	206,984	35.46%	無
2	廠商 B	266,725	34.28%	無	廠商 B	113,828	19.50%	無
3	廠商 C	58,160	7.48%	無	廠商 C	77,300	13.25%	無
4	其他	171,327	22.02%	無	其他	185,503	31.79%	無
	進貨淨額	778,039	100.00%		進貨淨額	583,615	100.00%	

增減變動原因：本期進貨金額較上期增加，主要為營業額增加之故。

註：廠商 A、B、C 屬同一集團。

2. 最近二年度任一年度中曾占銷貨總額百分之十以上之客戶名稱及其銷貨金額與比例，並說明其增減變動原因：

單位：新台幣仟元

項目	104 年度				103 年度			
	名稱	金額	占全年度銷貨淨額比例	與發行人之關係	名稱	金額	占全年度銷貨淨額比例	與發行人之關係
1	客戶 A	486,710	44.11%	無	客戶 A	412,476	47.42%	無
2	客戶 B	399,851	36.24%	無	客戶 B	199,611	22.95%	無
3	客戶 C	140,842	12.77%	無		162,984	18.74%	無
4	其他	75,889	6.88%	無	其他	94,786	10.89%	無
	銷售淨額	1,103,292	100.00%		銷售淨額	869,857	100.00%	

增減變動說明：本期營業額較上期增加，主要為與 B 客戶交易開始於 103 年 5 月，初期出貨量不大，而 104 年全年出貨轉趨穩定，故拉高了 104 年營業額。

(五) 最近二年度生產量值表：

單位：新台幣仟元；PCS

生產量值	年度	E、104 年度			F、103 年度		
		產能	產量	產值	產能	產量	產值
主要商品							
汽車零組件		928,000	988,858	259,971	858,000	928,650	241,911
合計		928,000	988,858	259,971	858,000	928,650	241,911

(六) 最近二年度銷售量值表：

單位：新台幣仟元；PCS

銷售量值	年度	I、104 年度				J、103 年度			
		內銷		外銷		內銷		外銷	
		量	值	量	值	量	值	量	值
主要商品									
電源供應器		9,236	4,995	8,641	11,149	11,028	7,575	15,410	18,018
消費電子週邊產品		808,806	130,150	1,523	148	812,939	132,024	14,855	1,304
汽車零組件		69,245	12,159	874,021	944,691	151,669	68,106	466,916	642,830
合計			147,304		955,988		207,705		662,152

三、最近二年度及截至年報刊印日止從業員工資料

年 度		103 年度	104 年度	截至105年3月31日
員 工 人 數	研 發 及 行 政 人 員	64 人	78 人	85 人
	業 務 人 員	7 人	8 人	8 人
	直 接 人 工	57 人	46 人	49 人
	合 計	128 人	132 人	142 人
平 均 年 歲		36.9 歲	36.4 歲	36.7 歲
平 均 服 務 年 資		3.6 年	3.85 年	3.9 年
學 歷 分 佈 比 率	博 碩 士	7%	8%	7%
	大 專	39%	42%	42%
	高 中	49%	45%	47%
	高 中 以 下	5%	5%	4%

四、環保支出資訊

- (一) 最近年度及截至年報刊印日止，因污染環境所受損失（包括賠償）及處分之總額：無此情事。
- (二) 未來因應對策（包括改善措施）及可能之支出（包括未採取因應對策可能發生損失、處分及賠償之估計金額）：不適用。

五、勞資關係

公司各項員工福利措施、退休制度與其實施情形及勞資間之協議情形：

本公司設有職工福利委員會，並按職工福利金條例之規定按月提撥福利金，由職工福利委員會辦理員工福利之規劃及福利金之收支管理。

(一) 各項員工福利措施：

1. 於 92 年度 1 月正式設立職工福利委員會，現有福利措施有：

- (1) 生日禮金、慶生會。
- (2) 生育、婚喪喜慶等禮金。
- (3) 國內、外旅遊補助。
- (4) 不定期小型活動補助。
- (5) 勞動節、端午節、中秋節三節禮金。
- (6) 住院慰問金：員工本人因生病或意外住院者，由福委會派員代表公司到場慰問並致送住院慰問金或等值禮品。
- (7) 設立員工建議信箱作為員工意見之申訴管道之一。

2. 公司提供：

- (1) 員工本人結婚時提供賀儀。
- (2) 教育訓練補助。
- (3) 年終獎金。
- (4) 員工分紅。
- (5) 提撥退休金。
- (6) 不定期小型活動補助。

- (7) 勞動節、端午節、中秋節三節禮金。
- (8) 每年員工健康檢查。
- (9) 福利金提撥。
- (10) 團體保險
- (11) 員工本人身故依工作規則第八章職業災害補償及撫恤辦理，並致送奠儀或花圈以示哀悼。

3. 政府法令規定：

- (1) 勞健保。
- (2) 舊制退休金基金專戶及新制退休金個人專戶提撥。
- (3) 員工如遇職業傷病時，將依勞動基準法之規定給予補償。
- (4) 其餘皆依勞動法令及勞健保條例辦理。

(二) 員工進修及訓練：

1. 公司訂有教育訓練管理辦法，於預算作業編列下年度各部門教育訓練規劃，主要著重於職能提升及第二職能培訓，104 年度相關教育訓練實績如下：

項目	班次數	總人次	總時數	總費用(元)
新進人員訓練	3	14	11	0
內部職能訓練	11	43	37	0
外部訓練	44	62	204	67,520
總計	58	119	252	67,520

2. 經理人進修情形如下：

職稱	姓名	進修日期	課程名稱	進修時數
財會部協理	蔡南星	104.02.06	IFRS 財報編製常見缺失案例解析	3 小時
		104.02.06	我國證卷交易法賦予企業的法律責任與違法涉險案例解析	3 小時
		104.10.26	2015 年公司治理評鑑座談會	3 小時
		104.11.26	上櫃公司應辦事項宣導說明會	3 小時

3. 與財務資訊透明有關人員取得相關證照情形如下：

- (1) 國際內部稽核師：1 人
- (2) 國際內部控制自評師：1 人
- (3) 企業內部控制基本能力測驗合格證明：1 人

(三) 退休制度與其實施情形：

<舊制>

本公司之職工退休辦法適用於舊制年資（94 年 6 月 30 日前到職）之員工，其退休金給付方法如下：

1. 本公司依內政部所發佈「事業單位勞工退休準備金監督委員會組織準則」之規定，於 92 年 3 月 5 日正式成立勞工退休準備監督委員會；依精算師出具之員工福利精算評估報告書按月提撥勞工退休準備金，存入台灣銀行「退休準備金專戶」。
2. 按工作年資每滿一年給予兩個基數，超過十五年之工作年資，每滿一年給予一個基數，最高以四十五個基數為限。未滿半年者以半年計，未滿一年者以一年計。一基數為一個月平均工資。平均工資計算方式為退休前六個月之平均工資。
3. 退休金之給付，得以一次給付為原則。
4. 請領退休金之權利，自退休之次月超過五年不行使而消滅。

<新制>

非適用舊制職工退休辦法之員工（94 年 7 月 1 日以後到職），其退休金給付方法如下：

1. 本公司依「勞工退休金條例」之規定，於 94 年 7 月 1 日起，依員工薪資對應之提繳工資分級表百分之六，按月提繳勞工退休金，存入勞工保險局「勞工退休金個人專戶」。
2. 退休金之給付，年資滿十五年得每月給付月退休金；年資未滿十五年以一次給付為原則。
3. 請領退休金之權利，自退休之次月超過五年不行使而消滅。

（四）勞資間之協議與各項員工權益維護措施情形：

本公司自成立迄今，勞資間均能和諧相處，共同為所營事業之發展貢獻力量，並無發生勞資糾紛所遭受損失之情事。

（五）最近年度及截至年報刊印日止，因勞資糾紛所遭受之損失，目前及未來可能發生之估計金額與因應措施：無此情事。

六、重要契約：

契約性質	當事人	契約起訖日期	主要內容	限制條款
佣金合約 (註)	Mr. LI	104.01.01~105.12.31	Mr. LI 居間仲介某國外客戶予本公司，約定由本公司支付一定比例之佣金	某國外客戶支付本公司貨款後，本公司方予支付佣金
短期借款	彰化銀行北新分行	103.10.31~104.10.31 104.10.31~105.10.30	信用借款融資額度	無
短期借款	兆豐國際商業銀行新店分行	103.10.20~104.10.19 104.10.20~105.10.19	信用借款融資額度	無
短期借款	第一商業銀行新化分行	104.10.15~105.10.14	信用借款融資額度	無

註：因涉有商業機密，故不擬揭露契約當事人及客戶名稱。

陸、財務概況

一、最近五年度簡明資產負債表、綜合損益表及會計師查核意見

(一) 簡明資產負債表及綜合損益表資料-採用國際財務報導準則

簡明合併資產負債表

單位：新台幣仟元

年 度 項 目	最近五年度財務資料(註1)					當年度截至 105年3月31日財 務資料(註2)
	101年	102年	103年	104年	105年	
流動資產	525,957	486,673	689,274	982,298		984,620
以成本衡量之金融 資產	9,197	9,197	6,972	6,392		6,392
不動產、廠房及設備	81,048	134,275	120,030	139,339		142,678
投資性不動產	—	—	16,974	16,890		16,869
無形資產	4,597	2,609	1,044	441		3,781
其他資產	32,036	24,133	25,989	26,723		24,850
資產總額	652,835	656,887	860,283	1,172,083		1,179,190
流動負債	分配前	128,406	102,632	172,803	284,405	249,204
	分配後	註3	註3	註3	註4	註4
非流動負債	4,326	1,087	2,711	2,292		1,288
負債總額	分配前	132,732	103,719	175,514	286,697	250,492
	分配後	註3	註3	註3	註4	註4
歸屬於母公司業主 之權益	523,973	552,684	684,769	885,386		928,698
股本	644,306	644,306	644,306	644,306		644,306
資本公積	59,705	59,705	14,705	14,705		14,705
保留盈餘	分配前	(179,481)	(150,880)	26,040	226,568	269,935
	分配後	註3	註3	註3	註4	註4
其他權益	(557)	(447)	(282)	(193)		(248)
庫藏股票	—	—	—	—		—
非控制權益	(3,870)	484	—	—		—
權益總額	分配前	520,103	553,168	684,769	885,386	928,698
	分配後	註3	註3	註3	註3	

註1：101年~104年度財務資料均經會計師查核簽證。

註2：經會計師核閱之財務資訊。

註3：101~103年度均無盈餘分配案。

註4：104年度盈餘分配案尚未經股東會決議。

簡明合併綜合損益表

單位：新台幣仟元(除每股盈餘為新台幣元外)

年 度 項 目	最近五年度財務資料(註1)					當年度截至 105年3月31日財 務資料(註2)
	101年	102年	103年	104年	105年	
營業收入	301,473	654,691	869,857	1,103,292		330,933
營業毛利	33,576	117,187	193,050	279,855		94,059
營業損益	(57,780)	14,951	109,980	185,215		65,778
營業外收入及支出	(876)	8,466	20,851	28,716		(13,360)
稅前損益	(58,656)	23,417	130,831	213,931		52,418
繼續營業單位 本期淨利(損)	(58,768)	23,393	130,807	201,073		43,367
停業單位損失	—	—	—	—		—
本期淨利(損)	(58,768)	23,393	130,807	201,073		43,367
本期其他綜合損益 (稅後淨額)	(10)	4,672	1,306	(456)		(55)
本期綜合損益總額	(58,778)	28,065	132,113	200,617		43,312
淨利歸屬於 母公司業主	(52,640)	25,139	130,779	201,073		43,367
淨利歸屬於非控制 權益	(6,128)	(1,746)	28	—		—
綜合損益總額歸屬 於母公司業主	(52,650)	29,811	132,085	200,617		43,312
綜合損益總額歸屬 於非控制權益	(6,128)	(1,746)	28	—		—
每股盈餘(虧損)	(0.82)	0.39	2.03	3.12		0.67

註1：101年~104年度財務資料均經會計師查核簽證。

註2：經會計師核閱之財務資訊。

簡明個體資產負債表

單位：新台幣仟元

年 度 項 目	最近五年度財務資料(註1)				
	101年	102年	103年	104年	105年
流動資產	539,016	481,873	685,539	979,038	
以成本衡量之金融資產	9,197	9,197	6,972	6,392	
採用權益法之投資	—	3,955	3,430	2,969	
不動產、廠房及設備	76,722	134,275	137,004	139,339	
無形資產	3,437	2,609	1,044	441	
其他資產	31,446	23,718	25,705	43,613	
資產總額	659,818	655,627	859,694	1,171,792	
流動負債	分配前	126,320	101,856	172,214	284,114
	分配後	註2	註2	註2	註3
非流動負債	9,525	1,087	2,711	2,292	
負債總額	分配前	135,845	102,943	174,925	286,406
	分配後	註2	註2	註2	註3
歸屬於母公司業主之權益	—	—	—		
股本	644,306	644,306	644,306	644,306	
資本公積	59,705	59,705	14,705	14,705	
保留盈餘	分配前	(179,481)	(150,880)	26,040	226,568
	分配後	註2	註2	註2	註3
其他權益	(557)	(447)	(282)	(193)	
庫藏股票	—	—	—		
非控制權益	—	—	—		
權益總額	分配前	523,973	552,684	684,769	885,386
	分配後	註2	註2	註2	註3

註1：101年~104年度財務資料均經會計師查核簽證。

註2：101年~103年度無盈餘分配案。

註3：104年度盈餘分配案尚未經股東會決議。

簡明個體綜合損益表

單位：新台幣仟元(除每股盈餘為新台幣元外)

年 度 項 目	最近五年度財務資料(註1)				
	101年	102年	103年	104年	105年
營業收入	271,930	628,256	870,004	1,103,292	
營業毛利	35,359	107,743	193,197	279,855	
營業損益	(23,532)	23,613	113,942	186,633	
營業外收入及支出	(29,043)	1,526	16,837	27,273	
稅前淨利	(52,575)	25,139	130,779	213,906	
繼續營業單位 本期淨利	(52,575)	25,139	130,779	213,906	
停業單位損失	—	—	—	—	
本期淨利(損)	(52,640)	25,139	130,779	201,073	
本期其他綜合損益 (稅後淨額)	(10)	4,672	1,306	(456)	
本期綜合損益總額	(52,650)	29,811	132,085	200,617	
淨利歸屬於 母公司業主	—	—	—	—	
淨利歸屬於非控制權益	—	—	—	—	
綜合損益總額歸屬於母 公司業主	—	—	—	—	
綜合損益總額歸屬於非 控制權益	—	—	—	—	
每股盈餘(虧損)	(0.82)	0.39	2.03	3.12	

註1：101年~104年度財務資料均經會計師查核簽證。

(二)簡明資產負債表及損益表資料-我國財務會計準則

簡明合併資產負債表

單位：新台幣仟元

年 度 項 目	最近五年度財務資料(註1)					
	98年	99年	100年	101年	102年	
流動資產	234,908	168,236	523,396	527,193	不適用	
基金及投資	6,000	35,603	16,203	9,197		
固定資產	67,737	68,528	75,509	92,455		
無形資產	1,658	1,403	4,900	5,681		
其他資產	16,334	30,733	27,891	17,459		
資產總額	326,637	304,503	647,899	651,985		
流動負債	分配前	99,236	71,147	62,357		127,455
	分配後	註2	註2	註2		註2
長期負債	—	—	—	—		
其他負債	2,318	2,627	3,192	1,820		
負債總額	分配前	101,554	73,774	65,549		129,275
	分配後	註2	註2	註2		註2
股本	372,226	301,306	644,306	644,306		
資本公積	7,350	25,955	59,705	59,705		
保留盈餘	分配前	(153,914)	(104,752)	(126,668)		(183,493)
	分配後	註2	註2	註2		註2
金融商品未實現損益	—	—	—	—		
累積換算調整數	(579)	1,584	2,749	2,192		
未認列為退休金成本之淨損失	—	—	—	—		
少數股權	—	6,636	2,258	—		
股東權益總額	分配前	225,083	230,729	582,350		522,710
	分配後	註2	註2	註2		註2

註1：98年~101年度財務資料均經會計師查核簽證。

註2：無盈餘分配案。

簡明合併損益表

單位：新台幣仟元(除每股盈餘為新台幣元外)

年 度 項 目	最近五年度財務資料(註1)				
	98年	99年	100年	101年	102年
營業收入	275,144	209,402	270,258	301,473	不適用
營業毛利	21,735	21,730	55,407	33,576	
營業損益	(95,518)	(64,914)	(33,044)	(58,160)	
營業外收入及利益	6,309	5,860	15,685	12,335	
營業外費用及損失	35,916	19,987	8,813	13,211	
繼續營業部門 稅前損益	(125,125)	(79,041)	(26,172)	(59,036)	
繼續營業部門 損益	(131,484)	(79,068)	(26,294)	(59,083)	
停業部門損益	—	—	—	—	
非常損益	—	—	—	—	
會計原則變動之累 積影響數	—	—	—	—	
本期損益	(131,484)	(79,068)	(26,294)	(59,083)	
每股盈餘	(5.21)	(2.76)	(0.47)	(0.88)	

註1：98年~101年度財務資料均經會計師查核簽證。

簡明個體資產負債表

單位：新台幣仟元

年 度 項 目	最近五年度財務資料(註1)					
	98年	99年	100年	101年	102年	
流動資產	248,936	180,069	502,885	540,104	不適用	
基金及投資	18,405	42,239	44,740	14,138		
固定資產	67,597	64,301	71,223	88,064		
無形資產	1,658	1,403	1,410	4,521		
其他資產	14,816	30,355	27,498	17,082		
資產總額	351,412	318,367	647,756	663,909		
流動負債	分配前	51,263	62,172	57,013		125,369
	分配後	註2	註2	註2		註2
長期負債	—	—	—	—		
其他負債	75,066	32,102	10,651	15,830		
負債總額	分配前	126,329	94,274	67,664		141,199
	分配後	註2	註2	註2		註2
股本	372,226	301,306	644,306	644,306		
資本公積	7,350	25,955	59,705	59,705		
保留盈餘	分配前	(153,914)	(104,752)	(126,668)		(183,493)
	分配後	註2	註2	註2		註2
金融商品未實現損益	—	—	—	—		
累積換算調整數	(579)	1,584	2,749	2,192		
未認列為退休金成本之淨損失	—	—	—	—		
股東權益總額	分配前	225,083	224,093	580,092		522,710
	分配後	註2	註2	註2	註2	

註1：98年~101年度財務資料均經會計師查核簽證。

註2：無盈餘分配案。

簡明個體損益表

單位：新台幣仟元(除每股盈餘為新台幣元外)

年度 項 目	最近五年度財務資料(註1)				
	98年	99年	100年	101年	102年
營業收入	235,257	189,153	254,024	271,930	不適用
營業毛利	35,345	26,222	34,426	35,359	
營業損益	(30,922)	(32,603)	(22,203)	(23,912)	
營業外收入及利益	4,758	3,914	13,550	11,643	
營業外費用及損失	104,962	49,499	13,018	44,556	
繼續營業部門 稅前損益	(131,126)	(78,188)	(21,671)	(56,825)	
繼續營業部門 損益	(131,484)	(78,188)	(21,916)	(56,825)	
停業部門損益	—	—	—	—	
非常損益	—	—	—	—	
會計原則變動 之累積影響數	—	—	—	—	
本期損益	(131,484)	(78,188)	(21,916)	(56,825)	
每股盈餘	(5.21)	(2.76)	(0.47)	(0.88)	

註1：98年~101年度財務資料均經會計師查核簽證。

(三) 最近五年度簽證會計師姓名及查核意見：

1. 簽證會計師姓名及查核意見：

年度	會計師事務所名稱	簽證會計師	查核意見	說明
100年度	勤業眾信聯合會計師事務所	林谷同、黃海悅	修正式無保留意見	無
101年度	勤業眾信聯合會計師事務所	林谷同、黃海悅	修正式無保留意見	無
102年度	勤業眾信聯合會計師事務所	黃海悅、劉永富	修正式無保留意見	無
103年度	勤業眾信聯合會計師事務所	黃海悅、劉永富	修正式無保留意見	無
104年度	勤業眾信聯合會計師事務所	劉永富、陳招美	無保留意見	無

2. 更換會計師之說明：

配合勤業眾信聯合會計師事務所內部調整，在一〇四年第二季起更換簽證會計師。

二、最近五年度財務分析

(一) 財務分析：

合併財務報告-採用國際財務報導準則

分析項目		最近五年度財務分析					當年度截至 105年 3月31日
		101年	102年	103年	104年	105年	
財務結構 (%)	負債占資產比率	20.33	15.78	20.40	24.46		21.24
	長期資金占不動產、廠房及設備比率	641.72	411.96	570.49	635.41		650.90
償債能力 (%)	流動比率	409.60	474.19	398.87	345.38		395.10
	速動比率	351.17	395.62	356.09	306.00		360.07
	利息保障倍數	(25,853.98)	90,165.38	—	—		—
經營能力	應收款項週轉率(次)	4.09	5.37	4.38	4.05		4.16
	平均收現日數	90	68	83	90		88
	存貨週轉率(次)	3.18	6.11	8.58	8.66		10.12
	應付款項週轉率(次)	3.77	5.68	6.14	4.72		4.48
	平均銷貨日數	115	60	43	42		36
	不動產、廠房及設備週轉率(次)	3.71	4.87	7.24	7.91		9.40
	總資產週轉率(次)	0.46	0.99	1.01	0.94		1.12
獲利能力	資產報酬率(%)	(8.99)	3.57	17.24	19.78		3.68
	權益報酬率(%)	(10.67)	4.35	21.14	25.61		4.78
	稅前純益占實收資本額比率(%)	(9.10)	3.63	20.30	33.20		8.13
	純益率(%)	(19.49)	3.57	15.03	18.22		13.10
	每股(淨損)盈餘(元)	(0.82)	0.39	2.03	3.12		0.67
現金流量	現金流量比率(%)	0.00	4.75	97.95	79.23		11.33
	現金流量允當比率(%)	(85.02)	(10.98)	130.06	212.11		150.59
	現金再投資比率(%)	(3.34)	0.86	24.21	24.47		2.91
槓桿度	營運槓桿度	0.15	5.50	1.38	1.25		1.21
	財務槓桿度	0.99	1.00	1.00	1.00		1.00

最近二年度各項財務比率變動原因說明：

1. 應付帳款週轉率：

主要是因進貨增加導致應付帳款及應付票據增加，致週轉率下降。

2. 權益報酬率、稅前純益占實收資本額比率、純益率及每股盈餘：

因104年稅前純益及本期淨利較103年分別增加68%及54%，致各項獲利能力指標大幅提昇。

3. 現金流量允當比率：

104年的營業產生之現金流入225,360仟元較103年169,274仟元增加了近33%，故改善了此項比率。

個體財務報告-採用國際財務報導準則

分析項目		最近五年度財務分析					當年度截至 105年 3月31日
		101年	102年	103年	104年	105年	
財務結構 (%)	負債占資產比率	20.58	15.70	20.35	24.44		不適用
	長期資金占不動產、廠房及設備比率	695.36	412.41	572.75	637.06		
償債能力 (%)	流動比率	426.70	473.09	398.07	344.59		
	速動比率	381.31	394.55	355.15	305.17		
	利息保障倍數	(231.63)	967.88	-	-		
經營能力	應收款項週轉率(次)	2.99	5.11	4.52	4.08		
	平均收現日數	123	72	81	89		
	存貨週轉率(次)	7.57	8.37	9.13	9.34		
	應付款項週轉率(次)	3.41	5.52	6.14	4.73		
	平均銷貨日數	49	44	40	39		
	不動產、廠房及設備週轉率(次)	3.65	5.95	6.41	8.51		
	總資產週轉率(次)	0.41	0.95	1.15	1.09		
獲利能力	資產報酬率(%)	(8.05)	3.82	17.26	19.79		
	權益報酬率(%)	(9.56)	4.66	21.13	25.61		
	稅前純益占實收資本額比率(%)	(8.15)	3.90	20.29	33.19		
	純益率(%)	(19.35)	4.00	15.03	18.22		
	每股(淨損)盈餘(元)	(0.82)	0.39	2.03	3.12		
現金流量	現金流量比率(%)	(6.43)	5.92	98.90	79.63		
	現金流量允當比率(%)	-15.61	-1.42	108.93	189.30		
	現金再投資比率(%)	-1.61	1.07	24.27	24.37		
槓桿度	營運槓桿度	-0.75	3.56	1.80	1.32		
	財務槓桿度	0.99	1.00	1.00	1.00		

最近二年度各項財務比率變動原因說明：

- 應付帳款週轉率：
主要是因進貨增加導致應付帳款及應付票據增加，致週轉率下降。
- 不動產、廠房及設備週轉率
因銷貨淨額較去年增加 233,288 仟元致週轉率增加。
- 權益報酬率、稅前純益占實收資本額比率、純益率及每股盈餘：
因 104 年稅前純益及本期淨利較 103 年分別增加 64% 及 54%，致各項獲利能力指標大幅提昇。
- 現金流量允當比率：
104 年的營業產生之現金流入 226,277 仟元較 103 年 170,319 仟元增加了近 33%，故改善了此項比率。

分析項目之計算公式如下：

1.財務結構

(1)負債占資產比率＝負債總額／資產總額。

(2)長期資金占不動產、廠房及設備比率＝（權益總額＋非流動負債）／不動產、廠房及設備淨額。

2.償債能力

(1)流動比率＝流動資產／流動負債。

(2)速動比率＝（流動資產－存貨－預付費用）／流動負債。

(3)利息保障倍數＝所得稅及利息費用前純益／本期利息支出。

3.經營能力

(1)應收款項(包括應收帳款與因營業而產生之應收票據)週轉率＝銷貨淨額／各期平均應收款項(包括應收帳款與因營業而產生之應收票據)餘額。

(2)平均收現日數＝365／應收款項週轉率。

(3)存貨週轉率＝銷貨成本／平均存貨額。

(4)應付款項(包括應付帳款與因營業而產生之應付票據)週轉率＝銷貨成本／各期平均應付款項(包括應付帳款與因營業而產生之應付票據)餘額。

(5)平均銷貨日數＝365／存貨週轉率。

(6)不動產、廠房及設備週轉率＝銷貨淨額／平均不動產、廠房及設備淨額。

(7)總資產週轉率＝銷貨淨額／平均資產總額。

4.獲利能力

(1)資產報酬率＝〔稅後損益＋利息費用×（1－稅率）〕／平均資產總額。

(2)權益報酬率＝稅後損益／平均權益總額。

(3)純益率＝稅後損益／銷貨淨額。

(4)每股盈餘＝（歸屬於母公司業主之損益－特別股股利）／加權平均已發行股數。

5.現金流量

(1)現金流量比率＝營業活動淨現金流量／流動負債。

(2)淨現金流量允當比率＝最近五年度營業活動淨現金流量／最近五年度(資本支出＋存貨增加額＋現金股利)。

(3)現金再投資比率＝(營業活動淨現金流量－現金股利)／(不動產、廠房及設備毛額＋長期投資＋其他非流動資產＋營運資金)。

6.槓桿度：

(1)營運槓桿度＝(營業收入淨額－變動營業成本及費用)／營業利益。

(2)財務槓桿度＝營業利益／(營業利益－利息費用)。

合併財務報告-我國財務會計準則

分析項目		最近五年度財務分析					
		98年	99年	100年	101年	102年	
財務結構 (%)	負債占資產比率	31.09	24.22	10.11	19.82	不適用	
	長期資金占固定資產比率	335.71	340.52	775.46	567.33		
償債能力 (%)	流動比率	236.71	236.46	839.35	413.63		
	速動比率	157.83	189.79	741.76	362.45		
	利息保障倍數	(117.04)	(256.46)	(70.06)	(260.22)		
經營能力	應收款項週轉率(次)	2.92	3.02	4.24	4.09		
	平均收現日數	125	121	86	90		
	存貨週轉率(次)	1.61	2.08	3.70	3.18		
	應付款項週轉率(次)	3.90	5.24	6.37	3.77		
	平均銷貨日數	227	176	99	115		
	固定資產週轉率(次)	3.66	3.07	3.75	3.58		
	總資產週轉率(次)	0.67	0.66	0.56	0.46		
獲利能力	資產報酬率(%)	(32.11)	(24.69)	(4.53)	(8.71)		
	股東權益報酬率(%)	(47.38)	(34.81)	(5.45)	(10.30)		
	占實收資本 額比率(%)	營業利益	(25.66)	(21.54)	(5.12)		(9.02)
		稅前純益	(33.61)	(26.23)	(4.08)		(9.16)
	純益率(%)	(47.78)	(37.75)	(9.72)	(19.59)		
	每股(淨損)盈餘(元)	(5.21)	(2.76)	(0.46)	(0.88)		
現金流量	現金流量比率(%)	(9.62)	(36.53)	(211.57)	(11.84)		
	現金流量允當比率(%)	290.80	46.08	(47.90)	(93.72)		
	現金再投資比率(%)	(4.00)	(11.42)	(23.01)	(2.92)		
槓桿度	營運槓桿度	0.26	0.24	(0.21)	0.17		
	財務槓桿度	0.98	0.99	0.98	0.99		

最近二年度各項財務比率變動原因說明：不適用。

個體財務報告-我國財務會計準則

分析項目		最近五年度財務分析					
		98年	99年	100年	101年	102年	
財務結構 (%)	負債占資產比率	35.95	29.61	10.44	21.26	不適用	
	長期資金占固定資產比率	332.98	348.50	814.47	681.30		
償債能力 (%)	流動比率	485.61	289.63	882.05	430.81		
	速動比率	448.99	280.58	854.18	392.22		
	利息保障倍數	(54,309.13)	(22,367.81)	(5,757.02)	(25,043.80)		
經營能力	應收款項週轉率(次)	2.63	3.49	3.66	2.95		
	平均收現日數	139	105	100	124		
	存貨週轉率(次)	3.82	6.51	19.24	7.05		
	應付款項週轉率(次)	9.36	7.75	6.93	3.41		
	平均銷貨日數	96	56	19	52		
	固定資產週轉率(次)	3.48	2.94	3.56	3.54		
	總資產週轉率(次)	0.67	0.59	0.39	0.40		
獲利能力	資產報酬率(%)	(34.75)	(23.24)	(4.45)	(8.63)		
	股東權益報酬率(%)	(47.39)	(34.81)	(5.45)	(10.30)		
	占實收資本 額比率(%)	營業利益	(8.31)	(10.82)	(3.44)		(3.71)
		稅前純益	(35.23)	(25.94)	(3.36)		(8.81)
	純益率(%)	(55.89)	(41.33)	(8.62)	(20.89)		
每股(淨損)盈餘(元)	(5.21)	(2.76)	(0.47)	(0.88)			
現金 流量	現金流量比率(%)	72.06	—	—	—		
	現金流量允當比率(%)	90.96	61.43	19.67	(13.84)		
	現金再投資比率(%)	11.10	(0.61)	(15.08)	(3.01)		
槓桿 度	營運槓桿度	(0.44)	(0.31)	(0.68)	(0.64)		
	財務槓桿度	0.99	0.98	0.98	0.99		

最近二年度各項財務比率變動原因說明：不適用。

註：分析項目之計算公式如下：

1.財務結構

- (1)負債占資產比率=負債總額/資產總額。
 (2)長期資金占固定資產比率=(股東權益淨額+長期負債)/固定資產淨額。

2.償債能力

- (1)流動比率=流動資產/流動負債。
 (2)速動比率=(流動資產-存貨-預付費用)/流動負債。
 (3)利息保障倍數=所得稅及利息費用前純益/本期利息支出。

3.經營能力

- (1)應收款項(包括應收帳款與因營業而產生之應收票據)週轉率=銷貨淨額/各期平均應收款項(包括應收帳款與因營業而產生之應收票據)餘額。
 (2)平均收現日數=365/應收款項週轉率。
 (3)存貨週轉率=銷貨成本/平均存貨額。
 (4)應付款項(包括應付帳款與因營業而產生之應付票據)週轉率=銷貨成本/各期平均應付款項(包括應付帳款與因營業而產生之應付票據)餘額。
 (5)平均銷貨日數=365/存貨週轉率。
 (6)固定資產週轉率=銷貨淨額/平均固定資產淨額。
 (7)總資產週轉率=銷貨淨額/平均資產總額。

4.獲利能力

- (1)資產報酬率=[稅後損益+利息費用×(1-稅率)]/平均資產總額。
 (2)股東權益報酬率=稅後損益/平均股東權益淨額。
 (3)純益率=稅後損益/銷貨淨額。
 (4)每股盈餘=(稅後淨利-特別股股利)/加權平均已發行股數。

5. 現金流量

(1) 現金流量比率 = 營業活動淨現金流量 / 流動負債。

(2) 淨現金流量允當比率 = 最近五年度營業活動淨現金流量 / 最近五年度(資本支出 + 存貨增加額 + 現金股利)。

(3) 現金再投資比率 = (營業活動淨現金流量 - 現金股利) / (固定資產毛額 + 長期投資 + 其他資產 + 營運資金)。

6. 槓桿度：

(1) 營運槓桿度 = (營業收入淨額 - 變動營業成本及費用) / 營業利益。

(2) 財務槓桿度 = 營業利益 / (營業利益 - 利息費用)。

三、最近年度財務報告之監察人審查報告

監察人查核報告書

董事會造送本公司104年度營業報告書、財務報表及盈餘分配議案等；其中財務報表經董事會委任勤業眾信聯合會計師事務所查核完竣，並出具查核報告。

上述營業報告書、財務報表及盈餘分配議案經本監察人查核，認為符合公司法相關法令規定，爰依公司法第二百一十九條之規定報告如上。

敬請 鑒核

此致

至寶光電股份有限公司105年股東常會

監察人：謝添寶

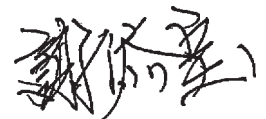

中 華 民 國 一 〇 五 年 三 月 二 十 九 日

監察人查核報告書

董事會造送本公司104年度營業報告書、財務報表及盈餘分配議案等；其中財務報表經董事會委任勤業眾信聯合會計師事務所查核完竣，並出具查核報告。

上述營業報告書、財務報表及盈餘分配議案經本監察人查核，認為符合公司法相關法令規定，爰依公司法第二百一十九條之規定報告如上。

敬請 鑒核

此致

至寶光電股份有限公司105年股東常會

監察人：蔡圖晉



中 華 民 國 一 〇 五 年 三 月 二 十 九 日

監察人查核報告書

董事會造送本公司104年度營業報告書、財務報表及盈餘分配議案等；其中財務報表經董事會委任勤業眾信聯合會計師事務所查核完竣，並出具查核報告。

上述營業報告書、財務報表及盈餘分配議案經本監察人查核，認為符合公司法相關法令規定，爰依公司法第二百一十九條之規定報告如上。

敬請 鑒核

此致

至寶光電股份有限公司105年股東常會

監察人：林麗仁 

中 華 民 國 一 〇 五 年 三 月 二 十 九 日

四、最近年度財務報告

關係企業合併財務報表聲明書

本公司民國 104 年度（自 104 年 1 月 1 日至 104 年 12 月 31 日止）依「關係企業合併營業報告書關係企業合併財務報表及關係報告書編製準則」應納入編製關係企業合併財務報表之公司與依國際財務報導準則第 10 號應納入編製母子公司合併財務報表之公司均相同，且關係企業合併財務報表所應揭露相關資訊於前揭母子公司合併財務報表中均已揭露，爰不再另行編製關係企業合併財務報表。

特此聲明

公司名稱：至寶光電股份有限公司



負責人：周 青 麟



中 華 民 國 105 年 3 月 29 日

會計師查核報告

至寶光電股份有限公司 公鑒：

至寶光電股份有限公司（原名：至寶電腦興業股份有限公司）及其子公司民國 104 年及 103 年 12 月 31 日之合併資產負債表，暨民國 104 年及 103 年 1 月 1 日至 12 月 31 日之合併綜合損益表、合併權益變動表與合併現金流量表，業經本會計師查核竣事。上開合併財務報表之編製係管理階層之責任，本會計師之責任則為根據查核結果對上開合併財務報表表示意見。

本會計師係依照會計師查核簽證財務報表規則及一般公認審計準則規劃並執行查核工作，以合理確信合併財務報表有無重大不實表達。此項查核工作包括以抽查方式獲取合併財務報表所列金額及所揭露事項之查核證據、評估管理階層編製合併財務報表所採用之會計原則及所作之重大會計估計，暨評估合併財務報表整體之表達。本會計師相信此項查核工作可對所表示之意見提供合理之依據。

依本會計師之意見，第一段所述合併財務報表在所有重大方面係依照證券發行人財務報告編製準則、經金融監督管理委員會認可之國際財務報導準則、國際會計準則、解釋及解釋公告編製，足以允當表達至寶光電股份有限公司及其子公司民國 104 年及 103 年 12 月 31 日之合併財務狀況，暨民國 104 年及 103 年 1 月 1 日至 12 月 31 日之合併財務績效及合併現金流量。

至寶光電股份有限公司業已編製民國 104 及 103 年度之個體財務報表，並經本會計師出具無保留意見之查核報告在案，備供參考。

勤業眾信聯合會計師事務所
會計師 劉 永 富

劉永富



會計師 陳 招 美

陳招美



財政部證券暨期貨管理委員會核准文號
台財證六字第 0920123784 號

財政部證券暨期貨管理委員會核准文號
台財證六字第 0920123784 號

中 華 民 國 105 年 3 月 29 日

至寶光電股份有限公司及子公司
(原名：至寶電腦業股份有限公司及子公司)

合併資產負債表

民國104年及103年12月31日

單位：新台幣仟元

代 碼	資 產	104年12月31日		103年12月31日	
		金 額	%	金 額	%
	流動資產				
1100	現金及約當現金(附註四及六)	\$ 541,310	46	\$ 346,796	40
1110	透過損益按公允價值衡量之金融資產-流動(附註四及七)	10,399	1	10,599	1
1150	應收票據(附註四及八)	19,685	2	28,822	4
1170	應收帳款淨額(附註四、五、八及三十)	279,598	24	212,379	25
1200	其他應收款(附註四及八)	79	-	255	-
1310	存貨淨額(附註四、五及九)	105,003	9	71,375	8
1410	預付款項(附註十一)	6,997	1	2,551	-
1476	其他金融資產-流動(附註四及十二)	15,984	1	15,276	2
1479	其他流動資產	3,243	-	1,221	-
11XX	流動資產總計	982,298	84	689,274	80
	非流動資產				
1543	以成本衡量之金融資產-非流動(附註四及十三)	6,392	1	6,972	1
1600	不動產、廠房及設備(附註四及十四)	139,339	12	120,030	14
1760	投資性不動產(附註四及十五)	16,890	1	16,974	2
1780	無形資產(附註四及十六)	441	-	1,044	-
1840	遞延所得稅資產(附註四、五及二三)	16,556	1	19,970	2
1975	淨確定福利資產(附註四及二十)	2,625	-	3,343	1
1990	其他非流動資產(附註十七)	7,542	1	2,676	-
15XX	非流動資產總計	189,785	16	171,009	20
1XXX	資 產 總 計	\$ 1,172,083	100	\$ 860,283	100
	負債及權益				
	流動負債				
2150	應付票據(附註十八)	\$ 103,782	9	\$ 74,363	9
2170	應付帳款(附註十八)	107,749	9	62,463	7
2219	其他應付款項(附註十九及三十)	61,757	5	34,050	4
2230	本期所得稅負債(附註四)	9,672	1	-	-
2300	其他流動負債	1,445	-	1,927	-
21XX	流動負債總計	284,405	24	172,803	20
	非流動負債				
2570	遞延所得稅負債(附註五及二三)	2,072	-	2,491	-
2645	存入保證金(附註二七)	220	-	220	-
25XX	非流動負債總計	2,292	-	2,711	-
2XXX	負債總計	286,697	24	175,514	20
	權益(附註二一及二三)				
3110	普通股股本	644,306	55	644,306	75
3210	資本公積-發行股票溢價	14,705	1	14,705	2
	保留盈餘				
3310	法定盈餘公積	2,604	1	-	-
3320	特別盈餘公積	282	-	-	-
3350	未分配盈餘	223,682	19	26,040	3
3410	國外營運機構財務報表換算之兌換差額	(193)	-	(282)	-
3XXX	權益總計	885,386	76	684,769	80
	負債與權益總計	\$ 1,172,083	100	\$ 860,283	100

後附之附註係本合併財務報告之一部分。

董事長：周青麟



經理人：周青麟



會計主管：蔡南星



至寶光電股份有限公司及子公司
 (原名：至寶電腦興業股份有限公司及子公司)
 合併綜合損益表

民國 104 年及 103 年 1 月 1 日至 12 月 31 日

單位：新台幣仟元，惟
每股盈餘為元

代 碼	104年度			103年度		
	金	額	%	金	額	%
	營業收入 (附註四及三十)					
4110	\$ 1,114,589		101	\$ 875,839		101
4170	(11,297)		(1)	(5,982)		(1)
4000	1,103,292		100	869,857		100
	營業成本 (附註四、九、二 二及三十)					
5110	823,437		75	676,807		78
5900	279,855		25	193,050		22
	營業費用					
6100	47,157		4	41,000		4
6200	34,604		3	33,066		4
6300	12,879		1	9,004		1
6000	94,640		8	83,070		9
6900	185,215		17	109,980		13
	營業外收入及支出					
7010	5,652		-	8,366		1
7020	23,064		2	12,485		1
7000	28,716		2	20,851		2
7900	213,931		19	130,831		15
7950	(12,858)		(1)	(24)		-
8200	201,073		18	130,807		15

(接次頁)

(承前頁)

代 碼		104年度		103年度	
		金 額	%	金 額	%
	其他綜合損益 (附註四、二十及二三)				
8310	不重分類至損益之項目				
8311	確定福利計畫之再 衡量數	(\$ 656)	-	\$ 1,374	-
8349	與不重分類之項目 相關之所得稅	111	-	(233)	-
8360	後續可能重分類至損益 之項目				
8361	國外營運機構財務 報表換算之兌換 差額	108	-	199	-
8399	與可能重分類至損 益之項目相關之 所得稅	(19)	-	(34)	-
8300	其他綜合損益 (淨 額) 合計	(456)	-	1,306	-
8500	本年度綜合損益總額	<u>\$ 200,617</u>	<u>18</u>	<u>\$ 132,113</u>	<u>15</u>
	淨利歸屬於				
8610	本公司業主	\$ 201,073	18	\$ 130,779	15
8620	非控制權益	-	-	28	-
8600		<u>\$ 201,073</u>	<u>18</u>	<u>\$ 130,807</u>	<u>15</u>
	綜合損益總額歸屬於				
8710	本公司業主	\$ 200,617	18	\$ 132,085	15
8720	非控制權益	-	-	28	-
8700		<u>\$ 200,617</u>	<u>18</u>	<u>\$ 132,113</u>	<u>15</u>
	每股盈餘 (附註二四)				
	來自繼續營業單位				
9710	基 本	<u>\$ 3.12</u>		<u>\$ 2.03</u>	
9810	稀 釋	<u>\$ 3.12</u>		<u>\$ 2.03</u>	

後附之附註係本合併財務報告之一部分。

董事長：周青麟



經理人：周青麟



會計主管：蔡南星



至寶光電股份有限公司
 (原名：至寶電器股份有限公司及子公司)
 合併資產負債表
 民國 104 年及 103 年 12 月 31 日

單位：新台幣千元

代碼	103 年 1 月 1 日餘額	股本	資本公積	法定盈餘公積	特別盈餘公積	未分配盈餘	國外營運機構	歸屬於母公司	非控制權益	權益總額
A1	\$ 644,306	\$ 59,705	\$ -	\$ -	\$ -	(\$ 150,880)	(\$ 447)	\$ 552,684	\$ 484	\$ 553,168
M3	-	-	-	-	-	-	-	-	(512)	(512)
C11	-	(45,000)	-	-	45,000	-	-	-	-	-
D1	-	-	-	-	130,779	-	-	130,779	28	130,807
D3	-	-	-	-	1,141	-	165	1,306	-	1,306
Z1	644,306	14,705	-	-	26,040	(282)	-	684,769	-	684,769
B1	-	-	2,604	-	(2,604)	-	-	-	-	-
B3	-	-	-	282	(282)	-	-	-	-	-
D1	-	-	-	-	201,073	-	-	201,073	-	201,073
D3	-	-	-	-	(545)	-	89	(456)	-	(456)
Z1	\$ 644,306	\$ 14,705	\$ 2,604	\$ 282	\$ 223,682	(\$ 193)	-	\$ 885,386	\$ -	\$ 885,386

後附之附註係本合併財務報告之一部分。



董事長：周青麟



經理人：周青麟



會計主管：蔡南星

 至寶光電股份有限公司及子公司
 (原名：至寶電腦興業股份有限公司及子公司)
 合併現金流量表

民國 104 年及 103 年 1 月 1 日至 12 月 31 日

單位：新台幣仟元

代 碼		104年度	103年度
	營業活動之現金流量		
A10000	本年度稅前淨利	\$ 213,931	\$ 130,831
A20010	不影響現金流量之收益費損項目		
A20100	折舊費用	23,541	19,982
A20200	攤銷費用	788	1,565
A20300	呆帳費用(迴轉利益)	350	(1,426)
A20400	分類為持有供交易之金融資產 淨損(益)	200	(1,816)
A21200	利息收入	(1,721)	(1,942)
A21300	股利收入	(200)	(200)
A22500	處分不動產、廠房及設備損失	13	-
A23500	金融資產減損損失	580	2,225
A30000	與營業活動相關之資產/負債變動 數		
A31110	持有供交易之金融資產	-	45,779
A31130	應收票據	9,137	2,779
A31150	應收帳款淨額	(67,569)	(92,108)
A31180	其他應收款	-	3
A31200	存 貨	(33,628)	5,460
A31230	預付款項	(4,446)	624
A31240	其他流動資產	(2,022)	558
A32130	應付票據	29,419	22,959
A32150	應付帳款	45,286	30,324
A32180	其他應付款項	10,323	978
A32230	其他流動負債	(482)	895
A32240	淨確定福利資產	62	33
A33000	營運產生之現金流入	223,562	167,503
A33100	收取之利息	1,897	1,823
A33500	支付所得稅	(99)	(52)
AAAA	營業產生之現金流入	<u>225,360</u>	<u>169,274</u>

(接次頁)

(承前頁)

代 碼		104年度	103年度
	投資活動之現金流量		
B02300	處分子公司之淨現金流入(附註二五)	\$ -	\$ 265
B02700	購置不動產、廠房及設備	(25,395)	(7,696)
B04500	購置無形資產	(185)	-
B06500	其他金融資產增加	(708)	(5,438)
B06700	其他非流動資產增加	(4,866)	523
B07600	收取之股利	200	200
BBBB	投資活動之淨現金流出	(30,954)	(12,146)
	籌資活動之現金流入		
C03000	存入保證金增加	-	220
DDDD	匯率變動之影響	108	245
EEEE	本年度現金及約當現金增加數	194,514	157,593
E00100	年初現金及約當現金餘額	346,796	189,203
E00200	年底現金及約當現金餘額	\$ 541,310	\$ 346,796

後附之附註係本合併財務報告之一部分。

董事長：周青麟



經理人：周青麟



會計主管：蔡南星



至寶光電股份有限公司及子公司
(原名：至寶電腦興業股份有限公司及子公司)

合併財務報表附註

民國 104 年及 103 年 1 月 1 日至 12 月 31 日

(除另註明外，金額以新台幣仟元為單位)

一、公司沿革

至寶光電股份有限公司(以下稱「本公司」，本公司及由本公司所控制個體，簡稱「合併公司」)設立於 75 年 9 月，原名為至寶電腦興業股份有限公司，於 104 年 7 月 15 日更名為至寶光電股份有限公司。主要營業項目為汽機車零件製造、批發、電源供應器、備援式電源供應器及電腦週邊設備之製造、加工、買賣業務等。

本公司股票自 93 年 6 月 16 日起在財團法人中華民國證券櫃檯買賣中心上櫃買賣。

本合併財務報告係以本公司之功能性貨幣新台幣表達。

二、通過財務報告之日期及程序

本合併財務報告於 105 年 3 月 29 日經董事會通過。

三、新發布及修訂準則及解釋之適用

- (一) 首次適用修正後之證券發行人財務報告編製準則及經金融監督管理委員會(以下稱「金管會」)認可之 2013 年版國際財務報導準則(IFRS)、國際會計準則(IAS)、解釋(IFRIC)及解釋公告(SIC)

依據金管會發布之金管證審字第 1030029342 號及第 1030010325 號函，合併公司自 104 年起開始適用業經國際會計準則理事會(IASB)發布且經金管會認可之 2013 年版 IFRS、IAS、IFRIC 及 SIC(以下稱「IFRSs」)及相關證券發行人財務報告編製準則修正規定。

適用修正後之證券發行人財務報告編製準則及 2013 年版 IFRSs 不致造成合併公司會計政策之重大變動。

(二) IASB 已發布但尚未經金管會認可之 IFRSs

合併公司未適用下列業經 IASB 發布但未經金管會認可之 IFRSs。金管會於 105 年 3 月 10 日公布自 106 年起開始適用之認可 IFRSs 公報範圍，為 IASB 於 105 年 1 月 1 日前發布，並於 106 年 1 月 1 日生效之 IFRSs (不含 IFRS 9「金融工具」及 IFRS 15「客戶合約之收入」等尚未生效或尚未確定生效日期之 IFRSs)。此外，金管會並宣布我國公開發行公司應自 107 年起開始適用 IFRS 15。截至本合併財務報告通過發布日止，金管會尚未發布前述新發布／修正／修訂準則及解釋以外之其他準則生效日。

新發布／修正／修訂準則及解釋	IASB 發布之生效日(註1)
「2010-2012 週期之年度改善」	2014 年 7 月 1 日 (註2)
「2011-2013 週期之年度改善」	2014 年 7 月 1 日
「2012-2014 週期之年度改善」	2016 年 1 月 1 日 (註3)
IFRS 9「金融工具」	2018 年 1 月 1 日
IFRS 9 及 IFRS 7 之修正「強制生效日及過渡揭露」	2018 年 1 月 1 日
IFRS 10 及 IAS 28 之修正「投資者與其關聯企業或合資間之資產出售或投入」	未定
IFRS 10、IFRS 12 及 IAS 28 之修正「投資個體：合併報表例外規定之適用」	2016 年 1 月 1 日
IFRS 11 之修正「聯合營運權益之取得」	2016 年 1 月 1 日
IFRS 15「客戶合約之收入」	2018 年 1 月 1 日
IFRS 16「租賃」	2019 年 1 月 1 日
IAS 1 之修正「揭露倡議」	2016 年 1 月 1 日
IAS 7 之修正「揭露倡議」	2017 年 1 月 1 日
IAS 12 之修正「未實現損失之遞延所得稅資產之認列」	2017 年 1 月 1 日
IAS 16 及 IAS 38 之修正「可接受之折舊及攤銷方法之闡釋」	2016 年 1 月 1 日
IAS 16 及 IAS 41 之修正「農業：生產性植物」	2016 年 1 月 1 日
IAS 19 之修正「確定福利計畫：員工提撥金」	2014 年 7 月 1 日
IAS 36 之修正「非金融資產可回收金額之揭露」	2014 年 1 月 1 日
IAS 39 之修正「衍生工具之合約更替及避險會計之繼續」	2014 年 1 月 1 日
IFRIC 21「公課」	2014 年 1 月 1 日

註 1：除另註明外，上述新發布／修正／修訂準則或解釋係於各該日期以後開始之年度期間生效。

註 2：給與日於 2014 年 7 月 1 日以後之股份基礎給付交易開始適用 IFRS 2 之修正；收購日於 2014 年 7 月 1 日以後之企業合併開始適用 IFRS 3 之修正；IFRS 13 於修正時即生效。其餘修正係適用於 2014 年 7 月 1 日以後開始之年度期間。

註 3：除 IFRS 5 之修正推延適用於 2016 年 1 月 1 日以後開始之年度期間外，其餘修正係追溯適用於 2016 年 1 月 1 日以後開始之年度期間。

除下列說明外，適用上述新發布／修正／修訂準則或解釋將不致造成合併公司會計政策之重大變動：

IFRS 16「租賃」

IFRS 16 係規範租賃之會計處理，該準則將取代 IAS 17「租賃」及相關解釋。

於適用 IFRS 16 時，若合併公司為承租人，除小額租賃及短期租賃得選擇採用類似 IAS 17 之營業租賃處理外，其他租賃皆應於合併資產負債表上認列使用權資產及租賃負債。合併綜合損益表應分別表達使用權資產之折舊費用及租賃負債按有效利息法所產生之利息費用。在合併現金流量表中，償付租賃負債之本金金額表達為籌資活動，支付利息部分則列為營業活動。

對於合併公司為出租人之會計處理預計無重大影響。

IFRS 16 生效時，合併公司得選擇追溯適用至比較期間或將首次適用之累積影響數認列於首次適用日。

除上述影響外，截至本合併財務報告通過發布日止，合併公司仍持續評估其他準則、解釋之修正對財務狀況與財務績效之影響，相關影響待評估完成時予以揭露。

四、重大會計政策之彙總說明

(一) 遵循聲明

本合併財務報告係依照證券發行人財務報告編製準則及經金管會認可之 IFRSs 編製。

(二) 編製基礎

除按公允價值衡量之金融工具外，本合併財務報告係依歷史成本基礎編製。

公允價值衡量依照相關輸入值之可觀察程度及重要性分為第 1 等級至第 3 等級：

1. 第 1 等級輸入值：係指於衡量日可取得之相同資產或負債於活絡市場之報價（未經調整）。
2. 第 2 等級輸入值：係指除第 1 等級之報價外，資產或負債直接（亦即價格）或間接（亦即由價格推導而得）之可觀察輸入值。
3. 第 3 等級輸入值：係指資產或負債之不可觀察之輸入值。

(三) 資產與負債區分流動與非流動之標準

流動資產包括：

1. 主要為交易目的而持有之資產；
2. 預期於資產負債表日後 12 個月內實現之資產；及
3. 現金及約當現金（但不包括於資產負債表日後逾 12 個月用以交換或清償負債而受有其他限制者）。

流動負債包括：

1. 主要為交易目的而持有之負債；
2. 於資產負債表日後 12 個月內到期清償之負債，以及
3. 不能無條件將清償期限遞延至資產負債表日後至少 12 個月之負債。

非屬上述流動資產或流動負債者，係分類為非流動資產或非流動負債。

(四) 合併基礎

本合併財務報告係包含本公司及由本公司所控制個體（子公司）之財務報告。合併綜合損益表已納入被處分子公司於當期至處分日止之營運損益。子公司之財務報告已予調整，以使其會計政策與合併公司之會計政策一致。於編製合併財務報告時，各個體間之交易、帳戶餘額、收益及費損已全數予以銷除。子公司之綜合損益總額係歸屬至本公司業主。

當合併公司喪失對子公司之控制時，處分損益係為下列兩者之差額：(1)所收取對價之公允價值與對前子公司之剩餘投資按喪失控制日之公允價值合計數，以及(2)前子公司之資產（含商譽）與負債及非控制權益按喪失控制日之帳面金額合計數。合併公司對於其他綜合損益中所認列與該子公司有關之所有金額，其會計處理係與合併公司直接處分相關資產或負債所必須遵循之基礎相同。

子公司明細、持股比率及營業項目，請參閱附註十及附註三四之附表二。

(五) 外 幣

各個體編製財務報告時，以個體功能性貨幣以外之貨幣（外幣）交易者，依交易日匯率換算為功能性貨幣記錄。

外幣貨幣性項目於每一資產負債表日以收盤匯率換算。因交割貨幣性項目或換算貨幣性項目產生之兌換差額，於發生當年度認列於損益。

以公允價值衡量之外幣非貨幣性項目係以決定公允價值當日之匯率換算，所產生之兌換差額列為當年度損益，惟屬公允價值變動認列於其他綜合損益者，其產生之兌換差額列於其他綜合損益。

以歷史成本衡量之外幣非貨幣性項目係以交易日之匯率換算，不再重新換算。

於編製合併財務報告時，合併公司國外營運機構（包含營運所在國家或使用之貨幣與本公司不同之子公司）之資產及負債以每一資產負債表日匯率換算為新台幣。收益及費損項目係以當年度平均匯率換算，所產生之兌換差額列於其他綜合損益。

(六) 存 貨

存貨包括原料、半成品、製成品及在製品。存貨成本之計算採加權平均法，以成本與淨變現價值孰低衡量，比較成本與淨變現價值時除同類別存貨外係以個別項目為基礎。淨變現價值係指在正常情況下之估計售價減除至完工尚需投入之估計成本及完成出售所需之估計成本後之餘額。

(七) 不動產、廠房及設備

不動產、廠房及設備係以成本認列，後續以成本減除累計折舊及累計減損損失後之金額衡量。

不動產、廠房及設備於耐用年限內按直線基礎，對每一重大部分單獨提列折舊。合併公司至少於每一年度結束日對估計耐用年限、殘值及折舊方法進行檢視，並推延適用會計估計變動之影響。

不動產、廠房及設備除列時，淨處分價款與該資產帳面金額間之差額係認列於損益。

(八) 投資性不動產

投資性不動產係為賺取租金或資本增值或兩者兼具而持有之不動產。投資性不動產亦包括目前尚未決定未來用途所持有之土地。

投資性不動產原始以成本（包括交易成本）衡量，後續以成本減除累計折舊及累計減損損失後之金額衡量。合併公司採直線基礎提列折舊。

(九) 無形資產

單獨取得之有限耐用年限無形資產原始以成本衡量，後續係以成本減除累計攤銷後之金額衡量。無形資產於耐用年限內按直線基礎進行攤銷，並且至少於每一年度結束日對估計耐用年限、殘值及攤銷方法進行檢視，並推延適用會計估計變動之影響。

無形資產除列時，淨處分價款與該資產帳面金額間之差額，係認列於當年度損益。

(十) 有形及無形資產之減損

合併公司於每一資產負債表日評估是否有任何跡象顯示有形及無形資產可能已減損。若有任一減損跡象存在，則估計該資產之可回收金額。倘無法估計個別資產之可回收金額，合併公司估計該資產所屬現金產生單位之可回收金額。

可回收金額為公允價值減出售成本與其使用價值之較高者。個別資產或現金產生單位之可回收金額若低於其帳面金額時，將該資產或現金產生單位之帳面金額調減至其可回收金額，減損損失係認列為損益。

當減損損失於後續迴轉時，該資產或現金產生單位之帳面金額調增至修訂後之可回收金額，惟增加後之帳面金額以不超過該資產或現金產生單位若未於以前年度認列減損損失時所決定之帳面金額（減除攤銷或折舊）。減損損失之迴轉係認列於損益。

(十一) 金融工具

金融資產與金融負債於合併公司成為該工具合約條款之一方時認列於合併資產負債表。

原始認列金融資產與金融負債時，若金融資產或金融負債非屬透過損益按公允價值衡量者，係按公允價值加計直接可歸屬於取得或發行金融資產或金融負債之交易成本衡量。直接可歸屬於取得或發行透過損益按公允價值衡量之金融資產或金融負債之交易成本，則立即認列為損益。

1. 金融資產

金融資產之慣例交易係採交易日會計認列及除列。

(1) 衡量種類

合併公司所持有之金融資產種類為透過損益按公允價值衡量之金融資產、備供出售金融資產與放款及應收款。

A. 透過損益按公允價值衡量之金融資產

透過損益按公允價值衡量之金融資產主要係持有供交易之金融資產。

透過損益按公允價值衡量之金融資產係按公允價值衡量，其再衡量產生之利益或損失（包含該金融資產所產生之任何股利或利息）係認列於損益。公允價值之決定方式請參閱附註二九。

B. 備供出售金融資產

備供出售金融資產係非衍生金融資產被指定為備供出售，或未被分類為放款及應收款、持有至到期日投資或透過損益按公允價值衡量之金融資產。

備供出售權益投資之股利於合併公司收款之權利確立時認列。

備供出售金融資產若屬無活絡市場公開報價且公允價值無法可靠衡量之權益工具投資，及與此種無報價權益工具連結且須以交付該等權益工具交割之衍生工具，後續係以成本減除減損損失後之金額衡量，並單獨列為「以成本衡量之金融資產」。該等金融資產於後續能可靠衡量公允價值時，係按公允價值再衡量，其帳面金額與公允價值間之差額認列於其他綜合損益，若有減損時，則認列於損益。

C. 放款及應收款

放款及應收款（包括現金及約當現金、應收帳款與其他金融資產等）係採用有效利息法按攤銷後成本減除減損損失後之金額衡量，惟短期應收帳款之利息認列不具重大性之情況除外。

約當現金包括自取得日起 3 個月內、高度流動性、可隨時轉換成定額現金且價值變動風險甚小之定期存款及商業本票，係用於滿足短期現金承諾。

(2) 金融資產之減損

除透過損益按公允價值衡量之金融資產外，合併公司係於每一資產負債表日評估其他金融資產是否有減損客觀證據，當有客觀證據顯示，因金融資產原始認列後發生之單一或多項事項，致使金融資產之估計未來現金流量受損失者，該金融資產即已發生減損。

按攤銷後成本列報之金融資產，如應收帳款，該資產若經個別評估未有客觀減損證據，另再集體評估減損。應收款集體存在之客觀減損證據可能包含合併公司過去收款經驗、集體延遲付款增加情況。

按攤銷後成本列報之金融資產之減損損失金額係該資產帳面金額與估計未來現金流量按該金融資產原始有效利率折現之現值間之差額。

按攤銷後成本列報之金融資產於後續期間減損損失金額減少，且經客觀判斷該減少與認列減損後發生之事項有關，則先前認列之減損損失直接或藉由調整備抵帳戶予以迴轉認列於損益，惟該迴轉不得使金融資產帳面金額超過若未認列減損情況下於迴轉日應有之攤銷後成本。

當備供出售權益投資之公允價值低於成本且發生大幅或持久性下跌時，係為客觀減損證據。

其他金融資產客觀減損證據包含發行人或債務人之重大財務困難、違約（例如利息或本金支付之延滯或不償付）、債務人將進入破產或其他財務重整之可能性大增或由於財務困難而使金融資產之活絡市場消失。

當備供出售金融資產發生減損時，原先已認列於其他綜合損益之累計損失金額將重分類至損益。

備供出售權益工具投資已認列於損益之減損損失不得透過損益迴轉。任何認列減損損失後之公允價值回升金額係認列於其他綜合損益。備供出售債務工具之公允價值若於後續期間增加，而該增加能客觀地連結至減損損失認列於損益後發生之事項，則減損損失予以迴轉並認列於損益。

合併公司所持有之上述未上市（櫃）股票投資，於資產負債表日係按成本減除減損損失衡量，因其公允價值合理估計數之區間重大且無法合理評估各種估計之機率，致合併公司管理階層認為其公允價值無法可靠衡量。

所有金融資產之減損損失係直接自金融資產之帳面金額中扣除，惟應收帳款係藉由備抵帳戶調降其帳面金額。當判斷應收帳款無法收回時，係沖銷備抵帳戶。原先已沖銷而後續收回之款項則貸記備抵帳戶。除因應收帳款無法收回而沖銷備抵帳戶外，備抵帳戶帳面金額之變動認列於損益。

(3) 金融資產之除列

合併公司僅於對來自金融資產現金流量之合約權利失效，或已移轉金融資產且該資產所有權之幾乎所有風險及報酬已移轉予其他企業時，始將金融資產除列。

於一金融資產整體除列時，其帳面金額與所收取對價加計已認列於其他綜合損益之任何累計利益或損失之總和間之差額係認列於損益。

2. 金融負債

(1) 後續衡量

金融負債係以有效利息法按攤銷後成本衡量。

(2) 金融負債之除列

除列金融負債時，其帳面金額與所支付對價（包含任何所移轉之非現金資產或承擔之負債）間之差額認列為損益。

(十二) 收入認列

1. 商品之銷售

銷售商品係於下列條件完全滿足時認列收入：

- (1) 合併公司已將商品所有權之重大風險及報酬移轉予買方；
- (2) 合併公司對於已經出售之商品既不持續參與管理，亦未維持有效控制；
- (3) 收入金額能可靠衡量；
- (4) 與交易有關之經濟效益很有可能流入合併公司；及
- (5) 與交易有關之已發生或將發生之成本能可靠衡量。

去料加工時，加工產品所有權之重大風險及報酬並未移轉，是以去料時不作銷貨處理。

2. 股利收入及利息收入

投資所產生之股利收入係於股東收款之權利確立時認列，惟前提係與交易有關之經濟效益很有可能流入合併公司，且收入金額能可靠衡量。

金融資產之利息收入係於經濟效益很有可能流入合併公司，且收入金額能可靠衡量時認列。利息收入係依時間之經過按流通在外本金與所適用之有效利率採應計基礎認列。

(十三) 租賃

1. 合併公司為承租人

營業租賃給付係按直線基礎於租賃期間內認列為費用。

2. 合併公司為出租人

營業租賃之租賃收益係按直線基礎於相關租賃期間內認列為收益。

(十四) 員工福利

1. 短期員工福利

短期員工福利相關負債係以換取員工服務而預期支付之非折現金額衡量。

2. 退職後福利

確定提撥退休計畫之退休金係於員工提供服務期間將應提撥之退休金數額認列為費用。

確定福利退休計畫之確定福利成本（含服務成本、淨利息及再衡量數）係採預計單位福利法精算。服務成本（含當期服務成本）及淨確定福利資產淨利息於發生時認列為員工福利費用。再衡量數（含精算損益、資產上限影響數之變動及扣除利息後之計畫資產報酬）於發生時認列於其他綜合損益並列入保留盈餘，後續期間不重分類至損益。

淨確定福利資產係確定福利退休計畫之提撥剩餘。

(十五) 所得稅

所得稅費用係當期所得稅及遞延所得稅之總和。

1. 當期所得稅

本期應付所得稅係以本期課稅所得為基礎。因部分收益及費損係其他期間之應課稅或可減除項目，或依相關稅法非屬應課稅或可減除項目，致課稅所得不同於個體綜合損益表所報導

之稅前淨利。本公司本期所得稅相關負債係按資產負債表日法定之稅率計算。

依所得稅法規定計算之未分配盈餘加徵 10%所得稅列為股東會決議年度之所得稅費用。

以前年度應付所得稅之調整，列入當年度所得稅。

2. 遞延所得稅

遞延所得稅係依帳載資產及負債帳面金額與計算課稅所得之課稅基礎二者所產生之暫時性差異計算。

遞延所得稅負債一般係就所有應課稅暫時性差異予以認列，而遞延所得稅資產則於很有可能具有課稅所得以供可減除暫時性差異及虧損扣抵所產生之所得稅抵減使用時認列。

與投資子公司相關之應課稅暫時性差異皆認列遞延所得稅負債，惟合併公司若可控制暫時性差異迴轉之時點，且該暫時性差異很有可能於可預見之未來不會迴轉者除外。與此類投資有關之可減除暫時性差異所產生之遞延所得稅資產，僅於其很有可能具有足夠課稅所得用以實現暫時性差異，且於可預見之未來預期將迴轉的範圍內，予以認列遞延所得稅資產。

遞延所得稅資產之帳面金額於每一資產負債表日予以重新檢視，並針對已不再很有可能具有足夠之課稅所得以供其回收所有或部分資產者，調減帳面金額。原未認列為遞延所得稅資產者，亦於每一資產負債表日予以重新檢視，並在未來很有可能產生課稅所得以供其回收所有或部分資產者，調增遞延所得稅資產帳面金額。

遞延所得稅資產及負債係以預期負債清償或資產實現時之稅率衡量，該稅率係以資產負債表日已立法或已實質性立法之稅率及稅法為基礎。遞延所得稅負債及資產之衡量係反映企業於資產負債表日預期回收或清償其資產及負債帳面金額之方式所產生之租稅後果。

3. 本年度之當期及遞延所得稅

當期及遞延所得稅係認列於損益，惟與認列於其他綜合損益項目相關之當期及遞延所得稅係認列於其他綜合損益。

五、重大會計判斷、估計及假設不確定性之主要來源

合併公司於採用會計政策時，對於不易自其他來源取得相關資訊者，管理階層必須基於歷史經驗及其他視為攸關之因素作出相關之判斷、估計及假設。實際結果可能與估計有所不同。

管理階層將對估計與基本假設持續檢視。若估計之修正僅影響當期，則於修正當期認列；若會計估計之修正同時影響當期及未來期間，則於修正當期及未來期間認列。

(一) 應收款項之估計減損

當有客觀證據顯示減損跡象時，合併公司考量未來現金流量之估計。減損損失之金額係以該資產之帳面金額及估計未來現金流量（排除尚未發生之未來信用損失）按該金融資產之原始有效利率折現之現值間的差額衡量。若未來實際現金流量少於預期，可能會產生重大減損損失。

(二) 存貨之減損

存貨淨變現價值係正常營業過程中之估計售價減除至完工尚需投入之估計成本及完成出售所需之估計成本後之餘額估計，該等估計係依目前市場狀況及類似產品之歷史銷售經驗評估，市場情況之改變可能重大影響該等估計結果。

(三) 所得稅

截至 104 年 12 月 31 日止，與未使用課稅損失及虧損扣抵有關之遞延所得稅資產帳面金額為 16,556 仟元。遞延所得稅資產之可實現性主要視未來能否有足夠之獲利或應課稅暫時性差異而定。若未來實際產生之獲利少於預期，可能會產生重大遞延所得稅資產之迴轉，該等迴轉係於發生期間認列為損益。

六、現金及約當現金

	104年12月31日	103年12月31日
庫存現金	\$ 167	\$ 357
銀行存款		
支票及活期存款	16,493	25,721
外幣存款	524,650	176,644
約當現金(原始到期日在3個月以內之投資)		
商業本票	-	54,867
定期存款	-	55,600
銀行外幣定期存款	-	33,607
	<u>\$541,310</u>	<u>\$346,796</u>

現金及約當現金於資產負債表日之市場利率區間如下：

	104年12月31日	103年12月31日
銀行存款	0.05%-0.15%	0.05%-0.17%
商業本票	-	0.635%
原始到期日在3個月以內之銀行定期存款	-	0.93%-3.10%

七、透過損益按公允價值衡量之金融工具－流動

	104年12月31日	103年12月31日
<u>持有供交易之金融資產</u>		
非衍生金融資產		
－基金受益憑證	<u>\$ 10,399</u>	<u>\$ 10,599</u>

八、應收票據、應收帳款淨額及其他應收款

	104年12月31日	103年12月31日
<u>應收票據</u>		
因營業而發生	<u>\$ 19,685</u>	<u>\$ 28,822</u>
<u>應收帳款淨額</u>		
應收帳款	\$281,227	\$214,143
關係人款項	237	-
減：備抵呆帳	(<u>1,866</u>)	(<u>1,764</u>)
	<u>\$279,598</u>	<u>\$212,379</u>
<u>其他應收款</u>		
應收利息	\$ 19	\$ 195
其他	60	60
減：備抵呆帳	-	-
	<u>\$ 79</u>	<u>\$ 255</u>

合併公司對商品銷售之平均授信期間為 90 至 115 天，備抵呆帳係參考帳齡分析、歷史經驗及客戶財務狀況分析等，以估計無法回收之金額。

應收帳款之帳齡分析如下：

	<u>104年12月31日</u>	<u>103年12月31日</u>
0 至 60 天	\$209,417	\$133,851
61 至 90 天	53,809	44,126
91 至 180 天	16,424	34,114
181 天以上	<u>1,814</u>	<u>2,052</u>
合 計	<u>\$281,464</u>	<u>\$214,143</u>

以上係以立帳日為基準進行帳齡分析。

應收帳款之備抵呆帳變動資訊如下：

	<u>104年度</u>	<u>103年度</u>
年初餘額	\$ 1,764	\$ 3,074
加(減)：本年度提列(迴轉)		
呆帳費用	350	(1,426)
減：本年度實際沖銷	(296)	-
外幣換算差額	<u>48</u>	<u>116</u>
年底餘額	<u>\$ 1,866</u>	<u>\$ 1,764</u>

九、存貨淨額

	<u>104年12月31日</u>	<u>103年12月31日</u>
原 料	\$ 39,907	\$ 38,750
製 成 品	30,390	11,015
在途存貨	14,497	4,936
在 製 品	10,293	9,835
半 成 品	<u>9,916</u>	<u>6,839</u>
	<u>\$105,003</u>	<u>\$ 71,375</u>

104 及 103 年度與存貨相關之銷貨成本分別為 823,437 仟元及 676,807 仟元，其中包括存貨跌價損失分別為 2,740 仟元及 1,609 仟元。

十、子公司

列入合併財務報告之子公司

本合併財務報告編製主體如下：

投資公司名稱	子公司名稱	業務性質	所持股權百分比		說明
			104年 12月31日	103年 12月31日	
本公司	Infotex Enterprise Ltd	海外轉投資	100%	100%	
本公司	飛躍科技	主要營業風險為匯率風險	-	-	註1
Infotex Enterprise Ltd.	Topower computer (USA) Inc.	電腦及周邊設備之銷售 電源供應器及其他電子產品 之銷售 主要營業風險為匯率風險	100%	100%	註2

註1：飛躍科技公司已於103年5月6日處分，自處分日起飛躍科技公司之帳目不再併入編製合併財務報告，導致自103年第2季起合併主體發生變動，此項報表主體之變更不追溯重編以前年度合併財務報告。

註2：孫公司Topower computer (USA) Inc.於104年7月22日經加州政府准予解散登記，本公司至105年3月21日止共收到賸餘財產分配款美金51,299.23元。

所有子公司均已編入合併財務報告，所有合併公司間之內部交易均已於合併財務報告中銷除。

十一、預付款項

	104年12月31日	103年12月31日
留抵稅額	\$ 5,850	\$ 1,902
其他預付款	<u>1,147</u>	<u>649</u>
	<u>\$ 6,997</u>	<u>\$ 2,551</u>

十二、其他金融資產－流動

	104年12月31日	103年12月31日
原始到期日超過3個月之定期存款	<u>\$ 15,984</u>	<u>\$ 15,276</u>

104年及103年12月31日原始到期日超過3個月之人民幣定期存款市場利率分別為年利率2.80%及3.05%。

十三、以成本衡量之金融資產－非流動

	104年12月31日	103年12月31日
國內未上市（櫃）普通股		
三匠科技股份有限公司	\$ 3,195	\$ 3,775
力士科技股份有限公司	<u>3,197</u>	<u>3,197</u>
	<u>\$ 6,392</u>	<u>\$ 6,972</u>

上述未上市（櫃）股票依金融資產衡量種類區分為備供出售金融資產。

合併公司所持有之上述未上市（櫃）股票投資，於資產負債表日係按成本減除累計減損衡量，因其公允價值合理估計數之區間重大且無法合理評估各種估計之機率，致合併公司管理階層認為其公允價值無法可靠衡量。

合併公司以成本衡量之金融資產－非流動三匠科技股份有限公司，因持續虧損經評估於104及103年度認列資產減損損失分別為580仟元及2,225仟元，列於其他利益及損失項下。

十四、不動產、廠房及設備

成本	土 地	房屋及建築	機器設備	模具設備	運輸設備	辦公設備	租賃改良	合 計
104年1月1日餘額	\$ 21,229	\$ 27,783	\$ 25,432	\$ 89,089	\$ 569	\$ 1,106	\$ 16,502	\$181,710
本年度增加	-	-	1,428	39,780	1,164	150	257	42,779
本年度處分	-	-	-	(2,443)	-	-	-	(2,443)
104年12月31日餘額	<u>21,229</u>	<u>27,783</u>	<u>26,860</u>	<u>126,426</u>	<u>1,733</u>	<u>1,256</u>	<u>16,759</u>	<u>222,046</u>
累計折舊及減損								
104年1月1日餘額	-	8,172	12,897	26,243	284	743	13,341	61,680
折舊費用	-	545	3,529	18,134	111	164	974	23,457
本年度處分	-	-	-	(2,430)	-	-	-	(2,430)
104年12月31日餘額	<u>-</u>	<u>8,717</u>	<u>16,426</u>	<u>41,947</u>	<u>395</u>	<u>907</u>	<u>14,315</u>	<u>82,707</u>
104年12月31日淨額	<u>\$ 21,229</u>	<u>\$ 19,066</u>	<u>\$ 10,434</u>	<u>\$ 84,479</u>	<u>\$ 1,338</u>	<u>\$ 349</u>	<u>\$ 2,444</u>	<u>\$139,339</u>

成本	土 地	房屋及建築	機器設備	模具設備	運輸設備	辦公設備	租賃改良	其他設備	合 計
103年1月1日餘額	\$ 34,813	\$ 32,060	\$ 25,432	\$ 66,378	\$ 569	\$ 1,106	\$ 16,502	\$ 3,030	\$179,890
本年度增加	-	-	-	22,711	-	-	-	-	22,711
移轉至投資性不動產	(13,584)	(4,277)	-	-	-	-	-	-	(17,861)
合併個體變動影響數	-	-	-	-	-	-	-	(3,030)	(3,030)
103年12月31日餘額	<u>21,229</u>	<u>27,783</u>	<u>25,432</u>	<u>89,089</u>	<u>569</u>	<u>1,106</u>	<u>16,502</u>	<u>-</u>	<u>181,710</u>
累計折舊及減損									
103年1月1日餘額	-	8,431	9,320	11,757	190	491	12,396	3,030	45,615
折舊費用	-	615	3,577	14,486	94	252	945	-	19,969
移轉至投資性不動產	-	(874)	-	-	-	-	-	-	(874)
合併個體變動影響數	-	-	-	-	-	-	-	(3,030)	(3,030)
103年12月31日餘額	<u>-</u>	<u>8,172</u>	<u>12,897</u>	<u>26,243</u>	<u>284</u>	<u>743</u>	<u>13,341</u>	<u>-</u>	<u>61,680</u>
103年12月31日淨額	<u>\$ 21,229</u>	<u>\$ 19,611</u>	<u>\$ 12,535</u>	<u>\$ 62,846</u>	<u>\$ 285</u>	<u>\$ 363</u>	<u>\$ 3,161</u>	<u>\$ -</u>	<u>\$120,030</u>

折舊費用係以直線基礎按下列耐用年數計提：

房屋及建築	50年
機器設備	3至6年
模具設備	2至5年
運輸設備	5年
辦公設備	2至5年
租賃改良	3至7年

十五、投資性不動產

	<u>土</u>	<u>地</u>	<u>房屋及建築</u>	<u>合</u>	<u>計</u>
<u>成 本</u>					
104年1月1日餘額	\$	13,584	\$	4,277	\$ 17,861
104年12月31日餘額		<u>13,584</u>		<u>4,277</u>	<u>17,861</u>
<u>累計折舊</u>					
104年1月1日餘額	-		887		887
折舊費用	-		<u>84</u>		<u>84</u>
104年12月31日餘額	-		<u>971</u>		<u>971</u>
104年12月31日淨額	\$	<u>13,584</u>	\$	<u>3,306</u>	\$ <u>16,890</u>
	<u>土</u>	<u>地</u>	<u>房屋及建築</u>	<u>合</u>	<u>計</u>
<u>成 本</u>					
自不動產、廠房及設備轉入	\$	13,584	\$	4,277	\$ 17,861
103年12月31日餘額		<u>13,584</u>		<u>4,277</u>	<u>17,861</u>
<u>累計折舊</u>					
折舊費用	-		13		13
自不動產、廠房及設備轉入	-		<u>874</u>		<u>874</u>
103年12月31日餘額	-		<u>887</u>		<u>887</u>
103年12月31日淨額	\$	<u>13,584</u>	\$	<u>3,390</u>	\$ <u>16,974</u>

折舊費用係以直線基礎按下列耐用年數計提：

房屋及建築	50年
-------	-----

截至104年及103年12月31日止，合併公司投資性不動產之公允價值係由管理階層參考當地市場行情資訊評估，其公允價值分別為47,849仟元及25,111仟元。

十六、無形資產

	專	利	權	電腦軟體成本	合	計
<u>成 本</u>						
104年1月1日餘額	\$	577		\$ 4,543		\$ 5,120
單獨取得		-		185		185
處分		-		(178)		(178)
104年12月31日餘額		<u>577</u>		<u>4,550</u>		<u>5,127</u>
<u>累計攤銷</u>						
104年1月1日餘額		193		3,883		4,076
攤銷費用		115		673		788
處分		-		(178)		(178)
104年12月31日餘額		<u>308</u>		<u>4,378</u>		<u>4,686</u>
104年12月31日淨額	\$	<u>269</u>		\$ <u>172</u>		\$ <u>441</u>
<u>成 本</u>						
103年1月1日餘額	\$	<u>577</u>		\$ <u>4,543</u>		\$ <u>5,120</u>
103年12月31日餘額		<u>577</u>		<u>4,543</u>		<u>5,120</u>
<u>累計攤銷</u>						
103年1月1日餘額		77		2,434		2,511
攤銷費用		<u>116</u>		<u>1,449</u>		<u>1,565</u>
103年12月31日餘額		<u>193</u>		<u>3,883</u>		<u>4,076</u>
103年12月31日淨額	\$	<u>384</u>		\$ <u>660</u>		\$ <u>1,044</u>

攤銷費用係以直線基礎按下列耐用年數計提：

專利權	5年
電腦軟體成本	3年

十七、其他非流動資產

	104年12月31日	103年12月31日
預付設備款	\$ 5,041	\$ 37
存出保證金	<u>2,501</u>	<u>2,639</u>
	<u>\$ 7,542</u>	<u>\$ 2,676</u>

十八、應付票據及應付帳款

	<u>104年12月31日</u>	<u>103年12月31日</u>
<u>應付票據</u>		
因營業而發生	<u>\$103,782</u>	<u>\$ 74,363</u>
<u>應付帳款</u>		
因營業而發生	<u>\$107,749</u>	<u>\$ 62,463</u>

(一) 應付票據

合併公司之應付票據主要係支付貨款及營業支出而開立之票據。

(二) 應付帳款

主要係支付貨款之帳款，合併公司訂有財務風險管理政策，以確保所有應付款於預先約定之信用期限內償還。

十九、其他應付款項

	<u>104年12月31日</u>	<u>103年12月31日</u>
應付設備款	\$ 32,399	\$ 15,015
應付薪資及獎金	12,008	8,614
應付佣金	8,161	1,851
其他	<u>9,189</u>	<u>8,570</u>
	<u>\$ 61,757</u>	<u>\$ 34,050</u>

二十、退職後福利計畫

(一) 確定提撥計畫

合併公司中之本公司所適用「勞工退休金條例」之退休金制度，係屬政府管理之確定提撥退休計畫，依員工每月薪資 6% 提撥退休金至勞工保險局之個人專戶。

(二) 確定福利計畫

合併公司中之本公司依我國「勞動基準法」辦理之退休金制度，係屬政府管理之確定福利退休計畫。員工退休金之支付，係根據服務年資及核准退休日前 6 個月平均工資計算。本公司原按員工每月薪資總額 5% 提撥退休金，交由勞工退休準備金監督委員會以該委員會名義存入台灣銀行之專戶，並經新北市政府同意自 103 年 3 月起

至 105 年 2 月底止暫停提撥勞工退休準備金。該專戶係委託勞動部勞動基金運用局管理，本公司並無影響投資管理策略之權利。

列入合併資產負債表之確定福利計畫金額列示如下：

	104年12月31日	103年12月31日
確定福利義務現值	(\$ 6,756)	(\$ 5,794)
計畫資產公允價值	<u>9,381</u>	<u>9,137</u>
提撥剩餘	<u>\$ 2,625</u>	<u>\$ 3,343</u>

淨確定福利資產變動如下：

	確 定 福 利 義 務 現 值	計 畫 資 產 公 允 價 值	淨 確 定 福 利 資 產
104 年 1 月 1 日 餘 額	\$ 5,794	(\$ 9,137)	(\$ 3,343)
服務成本			
當期服務成本	118	-	118
利息費用 (收入)	<u>96</u>	<u>(152)</u>	<u>(56)</u>
認列於損益	<u>214</u>	<u>(152)</u>	<u>62</u>
再衡量數			
計畫資產報酬 (除包含於 淨利息之金額外)	-	(92)	(92)
精算損失—假設變動	431	-	431
精算損失—經驗調整	<u>317</u>	<u>-</u>	<u>317</u>
認列於其他綜合損益	<u>748</u>	<u>(92)</u>	<u>656</u>
104 年 12 月 31 日 餘 額	<u>\$ 6,756</u>	<u>(\$ 9,381)</u>	<u>(\$ 2,625)</u>
	確 定 福 利 義 務 現 值	計 畫 資 產 公 允 價 值	淨 確 定 福 利 資 產
103 年 1 月 1 日 餘 額	\$ 6,823	(\$ 8,825)	(\$ 2,002)
服務成本			
當期服務成本	146	-	146
利息費用 (收入)	<u>102</u>	<u>(135)</u>	<u>(33)</u>
認列於損益	<u>248</u>	<u>(135)</u>	<u>113</u>
再衡量數			
計畫資產報酬 (除包含於 淨利息之金額外)	-	(97)	(97)
精算利益—假設變動	(1,162)	-	(1,162)
精算利益—經驗調整	<u>(115)</u>	<u>-</u>	<u>(115)</u>
認列於其他綜合損益	<u>(1,277)</u>	<u>(97)</u>	<u>(1,374)</u>
雇主提撥	<u>-</u>	<u>(80)</u>	<u>(80)</u>
103 年 12 月 31 日 餘 額	<u>\$ 5,794</u>	<u>(\$ 9,137)</u>	<u>(\$ 3,343)</u>

合併公司因「勞動基準法」之退休金制度暴露於下列風險：

1. 投資風險：勞動部勞動基金運用局透過自行運用及委託經營方式，將勞工退休基金分別投資於國內（外）權益證券與債務證券及銀行存款等標的，惟本公司之計畫資產得分配金額係以不低於當地銀行 2 年定期存款利率計算而得之收益。
2. 利率風險：政府公債／公司債之利率下降將使確定福利義務現值增加，惟計畫資產之債務投資報酬亦會隨之增加，兩者對淨確定福利負債之影響具有部分抵銷之效果。
3. 薪資風險：確定福利義務現值之計算係參考計畫成員之未來薪資。因此計畫成員薪資之增加將使確定福利義務現值增加。

合併公司之確定福利義務現值係由合格精算師進行精算，衡量日之重大假設如下：

	<u>104年12月31日</u>	<u>103年12月31日</u>
折現率	1.08%	1.66%
薪資預期增加率	0.75%	1.00%

若重大精算假設分別發生合理可能之變動，在所有其他假設維持不變之情況下，將使確定福利義務現值增加（減少）之金額如下：

	<u>104年12月31日</u>	<u>103年12月31日</u>
折現率		
增加 0.5%	(<u>\$ 374</u>)	(<u>\$ 328</u>)
減少 0.5%	<u>\$ 404</u>	<u>\$ 355</u>
薪資預期增加率		
增加 0.5%	<u>\$ 400</u>	<u>\$ 329</u>
減少 0.5%	(<u>\$ 373</u>)	(<u>\$ 352</u>)

由於精算假設可能彼此相關，僅單一假設變動之可能性不大，故上述敏感度分析可能無法反映確定福利義務現值實際變動情形。

	<u>104年12月31日</u>	<u>103年12月31日</u>
預期 1 年內提撥金額	<u>\$ -</u>	<u>\$ -</u>
確定福利義務平均到期期間	15 年	16 年

二一、權益

(一) 股本

普通股

	<u>104年12月31日</u>	<u>103年12月31日</u>
額定股數(仟股)	<u>66,000</u>	<u>66,000</u>
額定股本	<u>\$660,000</u>	<u>\$660,000</u>
已發行且已收足股款之股數 (仟股)	<u>64,431</u>	<u>64,431</u>
已發行股本	<u>\$644,306</u>	<u>\$644,306</u>

已發行之普通股每股面額為 10 元，每股享有一表決權及收取股利之權利。

(二) 資本公積

	<u>104年12月31日</u>	<u>103年12月31日</u>
股票發行溢價	<u>\$ 14,705</u>	<u>\$ 14,705</u>

此類資本公積得用以彌補虧損，亦得於公司無虧損時，用以發放現金或撥充股本，惟撥充股本時每年以實收股本之一定比率為限。

(三) 保留盈餘及股利政策

依本公司 104 年 11 月董事會擬議之修正章程規定，年度總決算如有盈餘，應先提繳稅款、彌補累積虧損，次提 10% 為法定盈餘公積，另依法令或主管機關規定提列或迴轉特別盈餘公積後，其餘除派付股息外，如尚有盈餘，再由股東會決議分派股東紅利。

依 104 年 5 月公司法之修正，股息及紅利之分派限於股東，員工非屬盈餘分派之對象。配合上述法規，本公司於 104 年 11 月 9 日董事會擬議之修正公司章程，尚待預計於 105 年 6 月 28 日召開之股東常會決議。員工及董監事酬勞估列基礎及實際配發情形，參閱附註二二之(二)員工福利費用。

本公司依金管證發字第 1010047490 號函及「採用國際財務報導準則 (IFRSs) 後，提列特別盈餘公積之適用疑義問答」等規定提列及迴轉特別盈餘公積。

法定盈餘公積應提撥至其餘額達公司實收股本總額時為止。法定盈餘公積得用以彌補虧損。公司無虧損時，法定盈餘公積超過實收股本總額 25% 之部分除得撥充股本外，尚得以現金分配。

分配未分配盈餘時，除屬非中華民國境內居住者之股東外，其餘股東可獲配按股利分配日之稅額扣抵比率計算之股東可扣抵稅額。

本公司考量未來投資資金需求、財務結構及盈餘等情形，採剩餘股利政策，求永續經營及穩定成長，未來公司盈餘將視公司經營狀況，適度採股票股利或現金股利方式發放，其中現金股利之發放以不低於當年度股利發放總額 30% 為原則。

本公司於 104 年 6 月 24 日舉行股東常會，決議通過 103 年度盈餘分配，除彌補以往年度虧損，就其餘額提列法定盈餘公積 2,604 仟元及特別盈餘公積 282 仟元，其餘可供分配盈餘經股東會決議不擬分配。

本公司於 103 年 6 月 26 日舉行股東常會決議將 102 年度純益轉入待彌補虧損。

本公司 105 年 3 月 29 日董事會擬議 104 年度盈餘分配案如下：

	<u>盈 餘 分 配 案</u>	<u>每 股 股 利 (元)</u>
法定盈餘公積	\$ 20,107	
特別盈餘公積迴轉	(90)	
現金股利	128,861	\$ 2

有關 104 年度之盈餘分配案尚待預計於 105 年 6 月 28 日召開之股東常會決議。

二二、繼續營業單位淨利

繼續營業單位淨利係包含以下項目：

(一) 折舊及攤銷

	<u>104年度</u>	<u>103年度</u>
不動產、廠房及設備	\$ 23,457	\$ 19,969
投資性不動產	84	13
無形資產	788	1,565
合 計	<u>\$ 24,329</u>	<u>\$ 21,547</u>

(接次頁)

(承前頁)

	104年度	103年度
折舊及攤銷費用依功能別彙總		
營業成本	\$ 20,696	\$ 16,301
營業費用	3,549	5,233
營業外支出	84	13
	<u>\$ 24,329</u>	<u>\$ 21,547</u>

(二) 員工福利費用

	104年度	103年度
短期員工福利	\$ 62,948	\$ 60,373
退職後福利(附註二十)		
確定提撥計畫	2,689	2,663
確定福利計畫	62	113
	<u>\$ 65,699</u>	<u>\$ 63,149</u>
依功能別彙總		
營業成本	\$ 32,292	\$ 33,230
營業費用	33,407	29,919
	<u>\$ 65,699</u>	<u>\$ 63,149</u>

依修正前章程規定，本公司係以當年度稅後可分配盈餘分別以3%~20%及0.5%~5%分派員工紅利及董監事酬勞，103年度對於應付員工紅利及董監酬勞之估列依過去經驗及考量本期營運狀況以可能發放金額為基礎，經評估後不予估列。依104年5月修正後公司法及104年11月經董事會擬議之修正章程，本公司係以當年度扣除分派員工及董監酬勞前之稅前利益分別以不低於1%及不高於5%提撥員工酬勞及董監事酬勞。104年度估列員工酬勞2,200仟元及董監事酬勞1,100仟元，係分別按前述稅前利益之約1%及0.5%估列，該等金額於105年3月29日董事會決議以現金配發，尚待預計於105年6月28日召開之股東常會決議修正章程後，報告股東會。

年度合併財務報告通過發布日前經董事會決議之發放金額有重大變動時，該變動調整原提列年度費用，年度合併財務報告通過發布日後若金額仍有變動，則依會計估計變動處理，於次一年度調整入帳。

本公司分別於 104 年 6 月 24 日及 103 年 6 月 26 日舉行股東常會決議不配發員工紅利及董監酬勞，與 103 年度及 102 年度合併財務報告認列員工紅利及董監酬勞並無差異。

有關本公司 105 年董事會決議之員工酬勞及董監事酬勞資訊，及 104 與 103 年股東會決議之員工紅利及董監事酬勞資訊，請至台灣證券交易所「公開資訊觀測站」查詢。

(三) 其他收入

	104年度	103年度
租金收入	\$ 2,134	\$ 3,461
利息收入	1,721	1,942
權利金收入	567	1,040
股利收入	200	200
其他收入	<u>1,030</u>	<u>1,723</u>
	<u>\$ 5,652</u>	<u>\$ 8,366</u>

(四) 其他利益及損失

	104年度	103年度
持有供交易之金融資產(損)益	(\$ 200)	\$ 1,816
處分不動產、廠房及設備損失	(13)	-
金融資產減損損失(附註十三)	(580)	(2,225)
淨外幣兌換利益	24,167	13,601
什項支出	(<u>310</u>)	(<u>707</u>)
	<u>\$ 23,064</u>	<u>\$ 12,485</u>
外幣兌換利益總額	\$ 50,363	\$ 22,810
外幣兌換損失總額	(<u>26,196</u>)	(<u>9,209</u>)
淨 益	<u>\$ 24,167</u>	<u>\$ 13,601</u>

二三、繼續營業單位所得稅

(一) 認列於損益之所得稅費用之主要組成項目：

	104年度	103年度
當期所得稅		
本年度產生者	\$ 37,378	\$ 21,587
未分配盈餘加徵	2,315	-
以前年度之調整	<u>-</u>	(<u>21</u>)
	<u>39,693</u>	(<u>21,566</u>)

(接次頁)

(承前頁)

	<u>104年度</u>	<u>103年度</u>
遞延所得稅		
本年度產生者	(\$ 989)	\$ 815
未認列之虧損扣抵及可 減除暫時性差異	(<u>25,846</u>)	(<u>22,357</u>)
	(<u>26,835</u>)	(<u>21,542</u>)
認列於損益之所得稅費用	<u>\$ 12,858</u>	<u>\$ 24</u>

會計所得與所得稅費用之調節如下：

	<u>104年度</u>	<u>103年度</u>
繼續營業單位稅前淨利	<u>\$213,931</u>	<u>\$130,831</u>
稅前淨利按法定稅率計算之 所得稅費用	\$ 36,368	\$ 22,241
稅上不可減除之費損	-	489
免稅所得	-	(343)
未分配盈餘加徵	2,315	-
未認列之虧損扣抵	(12,454)	(22,357)
未認列之可減除暫時性差異	(13,392)	-
以前年度之當期所得稅費用 於本年度之調整	-	(21)
於其他轄區營運之子公司不 同稅率之影響數	<u>21</u>	<u>15</u>
認列於損益之所得稅費用	<u>\$ 12,858</u>	<u>\$ 24</u>

本公司所適用之稅率為 17%。

由於 105 年度股東會盈餘分配情形尚具不確定性，故 104 年度未分配盈餘加徵 10% 所得稅之潛在所得稅後果尚無法可靠決定。

(二) 認列於其他綜合損益之所得稅

	<u>104年度</u>	<u>103年度</u>
遞延所得稅		
本年度產生者		
國外營運機構財務報表換 算之兌換差額	\$ 19	\$ 34
確定福利計畫之再衡量數	(<u>111</u>)	<u>233</u>
認列於其他綜合損益之所得稅	<u>(\$ 92)</u>	<u>\$ 267</u>

(三) 遞延所得稅資產與負債

遞延所得稅資產及負債之變動如下：

104 年度

遞延所得稅資產	年初餘額	認列於損益	認列於 其他綜合損益	年底餘額
暫時性差異				
以成本衡量之金融資產	\$ 1,569	\$ 99	\$ -	\$ 1,668
未實現存貨跌價損失	933	466	-	1,399
子公司投資損失	-	97	-	97
	<u>2,502</u>	<u>662</u>	<u>-</u>	<u>3,164</u>
未認列				
暫時性差異				
子公司投資損失	-	13,392	-	13,392
虧損扣抵	-	12,454	-	12,454
	<u>-</u>	<u>25,846</u>	<u>-</u>	<u>25,846</u>
未認列虧損扣抵並使用	-	(12,454)	-	(12,454)
虧損扣抵	17,468	(17,468)	-	-
	<u>\$ 19,970</u>	<u>(\$ 3,414)</u>	<u>\$ -</u>	<u>\$ 16,556</u>
遞延所得稅負債				
暫時性差異				
國外營運機構財務報表 之兌換差額	\$ 505	\$ -	\$ 19	\$ 524
確定福利計畫之再衡量 數	569	(12)	(111)	446
未實現兌換利益	1,417	(315)	-	1,102
	<u>\$ 2,491</u>	<u>(\$ 327)</u>	<u>(\$ 92)</u>	<u>\$ 2,072</u>

103 年度

遞延所得稅資產	年初餘額	認列於損益	認列於 其他綜合損益	年底餘額
暫時性差異				
以成本衡量之金融資產	\$ 1,191	\$ 378	\$ -	\$ 1,569
不動產、廠房及設備	330	(330)	-	-
未實現存貨跌價損失	659	274	-	933
	<u>2,180</u>	<u>322</u>	<u>-</u>	<u>2,502</u>
未認列				
虧損扣抵	-	22,357	-	22,357
未認列虧損扣抵並使用	-	(22,357)	-	(22,357)
虧損扣抵	16,674	794	-	17,468
	<u>\$ 18,854</u>	<u>\$ 1,116</u>	<u>\$ -</u>	<u>\$ 19,970</u>
遞延所得稅負債				
暫時性差異				
國外營運機構財務報表 之兌換差額	\$ 471	\$ -	\$ 34	\$ 505
確定福利計畫之再衡量 數	340	(4)	233	569
未實現兌換利益	276	1,141	-	1,417
	<u>\$ 1,087</u>	<u>\$ 1,137</u>	<u>\$ 267</u>	<u>\$ 2,491</u>

(四) 未於資產負債表中認列遞延所得稅資產之可減除暫時性差異及未使用虧損扣抵稅額

	<u>104年12月31日</u>	<u>103年12月31日</u>
虧損扣抵		
110 年度到期	\$ -	\$ 14,494
120 年度到期 (註)	-	15,370
121 年度到期 (註)	-	4,394
122 年度到期 (註)	-	11,141
	<u>\$ -</u>	<u>\$ 45,399</u>
可減除暫時性差異		
投資損失	<u>\$ -</u>	<u>\$ 14,630</u>

註：係美國孫公司 E-power 可抵減稅額。

(五) 兩稅合一相關資訊

	<u>104年12月31日</u>	<u>103年12月31日</u>
87 年度以後未分配盈餘	<u>\$223,682</u>	<u>\$ 26,040</u>
股東可扣抵稅額帳戶餘額	<u>\$ 8,164</u>	<u>\$ 8,639</u>
	<u>104年度 (預計)</u>	<u>103年度</u>
盈餘分配適用之稅額扣抵比率	7.97%	20.48%

自 104 年 1 月 1 日起，本國個人股東以獲配股利總額所含可扣抵稅額之「半數」抵減其綜合所得稅。

(六) 所得稅核定情形

本公司營利事業所得稅結算申報案件，業經稅捐稽徵機關核定至 102 年度，核定數與申報數無差異。

二四、每股盈餘

用以計算每股盈餘之盈餘及普通股加權平均股數如下：

<u>本年度淨利</u>	<u>104年度</u>	<u>103年度</u>
用以計算基本每股盈餘之淨利	<u>\$201,073</u>	<u>\$130,779</u>

股 數	單位：仟股	
	104年度	103年度
用以計算基本每股盈餘之普通 股加權平均股數	64,431	64,431
具稀釋作用潛在普通股之影響：		
員工酬勞	17	-
用以計算稀釋每股盈餘之普通 股加權平均股數	<u>64,448</u>	<u>64,431</u>

若合併公司得選擇以股票或現金發放員工酬勞，則計算稀釋每股盈餘時，假設員工酬勞將採發放股票方式，並於該潛在普通股具有稀釋作用時計入加權平均流通在外股數，以計算稀釋每股盈餘。於次年度股東會決議員工酬勞發放股數前計算稀釋每股盈餘時，亦繼續考量該等潛在普通股之稀釋作用。

二五、處分子公司

合併公司於 103 年 5 月 6 日處分飛躍科技公司，並對飛躍科技公司喪失控制。

(一) 收取之對價

現 金	處分飛躍科技公司 <u>\$ 821</u>
-----	---------------------------

(二) 於喪失控制日，對喪失控制資產及負債之分析

流動資產	處分飛躍科技公司
現金及約當現金	\$ 556
預付款項	629
遞延所得稅資產	<u>148</u>
處分之淨資產	<u>\$ 1,333</u>

(三) 處分子公司之利益

收取之對價	103年度 <u>\$ 821</u>
處分之淨資產	(1,333)
非控制權益	<u>512</u>
處分利益	<u>\$ -</u>

(四) 處分子公司之淨現金流入

	103年度
以現金收取之對價	\$ 821
減：處分之現金餘額	(556)
	<u>\$ 265</u>

二六、非現金交易

合併公司於 104 及 103 年度進行下列非現金交易之投資活動：

	104年度	103年度
購置不動產、廠房及設備	\$ 42,779	\$ 22,711
加：年初其他應付款項	15,015	-
減：年底其他應付款項	(32,399)	(15,015)
支付現金數	<u>\$ 25,395</u>	<u>\$ 7,696</u>

二七、營業租賃協議

(一) 合併公司為承租人

營業租賃係承租房地，租賃期間為 1~4 年。於租賃期間終止時，合併公司對租賃房地並無優惠承購權。

截至 104 年及 103 年 12 月 31 日止，合併公司因營業租賃合約所支付之存出保證金分別為 1,400 仟元及 1,682 仟元。

不可取消營業租賃之未來最低租賃給付總額如下：

	104年12月31日	103年12月31日
1 年內	\$ 8,400	\$ 9,274
超過 1 年但不超過 5 年	-	8,400
	<u>\$ 8,400</u>	<u>\$ 17,674</u>

認列於損益之租賃給付如下：

	104年度	103年度
最低租賃給付	<u>\$ 9,274</u>	<u>\$ 12,258</u>

(二) 合併公司為出租人

營業租賃係出租合併公司所擁有之投資性不動產，租賃期間為 2 年。所有營業租賃合約均包含承租人於行使續租權時，依市場租金行情調整租金之條款。承租人於租賃期間結束時，對該不動產不具有優惠承購權。

截至 104 年及 103 年 12 月 31 日止，合併公司因營業租賃合約所收取之保證金皆為 220 仟元。

不可取消營業租賃之未來收取最低租賃給付總額如下：

	<u>104年12月31日</u>	<u>103年12月31日</u>
1 年內	\$ 1,257	\$ 1,257
超過 1 年但不超過 5 年	<u>1,153</u>	<u>2,410</u>
	<u>\$ 2,410</u>	<u>\$ 3,667</u>

二八、資本風險管理

合併公司進行資本管理以確保集團內各企業能夠於繼續經營之前提下，藉由將債務及權益餘額最適化，以使股東報酬極大化。合併公司之整體策略並無變化。

二九、金融工具

(一) 公允價值之資訊－非按公允價值衡量之金融工具

合併公司管理階層認為非按公允價值衡量之金融資產及金融負債之帳面金額趨近其公允價值。

(二) 公允價值之資訊－按公允價值衡量之金融工具

1. 公允價值層級

104 年 12 月 31 日

	<u>第 1 等級</u>	<u>第 2 等級</u>	<u>第 3 等級</u>	<u>合 計</u>
<u>透過損益按公允價值衡量之金融資產</u>				
持有供交易之非衍生金融資產	<u>\$ 10,399</u>	<u>\$ -</u>	<u>\$ -</u>	<u>\$ 10,399</u>

103 年 12 月 31 日

	<u>第 1 等級</u>	<u>第 2 等級</u>	<u>第 3 等級</u>	<u>合 計</u>
<u>透過損益按公允價值衡量之金融資產</u>				
持有供交易之非衍生金融資產	<u>\$ 10,599</u>	<u>\$ -</u>	<u>\$ -</u>	<u>\$ 10,599</u>

104 及 103 年度無第 1 級與第 2 級公允價值衡量間移轉之情形。

(三) 金融工具之種類

	104年12月31日	103年12月31日
<u>金融資產</u>		
透過損益按公允價值衡量		
持有供交易	\$ 10,399	\$ 10,599
放款及應收款 (註 1)	857,757	604,485
備供出售金融資產 (註 2)	6,392	6,972
<u>金融負債</u>		
以攤銷後成本衡量 (註 3)	260,989	162,262

註 1：餘額係包含現金及約當現金、應收票據、應收帳款淨額、其他應收款，其他金融資產及存出保證金（不含租賃保證金）等以攤銷後成本衡量之放款及應收款。

註 2：餘額係包含分類為備供出售之以成本衡量金融資產餘額。

註 3：餘額係包含應付票據、應付帳款及其他應付款項（不包含應付薪資及獎金、員工福利）等以攤銷後成本衡量之金融負債。

(四) 財務風險管理目的與政策

合併公司主要金融工具包括外幣存款、應收帳款及應付帳款等。合併公司之財務管理部門係為各業務單位提供服務、監督及管理合併公司營運有關之財務風險。該等風險包括市場風險（包含匯率風險及利率風險）、信用風險及流動性風險。

1. 市場風險

合併公司之營運活動使合併公司承擔之主要財務風險為外幣匯率變動風險及利率變動風險。

合併公司有關金融工具市場風險之暴險及其對該等暴險之管理與衡量方式並無改變。

(1) 匯率風險

合併公司於資產負債表日非功能性貨幣計價之貨幣性資產與貨幣性負債帳面金額以及具匯率風險暴險之衍生工具帳面金額，參閱附註三三。

敏感度分析

合併公司主要受到美金、人民幣及歐元匯率波動之影響。

下表說明當新台幣（功能性貨幣）對各攸關外幣之匯率變動 5%時，合併公司之敏感度分析。5%係為合併公司內部向主要管理階層報告匯率風險時所使用之敏感度比率，亦代表管理階層對外幣匯率之合理可能變動範圍之評估。下表之負數係表示當新台幣相對於各相關貨幣升值 5%時，將使稅前淨利減少之金額；當個體功能性貨幣相對於各相關外幣貶值 5%時，其對稅前淨利之影響將為同金額之正數。

	<u>104年度</u>	<u>103年度</u>
美金（損）益	(\$ 26,275)	(\$ 8,559)
人民幣（損）益	(\$ 1,643)	(\$ 1,666)
歐元（損）益	(\$ 1,816)	(\$ 1,404)

以上主要源自於合併公司於資產負債表日尚流通在外且未進行現金流量避險之美金、人民幣及歐元計價之現金及約當現金、其他金融資產、應收、應付款項。

(2) 利率風險

合併公司於資產負債表日受利率暴險之金融資產帳面金額如下：

	<u>104年12月31日</u>	<u>103年12月31日</u>
具現金流量利率風險 — 金融資產	<u>\$535,879</u>	<u>\$197,580</u>

敏感度分析

下列敏感度分析係依非衍生工具於資產負債表日之利率暴險而定。合併公司內部向主要管理階層報告利率時所使用之變動率為利率增加或減少 25 基點，此亦代表管理階層對利率之合理可能變動範圍之評估。

若利率增加／減少 25 基點，在所有其他變數維持不變之情況下，合併公司 104 及 103 年度之稅前淨利將增加／減少 917 仟元及 360 仟元，主要係因合併公司之活期存款及外幣存款利率風險之暴險。

2. 信用風險

信用風險係指交易對方拖欠合約義務而造成合併公司財務損失之風險。截至資產負債表日，合併公司可能因交易對方未履行義務造成財務損失之最大信用風險暴險主要係來自於合併資產負債表所認列之金融資產帳面金額。

合併公司採行之政策係僅與信譽卓著之對象進行交易，並於必要情形下取得足額之擔保以減輕因拖欠所產生財務損失之風險。

合併公司之信用風險主要係集中於合併公司前三大客戶，截至 104 年及 103 年 12 月 31 日止，應收帳款總額來自前述客戶之比率分別為 97% 及 90%。

3. 流動性風險

合併公司係透過管理及維持足夠部位之現金及約當現金以支應集團營運並減輕現金流量波動之影響。合併公司管理階層監督銀行融資額度使用狀況並確保借款合同條款之遵循。

(1) 流動性及利率風險表

下表係合併公司已約定還款期間之非衍生金融負債剩餘合約到期分析，係依據合併公司最早可能被要求還款之日期，並以金融負債未折現現金流量編製。

104 年 12 月 31 日

	加權平均有效利率(%)	要求即付或短於1個月	1至3個月	3個月至1年	1至5年
非衍生負債					
無附息負債	-	\$ 24,617	\$ 228,616	\$ 18,641	\$ 1,413

103 年 12 月 31 日

	加權平均有效利率(%)	要求即付或短於1個月	1至3個月	3個月至1年	1至5年
非衍生負債					
無附息負債	-	\$ 18,856	\$ 142,603	\$ 8,295	\$ 1,122

(2) 融資額度

	104年12月31日	103年12月31日
已動用金額	\$ -	\$ -
未動用金額	<u>238,475</u>	<u>234,950</u>
	<u>\$238,475</u>	<u>\$234,950</u>

三十、關係人交易

(一) 除已於其他附註揭露外，合併公司與關係人間之交易如下。

1. 營業收入（銷貨退回）

關係人類別	營業收入（銷貨退回）	
	104年度	103年度
實質關係人	\$ 226	\$ -
關聯企業	<u>-</u>	<u>(2,277)</u>
	<u>\$ 226</u>	<u>(\$ 2,277)</u>

合併公司銷售予關係人之價格與一般客戶並無重大差異，惟銷售予關係人之款項視其營運情形收回。

2. 營業成本

帳列項目	關係人類別	104年12月31日	103年12月31日
營業成本	實質關係人	<u>\$ 55</u>	<u>\$ -</u>

3. 應收關係人款項（不含對關係人放款）

帳列項目	關係人類別	104年12月31日	103年12月31日
應收帳款	實質關係人	<u>\$ 237</u>	<u>\$ -</u>

4. 其他關係人款項

帳列項目	關係人類別	104年12月31日	103年12月31日
應付費用	實質關係人	<u>\$ 58</u>	<u>\$ -</u>

(二) 對主要管理階層之獎酬

104及103年度對董事及其他主要管理階層之薪酬總額如下：

	104年度	103年度
短期員工福利	\$ 4,665	\$ 4,055
退職後福利	<u>162</u>	<u>229</u>
	<u>\$ 4,827</u>	<u>\$ 4,284</u>

董事及其他主要管理階層之薪酬係由薪酬委員會依照個人績效及市場趨勢決定。

三一、重大或有事項及未認列之合約承諾：無。

三二、重大之期後事項：無。

三三、具重大影響之外幣資產及負債資訊

以下資訊係按合併公司各個體功能性貨幣以外之外幣彙總表達，所揭露之匯率係指該等外幣換算至功能性貨幣之匯率。具重大影響之外幣資產及負債資訊如下：

104年12月31日

	外	幣	匯	率	帳	面	金	額
<u>金融資產</u>								
<u>貨幣性項目</u>								
美金	\$	23,652	32.825	(美金：新台幣)	\$	776,366		
人民幣		3,257	4.995	(人民幣：新台幣)		16,267		
歐元		773	35.880	(歐元：新台幣)		27,732		
<u>金融負債</u>								
<u>貨幣性項目</u>								
美金		259	32.825	(美金：新台幣)		8,490		

103年12月31日

	外	幣	匯	率	帳	面	金	額
<u>金融資產</u>								
<u>貨幣性項目</u>								
美金	\$	9,069	31.650	(美金：新台幣)	\$	287,059		
人民幣		12,746	5.092	(人民幣：新台幣)		64,901		
歐元		1,166	38.470	(歐元：新台幣)		44,894		
<u>金融負債</u>								
<u>貨幣性項目</u>								
美金		124	31.650	(美金：新台幣)		3,923		
人民幣		34	5.092	(人民幣：新台幣)		172		

具重大影響之未實現外幣兌換損益如下：

外幣匯率	104年度		103年度	
	匯率	未實現淨 兌換利益	匯率	未實現淨 兌換利益
美元	1:32.825 (美元:新台幣)	\$ 6,141	1:31.65 (美元:新台幣)	\$ 7,756
人民幣	1:4.995 (人民幣:新台幣)	(234)	1:5.092 (人民幣:新台幣)	648
歐元	1:35.880 (歐元:新台幣)	578	1:38.470 (歐元:新台幣)	(61)
		<u>\$ 6,485</u>		<u>\$ 8,343</u>

三四、附註揭露事項

(一) 重大交易事項及(二)轉投資事業相關資訊：

1. 資金貸與他人：無。
2. 為他人背書保證：無。
3. 期末持有有價證券情形：附表一。
4. 累積買進或賣出同一有價證券之金額達新台幣 3 億元或實收資本額 20% 以上：無。
5. 取得不動產之金額達新台幣 3 億元或實收資本額 20% 以上：無。
6. 處分不動產之金額達新台幣 3 億元或實收資本額 20% 以上：無。
7. 與關係人進、銷貨之金額達新台幣 1 億元或實收資本額 20% 以上：無。
8. 應收關係人款項達新台幣 1 億元或實收資本額 20% 以上：無。
9. 從事衍生性金融商品交易：無。
10. 被投資公司資訊：附表二。

(三) 大陸投資資訊：

1. 大陸被投資公司名稱、主要營業項目、實收資本額、投資方式、資金匯出入情形、持股比例、本期損益及認列之投資損益、期末投資帳面金額、已匯回投資損益及赴大陸地區投資限額：附表三。
2. 與大陸被投資公司直接或間接經由第三地區所發生下列之重大交易事項，及其價格、付款條件、未實現損益：無

(四) 母子公司間業務關係及重要交易往來情形：無。

三五、部門資訊

提供給主要營運決策者用以分配資源及評量部門績效之資訊，著重於每一交付或提供之產品或勞務之種類。合併公司之應報導部門如下：

至寶光電股份有限公司（至寶光電）

Topower Computer (USA) Inc. (E-Power)

飛躍科技股份有限公司(飛躍科技)(自103年5月6日起已非子公司)

(一) 部門收入營運結果與部門資產

合併公司繼續營業單位之收入與營運結果依應報導部門分析如下：

	104年度			
	至寶光電	E-power	清除部門間 收入及損益	合計
來自外部客戶收入	\$1,103,292	\$ -	\$ -	\$1,103,292
部門損益	\$ 201,073	(\$ 569)	\$ 569	\$ 201,073
部門資產	\$1,171,792	\$ 3,260	(\$ 2,969)	\$1,172,083

	103年度				
	至寶光電	E-power	飛躍科技	清除部門間 收入及損益	合計
來自外部客戶收入	\$ 872,281	(\$ 2,424)	\$ -	\$ -	\$ 869,857
部門間收入	(2,277)	-	-	2,277	-
收入合計	\$ 870,004	(\$ 2,424)	\$ -	\$ 2,277	\$ 869,857
部門損益	\$ 130,779	\$ 52	\$ 73	(\$ 97)	\$ 130,807
部門資產	\$ 859,694	\$ 4,019	\$ -	(\$ 3,430)	\$ 860,283

(二) 主要產品及勞務之收入

合併公司之主要產品及勞務之收入分析如下：

	104年度	103年度
汽車零組件	\$ 956,850	\$ 710,946
電子零組件	130,164	133,257
環保高階電源供應器	16,145	25,593
其他電腦周邊等	133	61
	<u>\$ 1,103,292</u>	<u>\$ 869,857</u>

(三) 地區別資訊

合併公司來自外部客戶之收入之地區別資訊如下：

	<u>104年度</u>	<u>103年度</u>
美洲	\$ 890,212	\$ 579,094
亞洲	154,810	222,565
歐洲	58,270	67,780
其他	-	418
	<u>\$ 1,103,292</u>	<u>\$ 869,857</u>

合併公司非流動資產之地區別資訊如下：

	<u>104年12月31日</u>	<u>103年12月31日</u>
國內	<u>\$164,212</u>	<u>\$140,724</u>

非流動資產不包括分類為金融工具、遞延所得稅資產及淨確定福利資產。

(四) 重要客戶資訊

合併公司重要客戶之銷貨收入資訊如下：

<u>客 戶 名 稱</u>	<u>104年度</u>	<u>103年度</u>
客戶甲	\$ 486,710	\$ 412,476
客戶乙	399,851	199,611
客戶丙	<u>140,842</u>	<u>162,984</u>
	<u>\$ 1,027,403</u>	<u>\$ 775,071</u>

104及103年度除上述重要客戶外，無其他來自單一客戶之收入達合併公司銷貨收入總額之10%以上者。

至寶光電股份有限公司及子公司
(原名：至寶電腦興業股份有限公司及子公司)

期末持有有價證券情形

民國 104 年 12 月 31 日

附表一

單位：新台幣仟元；；仟股或仟權益單位數

持 有 之 公 司	有 價 證 券 種 類 及 名 稱	與 有 價 證 券 發 行 人 之 關 係	帳 列 科 目	期 間 單 位	股 或 仟 股 數	帳 面 金 額	持 股 比 率 (%)	本 期		註 釋
								公允價值 (註)	備	
至寶電腦興業股份有限公司	股票 三匠科技股份有限公司	無	以成本衡量之金融資產 — 非流動		658	\$ 3,195	2	\$ -		
	力士科技股份有限公司	"	"		250	<u>3,197</u> <u>\$ 6,392</u>	1	-		
	基金 富蘭克林坦伯頓全球債券基金	無	透過損益按公允價值衡 量之金融資產—流動		7	\$ 4,823	-	\$ 4,823		
	ING (L) Renta 投資級公司債基金	"	"		1	<u>5,576</u>	-	<u>5,576</u>		
						<u>\$ 10,399</u>		<u>\$ 10,399</u>		

註：有開放型基金之市價係指資產負債表日該基金淨資產價值；以成本衡量之金融資產係投資未上市(櫃)公司股票，因其公允價值合理估計數之區間重大且無法合理評估各種估計之機率，故不列示其公允價值。

至寶光電股份有限公司及子公司
 (原名：至寶電腦興業股份有限公司及子公司)
 被投資公司名稱、所在地區……等相關資訊

民國 104 年 12 月 31 日

附表二

單位：仟股；新台幣仟元；美金仟元

投資公司名稱	被投資公司名稱	所在地區	主要營業項目	原 始 投 資	資 金 額	期 末 股 數	持 有 比 率 (%)	持 有 金 額	被 投 資 公 司 本 期 (損) 益	本 期 認 列 之 投 資 (損) 益	備 註
本公司 Infotex Enterprise Ltd.	Infotex Enterprise Ltd. Topower Computer (USA) Inc.	MAURITIUS 美 國	從事海外轉投資 電源供應器及其 他電子產品之 銷售	\$ 283,083 USD 2,478	\$ 283,083 USD 2,478	273 248	100 100	\$ 2,969 1,333 (USD 41)	(\$ 569) (422) (USD 13)	(\$ 569) (422) (USD 13)	子公司(註1) 孫公司(註1) (註2)

註 1：於編製本合併財務報告，子公司業已合併沖銷。

註 2：Topower Computer (USA) Inc. 已於 104 年 7 月 22 日向加州州政府完成解散登記。

至寶光電股份有限公司及子公司
(原名：至寶電腦興業股份有限公司及子公司)
大陸投資資訊

民國 104 年 1 月 1 日至 12 月 31 日

附表三

1. 大陸被投資公司名稱、主要營業項目、實收資本額、投資方式、資金匯出入、持股比例、投資損益、投資帳面價值及匯回投資損益情形：

單位：除另註明外，為新台幣
幣仟元；為美金仟元

大陸被投資公司名稱	主要營業項目	實收資本額	投資方式	投資金額	本期匯出或收回投資金額	自台灣積累金額	自台灣積累金額	期末自台灣積累金額	本公司直接或間接投資之持股比例	本期投資損益(註2)	期末帳面價值	截至本期末止已匯回投資收益
東莞至寶電子有限公司	電源供應器及其他電子產品	\$ 62,197 (USD 1,865)	註1	\$ 60,265 (USD 1,822)	\$ -	\$ 60,265 (USD 1,822)	\$ 60,265 (USD 1,822)	\$ -	-	\$ -	\$ -	-

2. 赴大陸地區投資限額：

期末累計自台灣匯出赴經經濟部投資審議會核准依陸地投資審議會規定大陸地區投資金額	\$60,625 (USD 1,822)	\$63,075 (USD 1,900)	\$531,232
---	-------------------------	-------------------------	-----------

註 1：本公司原係透過設立於模里西斯之 Infotex Enterprise Ltd. 投資設立於美國之 Leading Group L. L. C.，再由 Leading Group L. L. C. 投資大陸地區之東莞至寶電子有限公司；99 年 5 月間，Infotex Enterprise Ltd. 將 Leading Group L. L. C. 全數處分，截至 104 年 12 月 31 日止，本公司直接或間接對東莞至寶已無持股。

註 2：本期認列投資損益欄中：

- (1) 若屬籌備中，尚無投資損益者，應予註明。
- (2) 投資損益認列基礎分為下列三種，應予註明。
 - A. 經與中華民國會計師事務所所有合作關係之國際性會計師事務所查核簽證之財務報表。
 - B. 經台灣母公司簽證會計師查核簽證之財務報表。
 - C. 其他。

註 3：實收資本額與期末自台灣匯出累積投資金額之差異 USD 43 仟元，係 93 年度向他人購入股權時，由原認購股權者所承擔之損失。

五、最近年度經會計師查核簽證之公司個體財務報告

會計師查核報告

至寶光電股份有限公司 公鑒：

至寶光電股份有限公司（原名：至寶電腦興業股份有限公司）民國 104 年及 103 年 12 月 31 日之個體資產負債表，暨民國 104 年及 103 年 1 月 1 日至 12 月 31 日之個體綜合損益表、個體權益變動表與個體現金流量表業經本會計師查核竣事。上開個體財務報表之編製係管理階層之責任，本會計師之責任則為根據查核結果對上開個體財務報表表示意見。

本會計師係依照會計師查核簽證財務報表規則及一般公認審計準則規劃並執行查核工作，以合理確信個體財務報表有無重大不實表達。此項查核工作包括以抽查方式獲取個體財務報表所列金額及所揭露事項之查核證據、評估管理階層編製個體財務報表所採用之會計原則及所作之重大會計估計，暨評估個體財務報表整體之表達。本會計師相信此項查核工作可對所表示之意見提供合理之依據。

依本會計師之意見，第一段所述個體財務報表在所有重大方面係依照證券發行人財務報告編製準則編製，足以允當表達至寶光電股份有限公司民國 104 年及 103 年 12 月 31 日之個體財務狀況，暨民國 104 年及 103 年 1 月 1 日至 12 月 31 日之個體財務績效及個體現金流量。

至寶光電股份有限公司民國 104 年度個體財務報表重要會計項目明細表，主要係供補充分析之用，亦經本會計師採用第二段所述之查核程序予以查核。據本會計師之意見，該等項目明細表在所有重大方面與第一段所述個體財務報表相關資訊一致。

勤業眾信聯合會計師事務所

會計師 劉 永 富



會計師 陳 招 美



財政部證券暨期貨管理委員會核准文號

台財證六字第 0920123784 號

財政部證券暨期貨管理委員會核准文號

台財證六字第 0920123784 號

中 華 民 國 105 年 3 月 29 日

至寶光電股份有限公司
(原名：至寶電腦專業股份有限公司)

個體資產負債表

民國 104 年 12 月 31 日

單位：新台幣仟元

代 碼	資 產	104年12月31日		103年12月31日	
		金 額	%	金 額	%
	流動資產				
1100	現金及約當現金(附註四及六)	\$ 538,042	46	\$ 343,053	40
1110	透過損益按公允價值衡量之金融資產－流動(附註四及七)	10,399	1	10,599	1
1150	應收票據(附註四及八)	19,685	2	28,822	4
1170	應收帳款淨額(附註四、五、八及二九)	279,598	24	212,379	25
1200	其他應收款(附註四、八及二九)	79	-	255	-
1310	存貨淨額(附註四、五及九)	105,003	9	71,375	8
1410	預付款項(附註十)	6,997	1	2,551	-
1476	其他金融資產－流動(附註四及十一)	15,984	1	15,276	2
1479	其他流動資產	3,251	-	1,229	-
11XX	流動資產總計	979,038	84	685,539	80
	非流動資產				
1543	以成本衡量之金融資產－非流動(附註四及十二)	6,392	1	6,972	1
1550	採用權益法之投資(附註四及十三)	2,969	-	3,430	1
1600	不動產、廠房及設備(附註四、十四及二九)	139,339	12	120,030	14
1760	投資性不動產(附註四及十五)	16,890	1	16,974	2
1780	無形資產(附註四及十六)	441	-	1,044	-
1840	遞延所得稅資產(附註四、五及二三)	16,556	1	19,970	2
1975	淨確定福利資產(附註四及二十)	2,625	-	3,343	-
1990	其他非流動資產(附註十七及二六)	7,542	1	2,392	-
15XX	非流動資產總計	192,754	16	174,155	20
1XXX	資 產 總 計	\$ 1,171,792	100	\$ 859,694	100
	負 債 及 權 益				
	流動負債				
2150	應付票據(附註十八)	\$ 103,782	9	\$ 74,363	9
2170	應付帳款(附註十八)	107,749	9	62,463	7
2219	其他應付款項(附註十九)	61,466	5	33,461	4
2230	本期所得稅負債(附註四)	9,672	1	-	-
2300	其他流動負債	1,445	-	1,927	-
21XX	流動負債總計	284,114	24	172,214	20
	非流動負債				
2570	遞延所得稅負債(附註四及二三)	2,072	-	2,491	-
2645	存入保證金(附註二六)	220	-	220	-
25XX	非流動負債總計	2,292	-	2,711	-
2XXX	負債總計	286,406	24	174,925	20
	權益(附註二一及二三)				
3110	普通股股本	644,306	55	644,306	75
3210	資本公積－發行股票溢價	14,705	1	14,705	2
	保留盈餘				
3310	法定盈餘公積	2,604	1	-	-
3320	特別盈餘公積	282	-	-	-
3350	未分配盈餘	223,682	19	26,040	3
3410	國外營運機構財務報表換算之兌換差額	(193)	-	(282)	-
3XXX	權益總計	885,386	76	684,769	80
	負 債 與 權 益 總 計	\$ 1,171,792	100	\$ 859,694	100

後附之附註係本個體財務報告之一部分。

董事長：周青麟



經理人：周青麟



會計主管：蔡南星



至寶光電股份有限公司
 (原名：至寶電腦興業股份有限公司)
 個體綜合損益表

民國 104 年及 103 年 1 月 1 日至 12 月 31 日

單位：新台幣仟元，惟
每股盈餘為元

代 碼		104年度		103年度	
		金 額	%	金 額	%
	營業收入 (附註四及二九)				
4110	銷貨收入	\$ 1,114,589	101	\$ 875,839	101
4170	銷貨退回及折讓	(11,297)	(1)	(5,835)	(1)
4000	營業收入合計	1,103,292	100	870,004	100
	營業成本 (附註四、九及二二)				
5110	銷貨成本	823,437	75	676,807	78
5900	營業毛利	279,855	25	193,197	22
	營業費用(附註二二)				
6100	推銷費用	45,886	4	37,244	4
6200	管理費用	34,457	3	33,007	4
6300	研究發展費用	12,879	1	9,004	1
6000	營業費用合計	93,222	8	79,255	9
6900	營業淨利	186,633	17	113,942	13
	營業外收入及支出				
7010	其他收入 (附註二二)	4,777	-	4,257	1
7020	其他利益及損失 (附註十二及二二)	23,065	2	12,484	1
7060	採用權益法認列之子公司損益之份額	(569)	-	96	-
7000	營業外收入及支出合計	27,273	2	16,837	2

(接次頁)

(承前頁)

代 碼		104年度		103年度	
		金 額	%	金 額	%
7900	稅前淨利	\$ 213,906	19	\$ 130,779	15
7950	所得稅費用(附註四及二三)	(12,833)	(1)	-	-
8200	本年度淨利	<u>201,073</u>	<u>18</u>	<u>130,779</u>	<u>15</u>
	其他綜合損益(附註四、二十及二三)				
8310	不重分類至損益之項目				
8311	確定福利計畫之再 衡量數	(656)	-	1,374	-
8349	與不重分類之項目 相關之所得稅	111	-	(233)	-
8360	後續可能重分類至損益 之項目				
8361	國外營運機構財務 報表換算之兌換 差額	108	-	199	-
8399	與可能重分類至損 益之項目相關之 所得稅	(19)	-	(34)	-
8300	其他綜合損益(淨 額)合計	(456)	-	1,306	-
8500	本年度綜合損益總額	<u>\$ 200,617</u>	<u>18</u>	<u>\$ 132,085</u>	<u>15</u>
	每股盈餘(附註二四)				
	來自繼續營業單位				
9710	基 本	<u>\$ 3.12</u>		<u>\$ 2.03</u>	
9810	稀 釋	<u>\$ 3.12</u>		<u>\$ 2.03</u>	

後附之附註係本個體財務報告之一部分。

董事長：周青麟



經理人：周青麟



會計主管：蔡南星



 至實七打有限公司
 (原名：至實七打股份有限公司)
 民國 104 年及 105 年 12 月 31 日

單位：新台幣仟元

代碼	103 年 1 月 1 日餘額	股本公積	法定盈餘公積	特別盈餘公積	未分配盈餘	國外營運機構	權益總額
	(\$ 644,306)	(\$ 59,705)	(\$ -)	(\$ -)	(\$ 150,880)	財務報表換算	(\$ 552,684)
A1	103 年 1 月 1 日餘額					447	
C11	資本公積－發行溢價彌補虧損	(45,000)	-	-	45,000	-	-
D1	103 年度淨利	-	-	-	130,779	-	130,779
D3	103 年度稅後其他綜合損益	-	-	-	1,141	165	1,306
Z1	103 年 12 月 31 日餘額	14,705	-	-	26,040	(282)	684,769
B1	盈餘指撥及分配	-	2,604	-	(2,604)	-	-
B3	提列法定盈餘公積	-	-	282	(282)	-	-
D1	104 年度淨利	-	-	-	201,073	-	201,073
D3	104 年度稅後其他綜合損益	-	-	-	(545)	89	(456)
Z1	104 年 12 月 31 日餘額	14,705	2,604	282	223,682	193	885,386

後附之附註係本個體財務報告之一部分。



董事長：周青麟



經理人：周青麟



會計主管：蔡南星

至寶光電股份有限公司
(原名：至寶電腦興業股份有限公司)
個體現金流量表

民國 104 年及 103 年 1 月 1 日至 12 月 31 日

單位：新台幣仟元

代 碼		104年度	103年度
	營業活動之現金流量		
A10000	本年度稅前淨利	\$ 213,906	\$ 130,779
A20010	不影響現金流量之收益費損項目		
A20100	折舊費用	23,541	19,982
A20200	攤銷費用	788	1,565
A20300	呆帳費用	350	125
A20400	分類為持有供交易之金融資產 淨損(益)	200	(1,816)
A22400	採用權益法之子公司損益份額	569	(96)
A21200	利息收入	(1,720)	(1,942)
A21300	股利收入	(200)	(200)
A22500	處分不動產、廠房及設備損失	13	-
A23500	金融資產減損損失	580	2,225
A30000	與營業活動相關之資產/負債變動 數		
A31110	持有供交易之金融資產	-	45,779
A31130	應收票據	9,137	2,779
A31150	應收帳款淨額	(67,569)	(99,928)
A31180	其他應收款	-	7,287
A31200	存 貨	(33,628)	5,460
A31230	預付款項	(4,446)	608
A31240	其他流動資產	(2,022)	541
A32130	應付票據	29,419	22,959
A32150	應付帳款	45,286	30,324
A32180	其他應付款項	10,621	1,099
A32230	其他流動負債	(482)	961
A32240	淨確定福利資產	62	33
A33000	營運產生之現金	224,405	168,524
A33100	收取之利息	1,896	1,823
A33500	支付之所得稅	(74)	(28)
AAAA	營業活動之淨現金流入	<u>226,227</u>	<u>170,319</u>

(接次頁)

(承前頁)

代 碼		104年度	103年度
	投資活動之現金流量		
B02300	處分子公司之淨現金流入	\$ -	\$ 820
B02700	購置不動產、廠房及設備	(25,395)	(7,696)
B04500	購置無形資產	(185)	-
B06500	其他金融資產增加	(708)	(5,438)
B06700	其他非流動資產減少(增加)	(5,150)	470
B07600	收取股利	200	200
BBBB	投資活動之淨現金流出	(31,238)	(11,644)
	籌資活動之現金流入		
C03000	存入保證金增加	-	220
EEEE	本年度現金及約當現金增加數	194,989	158,895
E00100	年初現金及約當現金餘額	343,053	184,158
E00200	年底現金及約當現金餘額	\$ 538,042	\$ 343,053

後附之附註係本個體財務報告之一部分。

董事長：周青麟



經理人：周青麟



會計主管：蔡南星



至寶光電股份有限公司

(原名：至寶電腦興業股份有限公司)

個體財務報表附註

民國 104 年及 103 年 1 月 1 日至 12 月 31 日

(除另註明外，金額以新台幣仟元為單位)

一、公司沿革

至寶光電股份有限公司(以下稱「本公司」)，設立於 75 年 9 月，原名為至寶電腦興業股份有限公司，於 104 年 7 月 15 日更名為至寶光電股份有限公司。主要營業項目為汽機車零件製造、批發、電源供應器、備援式電源供應器及電腦週邊設備之製造、加工、買賣業務等。

本公司股票自 93 年 6 月 16 日起在財團法人中華民國證券櫃檯買賣中心上櫃買賣。

本個體財務報告係以本公司之功能性貨幣新台幣表達。

二、通過財務報告之日期及程序

本個體財務報告於 105 年 3 月 29 日經董事會通過。

三、新發布及修訂準則及解釋之適用

- (一) 首次適用修正後之證券發行人財務報告編製準則及經金融監督管理委員會(以下稱「金管會」)認可之 2013 年版國際財務報導準則(IFRS)、國際會計準則(IAS)、解釋(IFRIC)及解釋公告(SIC)

依據金管會發布之金管證審字第 1030029342 號及第 1030010325 號函，本公司自 104 年起開始適用業經國際會計準則理事會(IASB)發布且經金管會認可之 2013 年版 IFRS、IAS、IFRIC 及 SIC(以下稱「IFRSs」)及相關證券發行人財務報告編製準則修正規定。

適用修正後之證券發行人財務報告編製準則及 2013 年版 IFRSs 不致造成本公司會計政策之重大變動。

(二) IASB 已發布但尚未經金管會認可之 IFRSs

本公司未適用下列業經 IASB 發布但尚未經金管會認可之 IFRSs。金管會於 105 年 3 月 10 日公布自 106 年起開始適用之認可 IFRSs 公報範圍，為 IASB 於 105 年 1 月 1 日前發布，並於 106 年 1 月 1 日生效之 IFRSs (不含 IFRS 9「金融工具」及 IFRS 15「客戶合約之收入」等尚未生效或尚未確定生效日期之 IFRSs)。此外，金管會並宣布我國公開發行公司應自 107 年起開始適用 IFRS 15。截至本財務報告通過發布日止，金管會尚未發布前述新發布／修正／修訂準則及解釋以外之其他準則生效日。

新發布／修正／修訂準則及解釋	IASB 發布之生效日(註1)
「2010-2012 週期之年度改善」	2014 年 7 月 1 日 (註 2)
「2011-2013 週期之年度改善」	2014 年 7 月 1 日
「2012-2014 週期之年度改善」	2016 年 1 月 1 日 (註 3)
IFRS 9「金融工具」	2018 年 1 月 1 日
IFRS 9 及 IFRS 7 之修正「強制生效日及過渡揭露」	2018 年 1 月 1 日
IFRS 10 及 IAS 28 之修正「投資者與其關聯企業或合資間之資產出售或投入」	未定
IFRS 10、IFRS 12 及 IAS 28 之修正「投資個體：合併報表例外規定之適用」	2016 年 1 月 1 日
IFRS 11 之修正「聯合營運權益之取得」	2016 年 1 月 1 日
IFRS 15「客戶合約之收入」	2018 年 1 月 1 日
IFRS 16「租賃」	2019 年 1 月 1 日
IAS 1 之修正「揭露倡議」	2016 年 1 月 1 日
IAS 7 之修正「揭露倡議」	2017 年 1 月 1 日
IAS 12 之修正「未實現損失之遞延所得稅資產之認列」	2017 年 1 月 1 日
IAS 16 及 IAS 38 之修正「可接受之折舊及攤銷方法之闡釋」	2016 年 1 月 1 日
IAS 16 及 IAS 41 之修正「農業：生產性植物」	2016 年 1 月 1 日
IAS 19 之修正「確定福利計畫：員工提撥金」	2014 年 7 月 1 日
IAS 27 之修正「單獨財務報表中之權益法」	2016 年 1 月 1 日
IAS 36 之修正「非金融資產可回收金額之揭露」	2014 年 1 月 1 日
IAS 39 之修正「衍生工具之合約更替及避險會計之繼續」	2014 年 1 月 1 日
IFRIC 21「公課」	2014 年 1 月 1 日

註 1：除另註明外，上述新發布／修正／修訂準則或解釋係於各該日期以後開始之年度期間生效。

註 2：給與日於 2014 年 7 月 1 日以後之股份基礎給付交易開始適用 IFRS 2 之修正；收購日於 2014 年 7 月 1 日以後之企業合併開始適用 IFRS 3 之修正；IFRS 13 於修正時即生效。其餘修正係適用於 2014 年 7 月 1 日以後開始之年度期間。

註 3：除 IFRS 5 之修正推延適用於 2016 年 1 月 1 日以後開始之年度期間外，其餘修正係追溯適用於 2016 年 1 月 1 日以後開始之年度期間。

除下列說明外，適用上述新發布／修正／修訂準則或解釋將不致造成本公司會計政策之重大變動：

IFRS 16「租賃」

IFRS 16 係規範租賃之會計處理，該準則將取代 IAS 17「租賃」及相關解釋。

於適用 IFRS 16 時，若本公司為承租人，除小額租賃及短期租賃得選擇採用類似 IAS 17 之營業租賃處理外，其他租賃皆應於資產負債表上認列使用權資產及租賃負債。綜合損益表應分別表達使用權資產之折舊費用及租賃負債按有效利息法所產生之利息費用。在現金流量表中，償付租賃負債之本金金額表達為籌資活動，支付利息部分則列為營業活動。

對於本公司為出租人之會計處理預計無重大影響。

IFRS 16 生效時，本公司得選擇追溯適用至比較期間或將首次適用之累積影響數認列於首次適用日。

除上述影響外，截至本財務報告通過發布日止，本公司仍持續評估其他準則、解釋之修正對財務狀況與財務績效之影響，相關影響待評估完成時予以揭露。

四、重大會計政策之彙總說明

(一) 遵循聲明

本個體財務報告係依照證券發行人財務報告編製準則編製。

(二) 編製基礎

除按公允價值衡量之金融工具外，本個體財務報告係依歷史成本基礎編製。

公允價值衡量依照相關輸入值之可觀察程度及重要性分為第 1 等級至第 3 等級：

1. 第 1 等級輸入值：係指於衡量日可取得之相同資產或負債於活躍市場之報價（未經調整）。
2. 第 2 等級輸入值：係指除第 1 等級之報價外，資產或負債直接（亦即價格）或間接（亦即由價格推導而得）之可觀察輸入值。
3. 第 3 等級輸入值：係指資產或負債之不可觀察之輸入值。

本公司於編製個體財務報告時，對投資子公司係採權益法處理。為使本個體財務報告之本年度損益、其他綜合損益及權益與本公司合併財務報告中歸屬於本公司業主之本年度損益、其他綜合損益及權益相同，個體基礎與合併基礎下若干會計處理差異係調整「採用權益法之投資」及「採用權益法之子公司損益份額」。

(三) 資產與負債區分流動與非流動之標準

流動資產包括：

1. 主要為交易目的而持有之資產；
2. 預期於資產負債表日後 12 個月內實現之資產；及
3. 現金及約當現金（但不包括於資產負債表日後逾 12 個月用以交換或清償負債而受有其他限制者）。

流動負債包括：

1. 主要為交易目的而持有之負債；
2. 於資產負債表日後 12 個月內到期清償之負債，以及
3. 不能無條件將清償期限遞延至資產負債表日後至少 12 個月之負債。

非屬上述流動資產或流動負債者，係分類為非流動資產或非流動負債。

(四) 外 幣

本公司編製財務報告時，以本公司功能性貨幣以外之貨幣（外幣）交易者，依交易日匯率換算為功能性貨幣記錄。

外幣貨幣性項目於每一資產負債表日以收盤匯率換算。因交割貨幣性項目或換算貨幣性項目產生之兌換差額，於發生當年度認列於損益。

以公允價值衡量之外幣非貨幣性項目係以決定公允價值當日之匯率換算，所產生之兌換差額列為當年度損益，惟屬公允價值變動認列於其他綜合損益者，其產生之兌換差額列於其他綜合損益。

以歷史成本衡量之外幣非貨幣性項目係以交易日之匯率換算，不再重新換算。

於編製個體財務報告時，本公司國外營運機構（包含營運所在國家或使用之貨幣與本公司不同之子公司）之資產及負債以每一資產負債表日匯率換算為新台幣。收益及費損項目係以當年度平均匯率換算，所產生之兌換差額列於其他綜合損益。

(五) 存 貨

存貨包括原料、半成品、製成品及在製品。存貨成本之計算採加權平均法，以成本與淨變現價值孰低衡量，比較成本與淨變現價值時除同類別存貨外係以個別項目為基礎。淨變現價值係指在正常情況下之估計售價減除至完工尚需投入之估計成本及完成出售所需之估計成本後之餘額。

(六) 投資子公司

本公司採用權益法處理對子公司之投資。子公司係指本公司具有控制之個體。

權益法下，投資原始依成本認列，取得日後帳面金額係隨本公司所享有之子公司損益及其他綜合損益份額與利潤分配而增減。此外，針對本公司可享有子公司其他權益之變動係按持股比例認列。

本公司評估減損時，係以財務報告整體考量現金產生單位並比較其可回收金額與帳面金額。嗣後若資產可回收金額增加時，將減損損失之迴轉認列為利益，惟資產於減損損失迴轉後之帳面金額，不得超過該項資產在未認列減損損失之情況下，減除應提列攤銷後之帳面金額。

當喪失對子公司控制時，本公司係按喪失控制日之公允價值衡量其對前子公司之剩餘投資，剩餘投資之公允價值及任何處分價款與喪失控制當日之投資帳面金額之差額，列入當年度損益。此外，於其他綜合損益中所認列與該子公司有關之所有金額，其會計處理係與本公司直接處分相關資產或負債所必須遵循之基礎相同。

(七) 不動產、廠房及設備

不動產、廠房及設備係以成本認列，後續以成本減除累計折舊及累計減損損失後之金額衡量。

不動產、廠房及設備於耐用年限按直線基礎，對每一重大部分單獨提列折舊。本公司至少於每一年度結束日對估計耐用年限、殘值及折舊方法進行檢視，並推延適用會計估計變動之影響。

不動產、廠房及設備除列時，淨處分價款與該資產帳面金額之差額認列於損益。

(八) 投資性不動產

投資性不動產係為賺取租金或資本增值或兩者兼具而持有之不動產。投資性不動產亦包括目前尚未決定未來用途所持有之土地。

投資性不動產原始以成本（包括交易成本）衡量，後續以成本減除累計折舊及累計減損損失後之金額衡量。本公司採直線基礎提列折舊。

(九) 無形資產

單獨取得之有限耐用年限無形資產原始以成本衡量，後續係以成本減除累計攤銷後之金額衡量。無形資產於耐用年限內按直線基礎進行攤銷，並且至少於每一年度結束日對估計耐用年限、殘值及攤銷方法進行檢視，並推延適用會計估計變動之影響。

無形資產除列時，淨處分價款與該資產帳面金額間之差額認列於當年度損益。

(十) 有形及無形資產之減損

本公司於每一資產負債表日評估是否有任何跡象顯示有形及無形資產可能已減損。若有任一減損跡象存在，則估計該資產之可回

收金額。倘無法估計個別資產之可回收金額，本公司估計該資產所屬現金產生單位之可回收金額。

可回收金額為公允價值減出售成本與其使用價值之較高者。個別資產或現金產生單位之可回收金額若低於其帳面金額時，將該資產或現金產生單位之帳面金額調減至其可回收金額，減損損失係認列於損益。

當減損損失於後續迴轉時，該資產或現金產生單位之帳面金額調增至修訂後之可回收金額，惟增加後之帳面金額以不超過該資產或現金產生單位若未於以前年度認列減損損失時所決定之帳面金額（減除攤銷或折舊）。減損損失之迴轉係認列於損益。

(十一) 金融工具

金融資產與金融負債於本公司成為該工具合約條款之一方時認列於個體資產負債表。

原始認列金融資產與金融負債時，若金融資產或金融負債非屬透過損益按公允價值衡量者，係按公允價值加計直接可歸屬於取得或發行金融資產或金融負債之交易成本衡量。直接可歸屬於取得或發行透過損益按公允價值衡量之金融資產或金融負債之交易成本，則立即認列為損益。

1. 金融資產

金融資產之慣例交易係採交易日會計認列及除列。

(1) 衡量種類

本公司所持有之金融資產種類為透過損益按公允價值衡量之金融資產、備供出售金融資產與放款及應收款。

A. 透過損益按公允價值衡量之金融資產

透過損益按公允價值衡量之金融資產主要係持有供交易之金融資產。

透過損益按公允價值衡量之金融資產係按公允價值衡量，其再衡量產生之利益或損失（包含該金融資產所產生之任何股利或利息）係認列於損益。

公允價值之決定方式請參閱附註二八。

B. 備供出售金融資產

備供出售金融資產係非衍生金融資產被指定為備供出售，或未被分類為放款及應收款、持有至到期日投資或透過損益按公允價值衡量之金融資產。

備供出售權益投資之股利於本公司收款之權利確立時認列。

備供出售金融資產若屬無活絡市場公開報價且公允價值無法可靠衡量之權益工具投資，及與此種無報價權益工具連結且須以交付該等權益工具交割之衍生工具，後續係以成本減除減損損失後之金額衡量，並單獨列為「以成本衡量之金融資產」。該等金融資產於後續能可靠衡量公允價值時，係按公允價值再衡量，其帳面金額與公允價值間之差額認列於其他綜合損益，若有減損時，則認列於損益。

C. 放款及應收款

放款及應收款（包括現金及約當現金、應收帳款與其他金融資產等）係採用有效利息法按攤銷後成本減除減損損失後之金額衡量，惟短期應收帳款之利息認列不具重大性之情況除外。

約當現金包括自取得日起 3 個月內、高度流動性、可隨時轉換成定額現金且價值變動風險甚小之定期存款及商業本票，係用於滿足短期現金承諾。

(2) 金融資產之減損

除透過損益按公允價值衡量之金融資產外，本公司係於每一資產負債表日評估其他金融資產是否有減損客觀證據，當有客觀證據顯示，因金融資產原始認列後發生之單一或多項事項，致使金融資產之估計未來現金流量受損失者，該金融資產即已發生減損。

按攤銷後成本列報之金融資產，如應收帳款，該資產若經個別評估未有客觀減損證據，另再集體評估減損。應收款集體存在之客觀減損證據可能包含本公司過去收款經驗、集體延遲付款增加情況。

按攤銷後成本列報之金融資產之減損損失金額係該資產帳面金額與估計未來現金流量按該金融資產原始有效利率折現之現值間之差額。

按攤銷後成本列報之金融資產於後續期間減損損失金額減少，且經客觀判斷該減少與認列減損後發生之事項有關，則先前認列之減損損失直接或藉由調整備抵帳戶予以迴轉認列於損益，惟該迴轉不得使金融資產帳面金額超過若未認列減損情況下於迴轉日應有之攤銷後成本。

當備供出售權益投資之公允價值低於成本且發生大幅或持久性下跌時，係為客觀減損證據。

其他金融資產客觀減損證據包含發行人或債務人之重大財務困難、違約（例如利息或本金支付之延滯或不償付）、債務人將進入破產或其他財務重整之可能性大增或由於財務困難而使金融資產之活絡市場消失。

當備供出售金融資產發生減損時，原先已認列於其他綜合損益之累計損失金額將重分類至損益。

備供出售權益工具投資已認列於損益之減損損失不得透過損益迴轉。任何認列減損損失後之公允價值回升金額係認列於其他綜合損益。備供出售債務工具之公允價值若於後續期間增加，而該增加能客觀地連結至減損損失認列於損益後發生之事項，則減損損失予以迴轉並認列於損益。

本公司所持有之上述未上市（櫃）股票投資，於資產負債表日係按成本減除減損損失衡量，因其公允價值合理估計數之區間重大且無法合理評估各種估計之機率，致本公司管理階層認為其公允價值無法可靠衡量。

所有金融資產之減損損失係直接自金融資產之帳面金額中扣除，惟應收帳款係藉由備抵帳戶調降其帳面金額。當判斷應收帳款無法收回時，係沖銷備抵帳戶。原先已沖銷而後續收回之款項則貸記備抵帳戶。除因應收帳款無法收回而沖銷備抵帳戶外，備抵帳戶帳面金額之變動認列於損益。

(3) 金融資產之除列

本公司僅於對來自金融資產現金流量之合約權利失效，或已移轉金融資產且該資產所有權之幾乎所有風險及報酬已移轉予其他企業時，始將金融資產除列。

於一金融資產整體除列時，其帳面金額與所收取對價加計已認列於其他綜合損益之任何累計利益或損失之總和間之差額係認列於損益。

2. 金融負債

(1) 後續衡量

金融負債係以有效利息法按攤銷後成本衡量。

(2) 金融負債之除列

除列金融負債時，其帳面金額與所支付對價（包含任何所移轉之非現金資產或承擔之負債）間之差額認列為損益。

(十二) 收入認列

1. 商品之銷售

銷售商品係於下列條件完全滿足時認列收入：

- (1) 本公司已將商品所有權之重大風險及報酬移轉予買方；
- (2) 本公司對於已經出售之商品既不持續參與管理，亦未維持有效控制；
- (3) 收入金額能可靠衡量；
- (4) 與交易有關之經濟效益很有可能流入本公司；及
- (5) 與交易有關之已發生或將發生之成本能可靠衡量。

去料加工時，加工產品所有權之重大風險及報酬並未移轉，是以去料加工時不做銷貨處理。

2. 股利收入及利息收入

投資所產生之股利收入係於股東收款之權利確立時認列，惟前提係與交易有關之經濟效益很有可能流入本公司，且收入金額能可靠衡量。

金融資產之利息收入係於經濟效益很有可能流入本公司，且收入金額能可靠衡量時認列。利息收入係依時間之經過按流通在外本金與所適用之有效利率採應計基礎認列。

(十三) 租賃

1. 本公司為承租人

營業租賃給付係按直線基礎於租賃期間內認列為費用。

2. 本公司為出租人

營業租賃之租賃收益係按直線基礎於相關租賃期間內認列為收益。

(十四) 退職後福利

確定提撥退休計畫之退休金係於員工提供服務期間將應提撥之退休金數額認列為費用。

確定福利退休計畫之確定福利成本（含服務成本、淨利息及再衡量數）係採預計單位福利法精算。服務成本（含當期服務成本及淨確定福利負債（資產）淨利息於發生時認列為員工福利費用。再衡量數（含精算損益、資產上限影響數之變動及扣除利息後之計畫資產報酬）於發生時認列於其他綜合損益並列入保留盈餘，後續期間不重分類至損益。

淨確定福利資產係確定福利退休計畫之提撥剩餘。

(十五) 所得稅

所得稅費用係當期所得稅及遞延所得稅之總和。

1. 當期所得稅

本期應付所得稅係以本期課稅所得為基礎。因部分收益及費損係其他期間之應課稅或可減除項目，或依相關稅法非屬應

課稅或可減除項目，致課稅所得不同於個體綜合損益表所報導之稅前淨利。本公司本期所得稅相關負債係按資產負債表日法定之稅率計算。

依所得稅法規定計算之未分配盈餘加徵 10% 所得稅列為股東會決議年度之所得稅費用。

以前年度應付所得稅之調整，列入當期所得稅。

2. 遞延所得稅

遞延所得稅係依帳載資產及負債帳面金額與計算課稅所得之課稅基礎二者所產生之暫時性差異計算。

遞延所得稅負債一般係就所有應課稅暫時性差異予以認列，而遞延所得稅資產則於很有可能具有課稅所得以供可減除暫時性差異及虧損扣抵等所產生之所得稅抵減使用時認列。

與投資子公司相關之應課稅暫時性差異皆認列遞延所得稅負債，惟本公司若可控制暫時性差異迴轉之時點，且該暫時性差異很有可能於可預見之未來不會迴轉者除外。與此類投資有關之可減除暫時性差異，僅於其很有可能具有足夠課稅所得用以實現暫時性差異，且於可預見之未來預期將迴轉的範圍內，予以認列遞延所得稅資產。

遞延所得稅資產之帳面金額於每一資產負債表日予以重新檢視，並針對已不再很有可能具有足夠之課稅所得以供其回收所有或部分資產者，調減帳面金額。原未認列為遞延所得稅資產者，亦於每一資產負債表日予以重新檢視，並在未來很有可能產生課稅所得以供其回收所有或部分資產者，調增帳面金額。

遞延所得稅資產及負債係以預期負債清償或資產實現當期之稅率衡量，該稅率係以資產負債表日已立法或已實質性立法之稅率及稅法為基礎。遞延所得稅負債及資產之衡量係反映企業於資產負債表日預期回收或清償其資產及負債帳面金額之方式所產生之租稅後果。

3. 本年度之當期及遞延所得稅

當期及遞延所得稅係認列於損益，惟與認列於其他綜合損益之項目相關之當期及遞延所得稅係認列於其他綜合損益。

五、重大會計判斷、估計及假設不確定性之主要來源

本公司於採用會計政策時，對於不易自其他來源取得相關資訊者，管理階層必須基於歷史經驗及其他視為攸關之因素作出相關之判斷、估計及假設。實際結果可能與估計有所不同。

管理階層將對估計與基本假設持續檢視。若估計之修正僅影響當期，則於修正當期認列；若會計估計之修正同時影響當期及未來期間，則於修正當期及未來期間認列。

(一) 應收帳款之估計減損

當有客觀證據顯示減損跡象時，本公司考量未來現金流量之估計。減損損失之金額係以該資產之帳面金額及估計未來現金流量（排除尚未發生之未來信用損失）按該金融資產之原始有效利率折現之現值間的差額衡量。若未來實際現金流量少於預期，可能會產生重大減損損失。

(二) 存貨之減損

存貨淨變現價值係正常營業過程中之估計售價減除至完工尚需投入之估計成本及完成出售所需之估計成本後之餘額估計，該等估計係依目前市場狀況及類似產品之歷史銷售經驗評估，市場情況之改變可能重大影響該等估計結果。

(三) 所得稅

截至 104 年 12 月 31 日止，與未使用課稅損失及虧損扣抵有關之遞延所得稅資產帳面金額為 16,556 仟元。遞延所得稅資產之可實現性主要視未來能否有足夠之獲利或應課稅暫時性差異而定。若未來實際產生之獲利少於預期，可能會產生重大遞延所得稅資產之迴轉，該等迴轉係於發生期間認列為損益。

六、現金及約當現金

	<u>104年12月31日</u>	<u>103年12月31日</u>
庫存現金	\$ 160	\$ 351
銀行存款		
支票及活期存款	13,237	21,990
外幣存款	524,645	176,638
約當現金（原始到期日在3個月以內之投資）		
商業本票	-	54,867
銀行定期存款	-	55,600
銀行外幣定期存款	-	33,607
	<u>\$538,042</u>	<u>\$343,053</u>

現金及約當現金於資產負債表日之市場利率區間如下：

	<u>104年12月31日</u>	<u>103年12月31日</u>
銀行存款	0.05%-0.15%	0.05%-0.17%
商業本票	-	0.635%
原始到期日在3個月以內之銀行定期存款	-	0.93%-3.10%

七、透過損益按公允價值衡量之金融工具

	<u>104年12月31日</u>	<u>103年12月31日</u>
<u>持有供交易之金融資產－流動</u>		
非衍生金融資產		
－基金受益憑證	<u>\$ 10,399</u>	<u>\$ 10,599</u>

八、應收票據、應收帳款淨額及其他應收款

	<u>104年12月31日</u>	<u>103年12月31日</u>
<u>應收票據</u>		
因營業而發生	<u>\$ 19,685</u>	<u>\$ 28,822</u>
<u>應收帳款淨額</u>		
應收帳款	\$279,874	\$212,838
關係人款項	237	-
減：備抵呆帳	(513)	(459)
	<u>\$279,598</u>	<u>\$212,379</u>

(接次頁)

(承前頁)

	<u>104年12月31日</u>	<u>103年12月31日</u>
其他應收款		
應收利息	\$ 19	\$ 195
其他	60	60
減：備抵呆帳	<u>-</u>	<u>-</u>
	<u>\$ 79</u>	<u>\$ 255</u>

本公司對商品銷售之平均授信期間為 90 至 115 天，備抵呆帳係參考帳齡分析、歷史經驗及客戶財務狀況分析等，以估計無法回收之金額。

應收帳款之帳齡分析如下：

	<u>104年12月31日</u>	<u>103年12月31日</u>
0 至 60 天	\$209,417	\$133,852
61 至 90 天	53,809	44,125
91 至 180 天	16,424	34,861
181 天以上	<u>461</u>	<u>-</u>
合計	<u>\$280,111</u>	<u>\$212,838</u>

以上係以立帳日為基準進行之帳齡分析。

應收帳款之備抵呆帳變動資訊如下：

	<u>104年度</u>	<u>103年度</u>
年初餘額	\$ 459	\$ 334
加：本年度提列呆帳費用	350	125
減：本年度實際沖銷	<u>(296)</u>	<u>-</u>
年底餘額	<u>\$ 513</u>	<u>\$ 459</u>

九、存貨淨額

	<u>104年12月31日</u>	<u>103年12月31日</u>
製成品	\$ 30,390	\$ 11,015
半成品	9,916	6,839
在製品	10,293	9,835
原料	39,907	38,750
在途存貨	<u>14,497</u>	<u>4,936</u>
	<u>\$105,003</u>	<u>\$ 71,375</u>

104 及 103 年度與存貨相關之銷貨成本分別為 823,437 仟元及 676,807 仟元，其中包括存貨跌價損失分別為 2,740 仟元及 1,609 仟元。

十、預付款項

	<u>104年12月31日</u>	<u>103年12月31日</u>
留抵稅額	\$ 5,850	\$ 1,902
其他預付款	<u>1,147</u>	<u>649</u>
	<u>\$ 6,997</u>	<u>\$ 2,551</u>

十一、其他金融資產

	<u>104年12月31日</u>	<u>103年12月31日</u>
原始到期日超過3個月之銀行定期存款	<u>\$ 15,984</u>	<u>\$ 15,276</u>

104 年及 103 年 12 月 31 日原始到期日超過 3 個月之人民幣定期存款市場利率分別為年利率 2.80% 及 3.05%。

十二、以成本衡量之金融資產

	<u>104年12月31日</u>	<u>103年12月31日</u>
國內未上市（櫃）普通股		
三匠科技股份有限公司	\$ 3,195	\$ 3,775
力士科技股份有限公司	<u>3,197</u>	<u>3,197</u>
	<u>\$ 6,392</u>	<u>\$ 6,972</u>

上述未上市（櫃）股票依金融資產衡量種類區分為備供出售金融資產。

本公司所持有之上述未上市（櫃）股票投資，於資產負債表日係按成本減除累計減損衡量，因其公允價值合理估計數之區間重大且無法合理評估各種估計之機率，致本公司管理階層認為其公允價值無法可靠衡量。

上列三匠科技股份有限公司，因持續虧損經評估於 104 及 103 年度認列資產減損損失分別為 580 仟元及 2,225 仟元，列於其他利益及損失項下。

十三、採用權益法之投資

	104年12月31日	103年12月31日
投資子公司－非上（市）櫃公司 Infotex Enterprise Ltd.	<u>\$ 2,969</u>	<u>\$ 3,430</u>

本公司於資產負債表日對子公司之所有權權益及表決權百分比如下：

	104年12月31日	103年12月31日
Infotex Enterprise Ltd.	100%	100%

本公司處分飛躍科技股份有限公司之揭露，請參閱本公司 104 年度合併財務報告附註二五，本公司持有之投資子公司明細，請參閱附註三三之附表二「被投資公司資訊」。

104 及 103 年度採用權益法之子公司之損益及其他綜合損益份額，係依據子公司同期間經會計師查核之財務報告認列。

十四、不動產、廠房及設備

	土 地	房屋及建築	機器設備	模具設備	運輸設備	辦公設備	租賃改良	合 計
<u>成 本</u>								
104年1月1日餘額	\$ 21,229	\$ 27,783	\$ 25,432	\$ 89,089	\$ 569	\$ 1,106	\$ 16,502	\$ 181,710
增 添	-	-	1,428	39,780	1,164	150	257	42,779
處 分	-	-	-	(2,443)	-	-	-	(2,443)
104年12月31日餘額	<u>21,229</u>	<u>27,783</u>	<u>26,860</u>	<u>126,426</u>	<u>1,733</u>	<u>1,256</u>	<u>16,759</u>	<u>222,046</u>
<u>累計折舊及減損</u>								
104年1月1日餘額	-	8,172	12,897	26,243	284	743	13,341	61,680
折舊費用	-	545	3,529	18,134	111	164	974	23,457
處 分	-	-	-	(2,430)	-	-	-	(2,430)
104年12月31日餘額	-	<u>8,717</u>	<u>16,426</u>	<u>41,947</u>	<u>395</u>	<u>907</u>	<u>14,315</u>	<u>82,707</u>
104年12月31日淨額	<u>\$ 21,229</u>	<u>\$ 19,066</u>	<u>\$ 10,434</u>	<u>\$ 84,479</u>	<u>\$ 1,338</u>	<u>\$ 349</u>	<u>\$ 2,444</u>	<u>\$ 139,339</u>
<u>成 本</u>								
103年1月1日餘額	\$ 34,813	\$ 32,060	\$ 25,432	\$ 66,378	\$ 569	\$ 1,106	\$ 16,502	\$ 176,860
增 添	-	-	-	22,711	-	-	-	22,711
移轉至投資性不動產	(13,584)	(4,277)	-	-	-	-	-	(17,861)
103年12月31日餘額	<u>21,229</u>	<u>27,783</u>	<u>25,432</u>	<u>89,089</u>	<u>569</u>	<u>1,106</u>	<u>16,502</u>	<u>181,710</u>
<u>累計折舊及減損</u>								
103年1月1日餘額	-	8,431	9,320	11,757	190	491	12,396	42,585
折舊費用	-	615	3,577	14,486	94	252	945	19,969
移轉至投資性不動產	-	(874)	-	-	-	-	-	(874)
103年12月31日餘額	-	<u>8,172</u>	<u>12,897</u>	<u>26,243</u>	<u>284</u>	<u>743</u>	<u>13,341</u>	<u>61,680</u>
103年12月31日淨額	<u>\$ 21,229</u>	<u>\$ 19,611</u>	<u>\$ 12,535</u>	<u>\$ 62,846</u>	<u>\$ 285</u>	<u>\$ 363</u>	<u>\$ 3,161</u>	<u>\$ 120,030</u>

折舊費用係以直線基礎按下列耐用年數計提：

房屋及建築	50年
機器設備	3至6年
模具設備	2至5年
運輸設備	5年
辦公設備	2至5年
租賃改良	3至7年

十五、投資性不動產

	<u>土</u>	<u>地</u>	<u>房屋及建築</u>	<u>合</u>	<u>計</u>
<u>成 本</u>					
104年1月1日餘額	\$	13,584	\$	4,277	\$ 17,861
104年12月31日餘額		<u>13,584</u>		<u>4,277</u>	<u>17,861</u>
<u>累計折舊</u>					
104年1月1日餘額	-		887		887
折舊費用		<u>-</u>	<u>84</u>		<u>84</u>
104年12月31日餘額		<u>-</u>	<u>971</u>		<u>971</u>
104年12月31日淨額	\$	<u>13,584</u>	\$	<u>3,306</u>	\$ <u>16,890</u>

	<u>土</u>	<u>地</u>	<u>房屋及建築</u>	<u>合</u>	<u>計</u>
<u>成 本</u>					
自不動產、廠房及設備轉入	\$	13,584	\$	4,277	\$ 17,861
103年12月31日餘額		<u>13,584</u>		<u>4,277</u>	<u>17,861</u>
<u>累計折舊</u>					
折舊費用	-		13		13
自不動產、廠房及設備轉入		<u>-</u>	<u>874</u>		<u>874</u>
103年12月31日餘額		<u>-</u>	<u>887</u>		<u>887</u>
103年12月31日淨額	\$	<u>13,584</u>	\$	<u>3,390</u>	\$ <u>16,974</u>

投資性不動產係以直線基礎按下列耐用年數計提折舊：

房屋及建築	50年
-------	-----

截至104年及103年12月31日止，本公司投資性不動產之公允價值係由管理階層參考當地市場行情資訊評估，其公允價值分別為47,849仟元及25,111仟元。

十六、無形資產

	專	利	權	電腦軟體成本	合	計
<u>成 本</u>						
104年1月1日餘額	\$	577		\$ 4,543		\$ 5,120
單獨取得		-		185		185
處分		-		(178)		(178)
104年12月31日餘額		<u>577</u>		<u>4,550</u>		<u>5,127</u>
<u>累計攤銷</u>						
104年1月1日餘額		193		3,883		4,076
攤銷費用		115		673		788
處分		-		(178)		(178)
104年12月31日餘額		<u>308</u>		<u>4,378</u>		<u>4,686</u>
104年12月31日淨額	\$	<u>269</u>		\$ <u>172</u>		\$ <u>441</u>
<u>成 本</u>						
103年1月1日餘額	\$	<u>577</u>		\$ 4,543		\$ 5,120
103年12月31日餘額		<u>577</u>		<u>4,543</u>		<u>5,120</u>
<u>累計攤銷</u>						
103年1月1日餘額		77		2,434		2,511
攤銷費用		<u>116</u>		<u>1,449</u>		<u>1,565</u>
103年12月31日餘額		<u>193</u>		<u>3,883</u>		<u>4,076</u>
103年12月31日淨額	\$	<u>384</u>		\$ <u>660</u>		\$ <u>1,044</u>

攤銷費用係以直線基礎按下列耐用年數計提：

專利權	5年
電腦軟體成本	3年

十七、其他非流動資產

	104年12月31日	103年12月31日
預付設備款	\$ 5,041	\$ 37
存出保證金	<u>2,501</u>	<u>2,355</u>
	<u>\$ 7,542</u>	<u>\$ 2,392</u>

十八、應付票據及應付帳款

	<u>104年12月31日</u>	<u>103年12月31日</u>
<u>應付票據</u>		
因營業而發生	<u>\$103,782</u>	<u>\$ 74,363</u>
<u>應付帳款</u>		
因營業而發生	<u>\$107,749</u>	<u>\$ 62,463</u>

(一) 應付票據

本公司之應付票據主要係支付貨款及營業支出而開立之票據。

(二) 應付帳款

主要係支付貨款之帳款，本公司訂有財務風險管理政策，以確保所有應付款於預先約定之信用期限內償還。

十九、其他應付款項

	<u>104年12月31日</u>	<u>103年12月31日</u>
應付設備款	\$ 32,399	\$ 15,015
應付薪資及獎金	12,008	8,614
應付佣金	8,161	1,851
其他	<u>8,898</u>	<u>7,981</u>
	<u>\$ 61,466</u>	<u>\$ 33,461</u>

二十、退職後福利計畫

(一) 確定提撥計畫

本公司所適用「勞工退休金條例」之退休金制度，係屬政府管理之確定提撥退休計畫，依員工每月薪資 6% 提撥退休金至勞工保險局之個人專戶。

(二) 確定福利計畫

本公司依我國「勞動基準法」辦理之退休金制度係屬政府管理之確定福利退休計畫。員工退休金之支付，係根據服務年資及核准退休日前 6 個月平均工資計算。本公司原按員工每月薪資總額 5% 提撥退休金，交由勞工退休準備金監督委員會以該委員會名義存入台灣銀行之專戶，自 103 年 3 月起至 105 年 2 月底止，經新北市政府同意暫停提撥勞工退休金準備金。該專戶係委託勞動部勞動基金運用局管理，本公司並無影響投資管理策略之權利。

列入個體資產負債表之確定福利計畫金額列示如下：

	104年12月31日	103年12月31日
確定福利義務現值	(\$ 6,756)	(\$ 5,794)
計畫資產公允價值	<u>9,381</u>	<u>9,137</u>
提撥剩餘	<u>\$ 2,625</u>	<u>\$ 3,343</u>

淨確定福利資產變動如下：

	確 定 福 利 義 務 現 值	計 畫 資 產 公 允 價 值	淨 確 定 福 利 負 債 (資 產)
104年1月1日餘額	\$ 5,794	(\$ 9,137)	(\$ 3,343)
服務成本			
當期服務成本	118	-	118
利息費用(收入)	<u>96</u>	<u>(152)</u>	<u>(56)</u>
認列於損益	<u>214</u>	<u>(152)</u>	<u>62</u>
再衡量數			
計畫資產報酬(除包含於 淨利息之金額外)	-	(92)	(92)
精算損失—假設變動	431	-	431
精算損失—經驗調整	<u>317</u>	<u>-</u>	<u>317</u>
認列於其他綜合損益	<u>748</u>	<u>(92)</u>	<u>656</u>
104年12月31日	<u>\$ 6,756</u>	<u>(\$ 9,381)</u>	<u>(\$ 2,625)</u>

	確 定 福 利 義 務 現 值	計 畫 資 產 公 允 價 值	淨 確 定 福 利 負 債 (資 產)
103年1月1日餘額	\$ 6,823	(\$ 8,825)	(\$ 2,002)
服務成本			
當期服務成本	146	-	146
利息費用(收入)	<u>102</u>	<u>(135)</u>	<u>(33)</u>
認列於損益	<u>248</u>	<u>(135)</u>	<u>113</u>
再衡量數			
計畫資產報酬(除包含於 淨利息之金額外)	-	(97)	(97)
精算利益—假設變動	(1,162)	-	(1,162)
精算利益—經驗調整	<u>(115)</u>	<u>-</u>	<u>(115)</u>
認列於其他綜合損益	<u>(1,277)</u>	<u>(97)</u>	<u>(1,374)</u>
雇主提撥	<u>-</u>	<u>(80)</u>	<u>(80)</u>
103年12月31日	<u>\$ 5,794</u>	<u>(\$ 9,137)</u>	<u>(\$ 3,343)</u>

本公司因「勞動基準法」之退休金制度暴露於下列風險：

1. 投資風險：勞動部勞動基金運用局透過自行運用及委託經營方式，將勞工退休基金分別投資於國內（外）權益證券與債務證券及銀行存款等標的，惟本公司之計畫資產得分配金額係以不低於當地銀行2年定期存款利率計算而得之收益。
2. 利率風險：政府公債／公司債之利率下降將使確定福利義務現值增加，惟計畫資產之債務投資報酬亦會隨之增加，兩者對淨確定福利負債之影響具有部分抵銷之效果。
3. 薪資風險：確定福利義務現值之計算係參考計畫成員之未來薪資。因此計畫成員薪資之增加將使確定福利義務現值增加。

本公司之確定福利義務現值係由合格精算師進行精算，衡量日之重大假設如下：

	<u>104年12月31日</u>	<u>103年12月31日</u>
折現率	1.08%	1.66%
薪資預期增加率	0.75%	1.00%

若重大精算假設分別發生合理可能之變動，在所有其他假設維持不變之情況下，將使確定福利義務現值增加（減少）之金額如下：

	<u>104年12月31日</u>	<u>103年12月31日</u>
折現率		
增加 0.5%	(\$ 374)	(\$ 328)
減少 0.5%	\$ 404	\$ 355
薪資預期增加率		
增加 0.5%	\$ 400	\$ 329
減少 0.5%	(\$ 373)	(\$ 352)

由於精算假設可能彼此相關，僅單一假設變動之可能性不大，故上述敏感度分析可能無法反映確定福利義務現值實際變動情形。

	<u>104年12月31日</u>	<u>103年12月31日</u>
預期1年內提撥金額	\$ -	\$ -
確定福利義務平均到期期間	15年	16年

二一、權益

(一) 股本

普通股

	<u>104年12月31日</u>	<u>103年12月31日</u>
額定股數(仟股)	<u>66,000</u>	<u>66,000</u>
額定股本	<u>\$660,000</u>	<u>\$660,000</u>
已發行且已收足股款之股數 (仟股)	<u>64,431</u>	<u>64,431</u>
已發行股本	<u>\$644,306</u>	<u>\$644,306</u>

已發行之普通股每股面額為 10 元，每股享有一表決權及收取股利之權利。

(二) 資本公積

	<u>104年12月31日</u>	<u>103年12月31日</u>
股票發行溢價	<u>\$ 14,705</u>	<u>\$ 14,705</u>

此類資本公積得用以彌補虧損，亦得於公司無虧損時，用以發放現金或撥充股本，惟撥充股本時每年以實收股本之一定比率為限。

(三) 保留盈餘及股利政策

依本公司 104 年 11 月董事會擬議之修正章程規定，年度總決算如有盈餘，應先提繳稅款、彌補累積虧損，次提 10% 為法定盈餘公積，另依法令或主管機關規定提列或迴轉特別盈餘公積後，其餘除派付股息外，如尚有盈餘，再由股東會決議分派股東紅利。

依 104 年 5 月公司法之修正，股息及紅利之分派限於股東，員工非屬盈餘分派之對象。配合上述法規，本公司已於 104 年 11 月 9 日董事會擬議之修正公司章程，尚待於 105 年 6 月 28 日召開之股東常會決議。員工及董監事酬勞估列基礎及實際配發情形，參閱附註二二之(二)員工福利費用。

本公司依金管證發字第 1010047490 號函及「採用國際財務報導準則 (IFRSs) 後，提列特別盈餘公積之適用疑義問答」等規定提列及迴轉特別盈餘公積。

法定盈餘公積應提撥至其餘額達公司實收股本總額時為止。法定盈餘公積得用以彌補虧損。公司無虧損時，法定盈餘公積超過實收股本總額 25% 之部分除得撥充股本外，尚得以現金分配。

分配未分配盈餘時，除屬非中華民國境內居住者之股東外，其餘股東可獲配按股利分配日之稅額扣抵比率計算之股東可扣抵稅額。

本公司考量未來投資資金需求、財務結構及盈餘等情形，採剩餘股利政策，求永續經營及穩定成長，未來公司盈餘將視公司經營狀況，適度採股票股利或現金股利方式發放，其中現金股利之發放以不低於當年度股利發放總額 30% 為原則。

本公司於 104 年 6 月 24 日舉行股東常會，決議通過 103 年度盈餘分配，除彌補以往年度虧損，就其餘額提列法定盈餘公積 2,604 仟元及特別盈餘公積 282 仟元，其餘可供分配盈餘經股東會決議不擬分配。

本公司於 103 年 6 月 26 日舉行股東常會決議將 102 年度純益轉入待彌補虧損。

本公司 105 年 3 月 29 日董事會擬議 104 年度盈餘分配案如下：

	<u>盈 餘 分 配 案</u>	<u>每 股 股 利 (元)</u>
法定盈餘公積	\$ 20,107	
特別盈餘公積迴轉	(90)	
現金股利	128,861	\$ 2

有關 104 年度之盈餘分配案尚待預計於 105 年 6 月 28 日召開之股東常會決議。

二二、繼續營業單位淨利

繼續營業單位淨利係包含以下項目：

(一) 折舊及攤銷

	<u>104年度</u>	<u>103年度</u>
不動產、廠房及設備	\$ 23,457	\$ 19,969
投資性不動產	84	13
無形資產	<u>788</u>	<u>1,565</u>
合計	<u>\$ 24,329</u>	<u>\$ 21,547</u>

折舊及攤銷費用依功能別彙總

營業成本	\$ 20,696	\$ 16,301
營業費用	3,549	5,233
營業外支出	<u>84</u>	<u>13</u>
	<u>\$ 24,329</u>	<u>\$ 21,547</u>

(二) 員工福利費用

	<u>104年度</u>	<u>103年度</u>
短期員工福利	\$ 62,948	\$ 60,373
退職後福利(附註二十)		
確定提撥計畫	2,689	2,663
確定福利計畫	<u>62</u>	<u>113</u>
	<u>\$ 65,699</u>	<u>\$ 63,149</u>

依功能別彙總

營業成本	\$ 32,292	\$ 33,230
營業費用	<u>33,407</u>	<u>29,919</u>
	<u>\$ 65,699</u>	<u>\$ 63,149</u>

依修正前章程規定，本公司係以當年度稅後可分配盈餘分別以3%至20%及0.5%~5%分派員工紅利及董監事酬勞，103年度對於應付員工紅利及董監酬勞之估列依過去經驗及考量營運狀況以可能發放金額為基礎，經評估後不予估列。依104年5月修正後公司法及104年11月經董事會擬議之修正章程，本公司係以當年度扣除分派員工及董監酬勞前之稅前利益分別以不低於1%及不高於5%提撥員工及董監事酬勞。104年度估列員工酬勞2,200仟元及董監事酬勞1,100仟元，係分別按前述稅前利益之約1%及0.5%估列，該等金額

於 105 年 3 月 29 日董事會決議以現金配發，尚待預計於 105 年 6 月 28 日召開之股東常會決議修正章程後，報告股東會。

年度個體財務報告通過發布日前經董事會決議之發放金額有重大變動時，該變動調整原提列年度費用，年度個體財務報告通過發布日後若金額仍有變動，則依會計估計變動處理，於次一年度調整入帳。

本公司於 104 年 6 月 24 日及 103 年 6 月 26 日舉行股東常會決議不配發員工紅利及董監酬勞，與 103 及 102 年度個體財務報告認列員工紅利及董監酬勞之金額並無差異。

有關本公司 105 年董事會決議之員工酬勞及董監事酬勞資訊，及 104 與 103 年股東會決議之員工紅利及董監事酬勞資訊，請至台灣證券交易所「公開資訊觀測站」查詢。

(三) 其他收入

	104年度	103年度
利息收入	\$ 1,720	\$ 1,942
租金收入	1,260	105
權利金收入	567	1,040
股利收入	200	200
其他收入	<u>1,030</u>	<u>970</u>
	<u>\$ 4,777</u>	<u>\$ 4,257</u>

(四) 其他利益及損失

	104年度	103年度
持有供交易之金融資產(損)益	(\$ 200)	\$ 1,816
處分不動產、廠房及設備損失	(13)	-
金融資產減損損失(附註十二)	(580)	(2,225)
淨外幣兌換利益	24,167	13,600
什項支出	<u>(309)</u>	<u>(707)</u>
	<u>\$ 23,065</u>	<u>\$ 12,484</u>
外幣兌換利益總額	\$ 50,363	\$ 22,806
外幣兌換損失總額	<u>(26,196)</u>	<u>(9,206)</u>
淨 益	<u>\$ 24,167</u>	<u>\$ 13,600</u>

二三、繼續營業單位所得稅

(一) 認列於損益之所得稅費用之主要組成項目：

	<u>104年度</u>	<u>103年度</u>
當期所得稅		
當年度產生者	\$ 37,353	\$ 21,563
未分配盈餘加徵	2,315	-
以前年度之調整	<u>-</u>	(<u>21</u>)
	<u>39,668</u>	<u>21,542</u>
遞延所得稅		
當年度產生者	(989)	815
未認列之虧損扣抵及可 減除暫時性差異	(<u>25,846</u>)	(<u>22,357</u>)
	<u>(26,835)</u>	<u>(21,542)</u>
認列於損益之所得稅費用	<u>\$ 12,833</u>	<u>\$ -</u>

會計所得與所得稅費用之調節如下：

	<u>104年度</u>	<u>103年度</u>
繼續營業單位稅前淨利	<u>\$213,906</u>	<u>\$130,779</u>
稅前淨利按法定稅率 (17%) 計算之所得稅費用	\$ 36,364	\$ 22,232
稅上不可減除之費損	-	489
免稅所得	-	(343)
未分配盈餘加徵	2,315	-
未認列之虧損扣抵	(12,454)	(22,357)
未認列之可減除暫時性差異	(13,392)	-
以前年度之當期所得稅費用 於本年度之調整	<u>-</u>	(<u>21</u>)
認列於損益之所得稅費用	<u>\$ 12,833</u>	<u>\$ -</u>

由於 105 年度股東會盈餘分配情形尚具不確定性，故 104 年度未分配盈餘加徵 10% 所得稅之潛在所得稅後果尚無法可靠決定。

(二) 認列於其他綜合損益之所得稅

	<u>104年度</u>	<u>103年度</u>
<u>遞延所得稅</u>		
本年度產生者		
國外營運機構財務報表換 算之兌換差額	\$ 19	\$ 34
確定福利計畫之再衡量數	(<u>111</u>)	<u>233</u>
認列於其他綜合損益之所得稅	<u>(\$ 92)</u>	<u>\$ 267</u>

(三) 遞延所得稅資產與負債

遞延所得稅資產及負債之變動如下：

104 年度

遞延所得稅資產	年初餘額	認列於損益	認列於其他綜合損益	年底餘額
暫時性差異				
以成本衡量之金融資產	\$ 1,569	\$ 99	\$ -	\$ 1,668
未實現存貨跌價損失	933	466	-	1,399
子公司投資損失	-	97	-	97
	<u>2,502</u>	<u>662</u>	<u>-</u>	<u>3,164</u>
未認列				
暫時性差異				
子公司投資損失	-	13,392	-	13,392
虧損扣抵	-	12,454	-	12,454
	<u>-</u>	<u>25,846</u>	<u>-</u>	<u>25,846</u>
未認列虧損扣抵並使用	-	(12,454)	-	(12,454)
虧損扣抵	17,468	(17,468)	-	-
	<u>\$ 19,970</u>	<u>(\$ 3,414)</u>	<u>\$ -</u>	<u>\$ 16,556</u>
遞延所得稅負債				
暫時性差異				
國外營運機構財務報表之兌換差額	\$ 505	\$ -	\$ 19	\$ 524
確定福利退休計畫	569	(12)	(111)	446
未實現兌換利益	1,417	(315)	-	1,102
	<u>\$ 2,491</u>	<u>(\$ 327)</u>	<u>(\$ 92)</u>	<u>\$ 2,072</u>

103 年度

遞延所得稅資產	年初餘額	認列於損益	認列於其他綜合損益	年底餘額
暫時性差異				
以成本衡量之金融資產	\$ 1,191	\$ 378	\$ -	\$ 1,569
不動產、廠房及設備	330	(330)	-	-
未實現存貨跌價損失	659	274	-	933
	<u>2,180</u>	<u>322</u>	<u>-</u>	<u>2,502</u>
未認列				
虧損扣抵	-	22,357	-	22,357
未認列虧損扣抵並使用	-	(22,357)	-	(22,357)
虧損扣抵	16,674	794	-	17,468
	<u>\$ 18,854</u>	<u>\$ 1,116</u>	<u>\$ -</u>	<u>\$ 19,970</u>
遞延所得稅負債				
暫時性差異				
國外營運機構財務報表之兌換差額	\$ 471	\$ -	\$ 34	\$ 505
確定福利退休計畫	340	(4)	233	569
未實現兌換利益	276	1,141	-	1,417
	<u>\$ 1,087</u>	<u>\$ 1,137</u>	<u>\$ 267</u>	<u>\$ 2,491</u>

(四) 未於資產負債表中認列遞延所得稅資產之可減除暫時性差異及未使用虧損扣抵稅額

	<u>104年12月31日</u>	<u>103年12月31日</u>
虧損扣抵		
110 年度到期	\$ <u> -</u>	\$ <u>14,494</u>
可減除暫時性差異		
投資損失	\$ <u> -</u>	\$ <u>14,630</u>

(五) 兩稅合一相關資訊

	<u>104年12月31日</u>	<u>103年12月31日</u>
87 年度以後未分配盈餘	\$ <u>223,682</u>	\$ <u>26,040</u>
股東可扣抵稅額帳戶餘額	\$ <u>8,164</u>	\$ <u>8,639</u>
	<u>104年度(預計)</u>	<u>103年度</u>
盈餘分配適用之稅額扣抵比率	7.97%	20.48%

自民國 104 年 1 月 1 日起，本國個人股東以獲配股利總額所含可扣抵稅額之「半數」抵減其綜合所得稅。

(六) 所得稅核定情形

本公司營利事業所得稅結算申報案件，業經稅捐稽徵機關核定至 102 年度，核定數與申報數無差異。

二四、每股盈餘

本年度淨利

	<u>104年度</u>	<u>103年度</u>
用以計算基本每股盈餘之淨利	\$ <u>201,073</u>	\$ <u>130,779</u>

股 數

單位：仟股

	<u>104年度</u>	<u>103年度</u>
用以計算基本每股盈餘之普通股加權平均股數	64,431	64,431
具稀釋作用潛在普通股之影響：		
員工酬勞	<u>34</u>	<u>-</u>
用以計算稀釋每股盈餘之普通股加權平均股數	<u>64,465</u>	<u>64,431</u>

若本公司得選擇以股票或現金發放員工酬勞，則計算稀釋每股盈餘時，假設員工酬勞將採發放股票方式，並於該潛在普通股具有稀釋作用時計入加權平均流通在外股數，以計算稀釋每股盈餘。於次年度股東會決議員工酬勞發放股數前計算稀釋每股盈餘時，亦繼續考量該等潛在普通股之稀釋作用。

二五、非現金交易

本公司於 104 及 103 年度進行下列非現金交易之投資活動：

	<u>104年度</u>	<u>103年度</u>
購置不動產、廠房及設備	\$ 42,779	\$ 22,711
加：年初其他應付款項	15,015	-
減：年底其他應付款項	(32,399)	(15,015)
支付現金數	<u>\$ 25,395</u>	<u>\$ 7,696</u>

二六、營業租賃協議

(一) 本公司為承租人

營業租賃係承租房地，租賃期間為 1~4 年。於租賃期間終止時，本公司對租賃房地並無優惠承購權。

截至 104 年及 103 年 12 月 31 日止，本公司因營業租賃合約所支付之存出保證金皆為 1,400 仟元。

不可取消營業租賃之未來最低租賃給付總額如下：

	<u>104年12月31日</u>	<u>103年12月31日</u>
不超過 1 年	\$ 8,400	\$ 8,400
1~5 年	<u>-</u>	<u>8,400</u>
	<u>\$ 8,400</u>	<u>\$ 16,800</u>

認列於損益之租賃給付如下：

	<u>104年度</u>	<u>103年度</u>
最低租賃給付	<u>\$ 8,400</u>	<u>\$ 8,780</u>

(二) 本公司為出租人

營業租賃係出租本公司所擁有之投資性不動產，租賃期間為 2 年。所有營業租賃合約均包含承租人於行使續租權時，依市場租金

行情調整租金之條款。承租人於租賃期間結束時，對該不動產不具有優惠承購權。

截至 104 年及 103 年 12 月 31 日止，本公司因營業租賃合約所收取之保證金皆為 220 仟元。

不可取消營業租賃之未來收取最低租賃給付總額如下：

	<u>104年12月31日</u>	<u>103年12月31日</u>
不超過 1 年	\$ 1,257	\$ 1,257
1~5 年	<u>1,153</u>	<u>2,410</u>
	<u>\$ 2,410</u>	<u>\$ 3,667</u>

二七、資本風險管理

本公司進行資本管理以確保能夠於繼續經營之前提下，藉由將債務及權益餘額最適化，以使股東報酬極大化。本公司之整體策略並無變化。

二八、金融工具

(一) 公允價值之資訊－非按公允價值衡量之金融工具

本公司管理階層認為非按公允價值衡量之金融資產及金融負債之帳面金額趨近其公允價值。

(二) 公允價值之資訊－按公允價值衡量之金融工具

1. 公允價值層級

104 年 12 月 31 日

	<u>第 1 等級</u>	<u>第 2 等級</u>	<u>第 3 等級</u>	<u>合 計</u>
<u>透過損益按公允價值衡</u>				
<u>量之金融資產</u>				
持有供交易之非衍生金				
融資產	\$ <u>10,399</u>	\$ <u>-</u>	\$ <u>-</u>	\$ <u>10,399</u>

103 年 12 月 31 日

	<u>第 1 等級</u>	<u>第 2 等級</u>	<u>第 3 等級</u>	<u>合 計</u>
<u>透過損益按公允價值衡</u>				
<u>量之金融資產</u>				
持有供交易之非衍生金				
融資產	\$ <u>10,599</u>	\$ <u>-</u>	\$ <u>-</u>	\$ <u>10,599</u>

104 及 103 年度無第 1 級與第 2 級公允價值衡量間移轉之情形。

(三) 金融工具之種類

	104年12月31日	103年12月31日
<u>金融資產</u>		
透過損益按公允價值衡量		
持有供交易	\$ 10,399	\$ 10,599
放款及應收款 (註 1)	854,489	600,740
備供出售金融資產 (註 2)	6,392	6,972
<u>金融負債</u>		
以攤銷後成本衡量 (註 3)	260,989	161,673

註 1：餘額係包含現金及約當現金、應收票據、應收帳款淨額、其他應收款、其他金融資產及存出保證金（不含租賃保證金）等以攤銷後成本衡量之放款及應收款。

註 2：餘額係包含分類為備供出售之以成本衡量金融資產餘額。

註 3：餘額係包含應付票據、應付帳款及其他應付款項（不包含應付薪資及獎金）等以攤銷後成本衡量之金融負債。

(四) 財務風險管理目的與政策

本公司主要金融工具包括外幣存款、應收帳款及應付帳款等。本公司之財務管理部門係為各業務單位提供服務、監督及管理本公司營運有關之財務風險。該等風險包括市場風險（包含匯率風險及利率風險）、信用風險及流動性風險。

1. 市場風險

本公司之營運活動使本公司承擔之主要財務風險為外幣匯率變動風險及利率變動風險。

本公司有關金融工具市場風險之暴險及其對該等暴險之管理與衡量方式並無改變。

(1) 匯率風險

本公司於資產負債表日非功能性貨幣計價之貨幣性資產與貨幣性負債帳面金額請參閱附註三二。

敏感度分析

本公司主要受到美金、人民幣及歐元匯率波動之影響。

下表說明當新台幣（功能性貨幣）對各攸關外幣之匯率變動 5%時，本公司之敏感度分析。5%係為本公司內部向主要管理階層報告匯率風險時所使用之敏感度比率，亦代表管理階層對外幣匯率之合理可能變動範圍之評估。下表之負數係表示當新台幣相對於各相關貨幣升值 5%時，將使稅前淨利減少之金額；當個體功能性貨幣相對於各相關外幣貶值 5%時，其對稅前淨利之影響將為同金額之正數。

	104年度	103年度
美金（損）益	<u>(\$ 26,275)</u>	<u>(\$ 8,559)</u>
人民幣（損）益	<u>(\$ 1,643)</u>	<u>(\$ 1,666)</u>
歐元（損）益	<u>(\$ 1,816)</u>	<u>(\$ 1,404)</u>

以上主要源自於本公司於資產負債表日尚流通在外且未進行現金流量避險之美金、人民幣及歐元計價之現金及約當現金、其他金融資產、應收、應付款項。

(2) 利率風險

本公司於資產負債表日受利率暴險之金融資產帳面金額如下：

	104年12月31日	103年12月31日
具現金流量利率風險		
— 金融資產	<u>\$535,879</u>	<u>\$197,263</u>

敏感度分析

下列敏感度分析係依非衍生工具於資產負債表日之利率暴險而定。本公司內部向主要管理階層報告利率時所使用之變動率為利率增加或減少 25 基點，此亦代表管理階層對利率之合理可能變動範圍之評估。

若利率增加／減少 25 基點，在所有其他變數維持不變之情況下，本公司 104 及 103 年度之稅前淨利將增加／減少 916 仟元及 360 仟元，主要係因本公司之活期存款及外幣存款利率風險之暴險。

2. 信用風險

信用風險係指交易對方拖欠合約義務而造成本公司財務損失之風險。截至資產負債表日，本公司可能因交易對方未履行義務造成財務損失之最大信用風險暴險主要係來自於個體資產負債表所認列之金融資產帳面金額。

本公司採行之政策係僅與信譽卓著之對象進行交易，並於必要情形下取得足額之擔保以減輕因拖欠所產生財務損失之風險。

本公司之信用風險主要係集中於本公司前三大客戶，截至104年及103年12月31日止，應收帳款總額來自前述客戶之比率分別為97%及90%。

3. 流動性風險

本公司係透過管理及維持足夠部位之現金及約當現金以支應集團營運並減輕現金流量波動之影響。本公司管理階層監督銀行融資額度使用狀況並確保借款合同條款之遵循。

(1) 流動性及利率風險表

下表係本公司已約定還款期間之非衍生金融負債剩餘合約到期分析，係依據本公司最早可能被要求還款之日期，並以金融負債未折現現金流量編製。

104年12月31日

	加權平均有效利率(%)	要求即付或短於1個月	1至3個月	3個月至1年	1至5年
非衍生負債					
無附息負債	-	\$ 24,617	\$ 228,616	\$ 18,641	\$ 1,123

103年12月31日

	加權平均有效利率(%)	要求即付或短於1個月	1至3個月	3個月至1年	1至5年
非衍生負債					
無附息負債	-	\$ 18,856	\$ 142,578	\$ 7,731	\$ 1,122

(2) 融資額度

	104年12月31日	103年12月31日
已動用金額	\$ -	\$ -
未動用金額	<u>238,475</u>	<u>234,950</u>
	<u>\$238,475</u>	<u>\$234,950</u>

二九、關係人交易

(一) 除已於其他附註揭露外，本公司與關係人間之交易如下。

1. 營業收入（銷貨退回）

關係人類別	營業收入（銷貨退回）	
	104年度	103年度
實質關係人	\$ 226	\$ -
關聯企業	-	(2,277)
	<u>\$ 226</u>	<u>(\$ 2,277)</u>

本公司銷售予關係人之價格與一般客戶並無重大差異，惟銷售予關係人之款項視其營運情形收回。

2. 應收關係人款項（不含對關係人放款）

帳列項目	關係人類別	104年12月31日	103年12月31日
應收帳款	實質關係人	<u>\$ 237</u>	<u>\$ -</u>

3. 其他關係人款項

帳列項目	關係人類別	104年12月31日	103年12月31日
應付費用	實質關係人	<u>\$ 58</u>	<u>\$ -</u>

4. 營業成本

帳列項目	關係人類別	104年12月31日	103年12月31日
營業成本	實質關係人	<u>\$ 55</u>	<u>\$ -</u>

(二) 對主要管理階層之獎酬

104 及 103 年度對董事及其他主要管理階層之薪酬總額如下：

	104年度	103年度
短期員工福利	\$ 4,665	\$ 4,055
退職後福利	<u>162</u>	<u>229</u>
	<u>\$ 4,827</u>	<u>\$ 4,284</u>

董事及其他主要管理階層之薪酬係由薪酬委員會依照個人績效及市場趨勢決定。

三十、重大或有事項及未認列之合約承諾：無。

三一、重大之期後事項：無。

三二、具重大影響之外幣資產及負債資訊

以下資訊係按本公司功能性貨幣以外之外幣彙總表達，所揭露之匯率係指該等外幣換算至功能性貨幣之匯率。具重大影響之外幣資產及負債如下：

104 年 12 月 31 日

	外	幣	匯	率	帳	面	金	額
<u>金 融 資 產</u>								
<u>貨幣性項目</u>								
美 金	\$ 23,652		32.825	(美金：新台幣)			\$776,366	
人 民 幣	3,257		4.995	(人民幣：新台幣)			16,267	
歐 元	773		35.880	(歐元：新台幣)			27,732	
<u>採用權益法之投</u>								
<u>資</u>								
美 金	90		32.825	(美金：新台幣)			2,969	
<u>金 融 負 債</u>								
<u>貨幣性項目</u>								
美 金	259		32.825	(美金：新台幣)			8,490	

103 年 12 月 31 日

	外	幣	匯	率	帳	面	金	額
<u>金 融 資 產</u>								
<u>貨幣性項目</u>								
美 金	\$ 9,069		31.650	(美金：新台幣)			\$287,059	
人 民 幣	12,746		5.092	(人民幣：新台幣)			64,901	
歐 元	1,166		38.470	(歐元：新台幣)			44,894	
<u>採用權益法之投</u>								
<u>資</u>								
美 金	108		31.650	(美金：新台幣)			3,430	
<u>金 融 負 債</u>								
<u>貨幣性項目</u>								
美 金	124		31.650	(美金：新台幣)			3,923	
人 民 幣	34		5.092	(人民幣：新台幣)			172	

具重大影響之未實現外幣兌換損益如下：

外幣匯率	104年度		103年度	
	匯率	未實現淨 兌換(損)益	匯率	未實現淨 兌換(損)益
美元	1:32.825 (美元:新台幣)	\$ 6,141	1:31.650 (美元:新台幣)	\$ 7,756
人民幣	1:4.995 (人民幣:新台幣)	(234)	1:5.092 (人民幣:新台幣)	648
歐元	1:35.88 (歐元:新台幣)	578	1:38.47 (歐元:新台幣)	(61)
		<u>\$ 6,485</u>		<u>\$ 8,343</u>

三三、附註揭露事項

(一) 重大交易事項相關資訊及(二)轉投資事業相關資訊：

1. 資金貸與他人：無。
2. 為他人背書保證：無。
3. 期末持有有價證券情形（不包含投資子公司及關聯企業）：附表一。
4. 累積買進或賣出同一有價證券之金額達新台幣 3 億元或實收資本額 20% 以上：無。
5. 取得不動產之金額達新台幣 3 億元或實收資本額 20% 以上：無。
6. 處分不動產之金額達新台幣 3 億元或實收資本額 20% 以上：無。
7. 與關係人進、銷貨之金額達新台幣 1 億元或實收資本額 20% 以上：無。
8. 應收關係人款項達新台幣 1 億元或實收資本額 20% 以上：無。
9. 從事衍生性商品交易：無。
10. 被投資公司資訊：附表二。

(三) 大陸投資資訊：

1. 大陸被投資公司名稱、主要營業項目、實收資本額、投資方式、資金匯出入情形、持股比例、本期損益及認列之投資損益、期末投資帳面金額、已匯回投資損益及赴大陸地區投資限額：附表三。
2. 與大陸被投資公司直接或間接經由第三地區所發生下列之重大交易事項，及其價格、付款條件、未實現損益：無。

至寶光電股份有限公司
 (原名：至寶電腦興業股份有限公司)
 期末持有有價證券情形
 民國 104 年 12 月 31 日

附表一

單位：新台幣仟元；仟股或仟權益單位數

持 有 之 公 司	有 價 證 券 種 類 及 名 稱	與 有 價 證 券 發 行 人 係 關 之	帳 列 科 目	期 末 單 位	帳 數	帳 面 金 額	持 股 比 率 %	未 備	
								公 允 價 值 (註)	註
至寶光電股份有限公司	股票 三匠科技股份有限公司	無	以成本衡量之金融資產 —非流動	658	\$ 3,195	1	-		
	力士科技股份有限公司	"	"	250	<u>3,197</u> <u>\$ 6,392</u>	1	-		
	基金 富蘭克林坦伯頓全球債券基金	無	透過損益按公允價值衡 量之金融資產—流動	7	\$ 4,823	-	\$ 4,823		
	ING (L) Renta 投資級公司債基金	"	"	1	<u>5,576</u> <u>\$ 10,399</u>	-	<u>5,576</u> <u>\$ 10,399</u>		

註：開放型基金之市價係指資產負債表日該基金淨資產價值；以成本衡量之金融資產係投資未上市(櫃)公司股票，因其公允價值合理估計數之區間重大且無法合理評估各種估計之機率，故不列示其公允價值。

至寶光電股份有限公司
(原名：至寶電腦興業股份有限公司)
被投資公司資訊、所在地區...等相關資訊

民國 104 年 1 月 1 日至 12 月 31 日

附表二

單位：仟股；新台幣仟元；美金仟元

投資公司名稱	被投資公司名稱	所在地區	主要營業項目	原本期	投資未上期	資金額未上期	金額未股	持		有被投資公司本期金額	本公司本期(損)益	認列之(損)益	備註
								比率(%)	帳面金額				
本公司 Infotex Enterprise Ltd.	Infotex Enterprise Ltd. Topower Computer (USA) Inc.	MAURITIUS 美國	從事海外轉投資 電源供應器及其他 電子產品之 銷售	\$ 283,083	\$ 283,083	\$ 283,083	273	100	\$ 2,969	(\$ 569)	569	子公司	
				USD 2,478	USD 2,478	USD 2,478	248	100	(1,333)	(422)	(422)	孫公司(註)	
									(USD 41)	(USD 13)	(USD 13)		

註：Topower Computer (USA) Inc.已於 104 年 7 月 20 日向加州州政府完成解散登記。

至寶光電股份有限公司
(原名：至寶電腦興業股份有限公司)
大陸投資資訊

民國 104 年 1 月 1 日至 12 月 31 日

附表三

1. 大陸被投資公司名稱、主要營業項目、實收資本額、投資方式、資金匯出入、持股比例、本期損益及認列之投資損益、投資帳面價值及匯回投資損益情形：

單位：除另註明外，為新台幣
幣仟元；為美金仟元

大陸被投資公司名稱	主要營業項目	實收資本額	投資方式	期初自台灣匯出投資金額	本期匯出或收回投資金額		期末自台灣累積金額	本公司直接或間接持股比例	本期末帳面價值	截至本期末止已匯回投資收益	註
					收	出					
東莞至寶電子有限公司	電源供應器及其他電子產品	\$ 62,197 (USD 1,865)	註1	\$ 60,265 (USD 1,822)	\$ -	\$ - (USD 1,822)	60,265 (USD 1,822)	-	-	\$ -	-

2. 赴大陸地區投資限額：

期末大陸地區投資金額	核准赴大陸地區投資金額	審計自台灣匯出赴大陸地區投資金額	審會核對金額	審會規定投資限額
\$60,265 (USD1,822)	\$63,075 (USD1,900)	\$63,075 (USD1,900)	\$63,075 (USD1,900)	\$531,232

註 1：本公司原係透過設立於模里西斯之 Infotex Enterprise Ltd. 投資設立於美國之 Leading Group L. L. C.，再由 Leading Group L. L. C. 投資大陸地區之東莞至寶電子有限公司；99 年 5 月間，Infotex Enterprise Ltd. 將 Leading Group L. L. C. 全數處分，截至 104 年 12 月 31 日止，本公司直接或間接對東莞至寶已無持股。

註 2：本期認列投資損益欄中：

- (1) 若屬籌備中，尚無投資損益者，應予註明。
- (2) 投資損益認列基礎分為下列三種，應予註明。
 - A. 經與中華民國會計師事務所所有合作關係之國際性會計師事務所查核簽證之財務報表。
 - B. 經台灣母公司簽證會計師查核簽證之財務報表。
 - C. 其他。

註 3：實收資本額與期末自台灣匯出累積投資金額之差異 USD43 仟元，係 93 年度向他人購入股權時，由原認購股權者所承擔之損失。

六、公司及其關係企業最近年度及截至年報刊印日止，如有發生財務週轉困難情事，其對本公司財務狀況之影響：無此情事。

柒、財務狀況及財務績效之檢討分析與評估風險事項

一、財務狀況

財務狀況比較分析表

單位：新台幣仟元

年度 項目	104 年度	103 年度	增（減）金額	增減比例 （%）
流動資產	982,298	689,274	293,024	42.51%
以成本衡量之金融資產	6,392	6,972	(580)	(8.32%)
不動產、廠房及設備	139,339	120,030	19,309	16.09%
投資性不動產	16,890	16,974	(84)	(0.49%)
無形資產	441	1,044	(603)	(57.76%)
其他資產	26,723	25,989	734	2.82%
資產總額	1,172,083	860,283	311,800	36.24%
流動負債	284,405	172,803	111,602	64.58%
非流動負債	2,292	2,711	(419)	(15.46%)
負債總額	286,697	175,514	111,183	63.35%
股本	644,306	644,306	-	0.00%
資本公積	14,705	14,705	-	0.00%
保留盈餘	226,568	26,040	200,528	770.08%
其他權益	(193)	(282)	89	(31.56%)
非控制權益	-	-	-	-
權益總額	885,386	684,769	200,617	29.30%

上述各項目前後期變動達百分之二十以上，且變動金額達新台幣一仟萬元以上者，變動分析說明如下：

1. 流動資產及資產總額較前期增加：主要是營收及獲利大增致使現金、應收帳款及存貨較前期增加。
 2. 流動負債及負債總額較前期增加：主要是銷貨成本增加致使應付帳款、應付票據及其他應付款增加所致。
 3. 保留盈餘及權益總額較前期增加：主要是本期獲利增加。
- 以上差異係屬正常營業變動，對公司財務狀況並無重大影響。

二、財務績效

(一) 最近二年度營業收入、營業純益及稅前純益重大變動之主要原因

單位：新台幣仟元

年度 項目	104 年度	103 年度	增（減）金額	增減比例 （%）
營業收入總額	1,114,589	875,839	238,750	27.26%
減：銷貨退回及折讓	11,297	5,982	5,315	88.85%
營業收入淨額	1,103,292	869,857	233,435	26.84%
營業成本	823,437	676,807	146,630	21.66%
營業毛利	279,855	193,050	86,805	44.97%
營業費用	94,640	83,070	11,570	13.93%

營業淨利	185,215	109,980	75,235	68.41%
營業外收入及支出	28,716	20,851	7,865	37.72%
稅前淨利	213,931	130,831	83,100	63.52%
所得稅費用	12,858	24	12,834	54375.00%
本期淨利	201,073	130,807	70,266	53.72%
其他綜合損益	(456)	1,306	1,762	(134.92%)
本期綜合損益總額	200,617	132,113	68,504	51.85%

增減比例變動分析說明：

- 1.營業收入增加：主要是汽車零組件銷貨較 103 年增加及美元對台幣平均升值 5% 之賜。
- 2.營業成本增加：因銷貨增加所致。
- 3.營業淨利增加：因銷貨增加所致。
- 4.所得稅費用增加：因稅前淨利增加。
- 5.稅前淨利、本期淨利及本期綜合損益總額：因營業收入及營業毛利皆較 103 年增加。

(二) 預期銷售數量與其依據，對公司未來財務業務之可能影響及因應計畫
公司預期銷售數量將隨著新通路及新產品之增加而逐漸加溫，預期可對公司未來財務業務帶來正面之能量。

三、現金流量

(一) 最近年度現金流量變動之分析說明

單位：新台幣仟元

項目	104 年度	103 年度	變動金額
營業產生之現金流入	225,360	169,274	56,086
投資活動之淨現金流出	(30,954)	(12,146)	(18,808)
籌資活動之淨現金流入(出)	-	220	(220)
匯率變動之影響	108	245	(137)
本期現金及約當現金增加(減少)數	194,514	157,593	36,921

本期現金及約當現金較上期增加 36,921 仟元，變動分析說明如下：

- (1)營業產生之淨現金流入較前期增加：
主要係因 104 年度為稅前淨利較 103 年度增加 83,100 仟元。
- (2)投資活動之淨現金流量較前期流出增加：
主要係本期購置模具設備較前期增加 17,069 仟元所致。

(二) 最近年度現金流量流動性不足之改善計畫：無。

(三) 未來一年現金流動性分析

單位：新台幣仟元

期 現 金 餘 額	初 額	預計全年來 自營業活動 淨現金流量	預計全年現 金流出量	預計現金剩 餘(不足) 數	預計現金不足額之補救措施	
					投資計畫	籌資計畫
541,310		200,000	298,861	442,499	—	—

預計未來一年現金流量變動情形分析：

預計未來一年之現金流出主要為現金股利支出及增添生產設備，公司現有的現金部位足敷支應。

四、最近年度重大資本支出對財務業務之影響：無。

五、最近年度轉投資政策、其獲利或虧損之主要原因、改善計畫及未來一年投資計畫

單位：新台幣仟元

說明 項目	原始投資	投資政策	獲利或虧損之主要原因	改善計畫	未來其他投資計畫
INFOTEX ENTERPRISE LTD.	283,083	海外轉投資控股公司	縮小營運規模	經評估後認為參與該公司之營運及投資目的已難以達成	正在進行解散中

六、最近年度及截至年報刊印日止之風險事項分析評估

(一) 利率、匯率變動、通貨膨脹情形對公司損益之影響及未來因應措施：

1. 利率方面：

104 年度因本公司營運所需資金多以營業產生之資金支應，104 年度利息收入與利息支出占營業收入之比率僅 0.15% 及 0%，故利率變動對本公司並無重大影響。

2. 匯率方面：

因本公司業務以外銷為主，外幣報價比重高，銷貨主要係以美金為報價基礎，採購部份則以台幣計價，故受匯率變動影響。

104 年度因匯率起伏波動較大，本公司外匯部位產生兌換利益淨額 24,167 仟元，對本公司影響尚屬有限。

為了避免匯率波動對獲利產生重大影響，本公司因應匯率變動係以保守穩健為原則，其具體措施如下：

- (1) 本公司經常透過與各往來之銀行密切聯繫，隨時參考專家意見與諮詢，收集各類金融資訊，並取得銀行對匯率走勢看法的相關資料，以充分並即時掌握匯率動態。
- (2) 加強財務人員對匯率變動的敏感度與趨勢變化的研判，以了解匯率變動的資訊及管理匯兌風險。
- (3) 財會部門根據對未來匯率變動趨勢所做之評估，機動調整預售遠匯之部位，同時以短期外幣借款方式，因應臨時性匯率巨幅波動對避險部位不足之影響。
- (4) 業務部門於報價時應考量未來匯率走勢，以減少外匯時間性風險，並建立客戶分攤匯率風險的觀念，適度調整接單價格，以確保公司產品之利潤。
- (5) 提升產品附加價值與品質，全力控管成本，促使毛利提升以減少匯率變動對毛利率影響。

3. 通貨膨脹方面：

回顧 104 年度通貨膨脹係為整體經濟變化，公司相關業務以外銷為主，目前因國際性原物料價格持續上升，影響公司進貨成本。因應之道，公司尋找更多供應商洽談相關原物料訊息，嚴格控制成本，並持續與客戶維持良好關係，各相關部門隨時注意通膨對於產業及公司的影響，及時提出因應措施。

(二) 從事高風險、高槓桿投資、資金貸與他人、背書保證及衍生性商品交易之政策、獲利或虧損之主要原因及未來因應措施：

1. 公司以研發製造銷售為主，不從事任何高風險或高槓桿投資，故無重大獲利或虧損之情形。

2. 104年與103年相較美元對新台幣匯率升值約5%，而公司美元資產持有部位較高，導致產生兌換利益26,167千元，未來會持續關注外匯變動，並依公司既定政策及處理程序辦理。至於其他轉投資、資金貸與他人、背書保證及衍生性商品交易作業，均會依照相關法令與主管機關規定執行。

(三) 未來研發計劃及預計投入之研發費用：

1. 本公司未來研發計畫將發展具競爭優勢之創新產品，並重視消費產品市場的發展趨勢，開發優質及高附加價值之產品。目前已有數項研發產品專案計畫，包括車用電子相關應用領域之商品。
2. 本公司每年提撥營業額約1%~5%作為研發經費，持續開發新產品。未來也將以此計畫進行開發專案。運用ISO 9000管理系統，研發人員可將經驗與技術透過研發過程記錄於公司內進行傳承與保存。研發團隊同時透過多元管道在市場與客戶端持續吸收有價值的資訊，以瞭解未來科技新技術與趨勢。

(四) 國內外重要政策及法律變動對公司財務業務之影響及因應措施：

現有公司營運均依據國內外相關法令規範執行，同時會注意國內外政治經濟發展及法規變動情形，以掌握瞭解以對應市場變化，公司隨時修正以符合實際運作需求。

(五) 科技改變及產業變化對公司財務業務之影響及因應措施：

PC組裝電腦市場因受到筆記型電腦、平板電腦及智慧型手機等產品替代效應而萎縮，本公司近幾年已積極的進行轉型及多角化經營，並順應環保節能趨勢，開發各種節能應用產品，包括LED車燈模組，以因應相關產業上的變化與演進。此外，在財務面加強財務運作能力，強化財務結構，做為永續經營之基礎。

(六) 企業形象改變對企業危機管理之影響及因應措施：

本公司近年來持續投入環保與社會責任，財務穩健、透明，企業形象尚稱良好，且獨立董事及監察人經常提供管理階層建議，督促公司加強治理。本公司設有發言人制度，負責公司整體形象的規劃與宣傳，如遇有違反法令或影響企業形象之危機事件，將隨即成立緊急應變小組，評估影響程度、擬定對策，並及時對外傳達因應對策，以維護公司企業形象。

(七) 進行購併之預期效益、可能風險及因應措施：本公司未進行任何併購事宜。

(八) 擴充廠房之預期效益、可能風險及因應措施：

本公司101年起持續擴充車燈事業處之產能與設備，以符合主要客戶訂單及交期的需求，達到增加營收、提升毛利的營運預期。可能風險包括產能擴充的資本支出會增加營運成本，例如：需要添購機器設備、人事及訓練成本等。

本公司將持續檢視擴充廠房及設備之實際營運結果是否符合預期效益，並隨時做好各種因應對策。

(九) 進貨或銷貨集中所面臨之風險及因應措施：

本公司進入車用產品市場發展年僅五年，發展初期由於產品線不完整、產能有限及客戶數量有限的情形下，迄今仍有依賴前三大客戶及供應商之進、銷貨集中現象。最近二年度主要進、銷貨名單之揭露請參詳第59~60頁。

隨著本公司陸續開發新產品、拓展市場，每年度雖皆有爭取到新客戶(如102年新增2家新客戶，103年再增加3家新客戶，104年又增加2家新客戶)，如102年新增2家新客戶，103年再增加3家新客戶，104年又增加2家新客戶)。然新客戶的效應非一蹴可幾，致本公司104年度仍持續有進貨或銷貨集中之情形。除積極尋找新廠房以增加產線提高自製率外亦加強開發新產品以提升業績外，也會持續透過業務拜訪、參加商展等積極方式，開發新客戶及拓展零售與網路之銷售通路，期望進一步降低目前進、銷貨集中的現象。

- (十) 董事、監察人或持股超過百分之十之大股東，股權之大量移轉或更換對公司之影響、風險及因應措施：無。
- (十一) 經營權之改變對公司之影響、風險及因應措施：無。
- (十二) 訴訟或非訟事件，公司及公司董事、監察人、總經理、實質負責人、持股比例超過百分之十之大股東及從屬公司已判決確定或尚在繫屬中之重大訴訟、非訟或行政爭訟事件，其結果可能對股東權益或證券價格有重大影響者，揭露其系爭事實、標的金額、訴訟開始日期、主要涉訟當事人及截至年報刊印日止之處埋情形：無。
- (十三) 其他重要風險及因應措施：無。
- (十四) 風險管理之組織架構：
 為整合本公司各種風險控制機制的需要係由總經理統籌指揮風險管理的計劃推動及運作，並由各權責單位負責執行各項業務風險的管理。
 稽核室：依據風險評估的結果擬訂稽核計畫並進行稽核作業，查核結果及改善情形提報董事會，以降低整體營運風險。
 財會部：藉由資金及稅務規劃並以客戶信用風險管控等機制降低公司財務風險。
 資訊室：負責資訊網路系統的安全管控與維護，同時執行公司重要資訊資產的異地備援機制，以降低營運風險發生的衝擊。
 管理部：負責審核各種契約及智慧財產權申請，並處理法律糾紛或訴訟，以降低公司營運的法務風險。

七、其他重要事項：無。

八、補充本公司資產負債評價科目提列方式的評估依據及基礎

項次	資產負債評價科目	評估依據	評估基礎
1	備抵呆帳	帳齡分析法	A. 帳款未逾期者，提列比率 0% B. 帳款逾期 1~30 天者，提列比率 1% C. 帳款逾期 31~60 天者，提列比率 5% D. 帳款逾期 61~90 天者，提列比率 10% E. 帳款逾期 91~180 天者，提列比率 50% F. 帳款逾期 181 天以上者，提列比率 100%
2	備抵存貨呆滯損失	依存貨呆滯庫齡分析法	消費電子事業處存貨： A. 無鉛存貨庫齡 180~359 天者，提列比率 30% B. 無鉛存貨庫齡 360~720 天者，提列比率 60% C. 無鉛存貨庫齡 721 天以上者，提列比率 80% D. 無鉛存貨待報廢倉者，提列比率 100% E. 有鉛存貨庫齡 180 天以內者，提列比率 30% F. 有鉛存貨庫齡 181~359 天者，提列比率 60% G. 有鉛存貨庫齡 360 天以上者，提列比率 100% 車燈事業處存貨： A. 存貨庫齡 360~719 天者，提列比率 30% B. 存貨庫齡 720 天以上者，提列比率 60% C. 待報廢倉者，提列比率 100%

捌、特別記載事項

一、關係企業相關資料

(一) 關係企業合併營業報告書：

本公司民國一〇四年度依「關係企業合併營業報告書關係企業合併財務報表及關係報告書編製準則」應納入編製關係企業合併財務報告之公司與依國際會計準則第 27 號應納入編製母子公司合併財務報告之公司均相同，且關係企業合併財務報告所應揭露相關資訊於前揭母子公司合併財務報告中均已揭露，爰不再另行編製關係企業合併財務報告。

(二) 關係企業概況：

1. 關係企業組織圖：

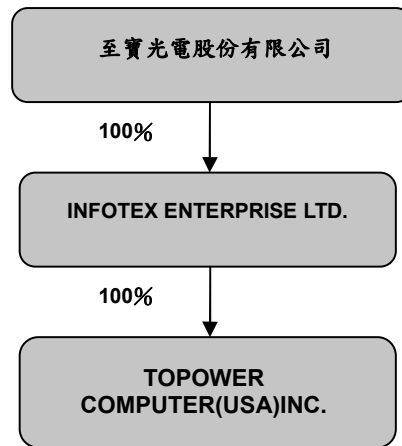

2. 各關係企業基本資料

單位：仟元

企業名稱	設立日期	地址	實收資本額	主要營業或生產項目
INFOTEX ENTERPRISE LTD.	2001.11.16	Suite802,St James Court St Denis Street, Port Louis,Mauritius	USD2,730	從事海外轉投資業務
TOPOWER COMPUTER(USA) INC.	1990.08.29	18529 E. Gale Avenue City of Industry, CA 91748,U.S.A.	USD2,480	電源供應器及其他電子產品之銷售

註：第十屆第十次董事會於 104 年 5 月 8 日通過並授權董事長全權處理 INFOTEX ENTERPRISE LTD.及 TOPOWER COMPUTER(USA) INC.解散清算事宜。

3. 依公司法第 369 條之 3 推定為有控制與從屬關係者：本公司與龍鋒企業(股)公司有半數以上為相同之股東間接持有或出資者。

4. 各關係企業董事、監察人與總經理之姓名及其對該企業之持股或出資情形：

單位：仟股

企業名稱	姓名或代表人	持有股份	
		股數	持股比例
INFOTEX ENTERPRISE LTD.	至寶光電(股)公司 代表人：周青麟	273	100.00%

TOPOWER COMPUTER (USA) INC.	至寶光電(股)公司 法人代表：林琪中	248	100.00%
-----------------------------	-----------------------	-----	---------

註：第十屆第十次董事會於 104 年 5 月 8 日通過並授權董事長全權處理 INFOTEX ENTERPRISE LTD.及 TOPOWER COMPUTER(USA) INC.解散清算事宜，後者已於 104.07.22 完成解散登記，前者正在進行解散中。

(三) 關係企業營運概況

各關係企業之財務狀況及經營結果：

104 年 12 月 31 日
單位：新台幣仟元

企業名稱	實收資本額	資產總額	負債總額	淨值	營業收入	營業損失	本期淨利(稅後)	每股盈餘(元)(稅後)
INFOTEX ENTERPRISE LTD.(註 1)	89,612	2,969	0	2,969	0	569	(569)	-
TOPOWER COMPUTER (USA) INC.	(註 2)				0	396	(422)	-

註 1：正在辦理解散登記中。

註 2：已於 104.07.22 向加州政府完成解散登記。

二、最近年度及截至年報刊印日止，私募有價證券辦理情形

本公司歷年之私募普通股共 39,208,000 股，已於 104.11.18 獲「財團法人中華民國證券櫃檯買賣中心」函准補辦公開發行。復於 104.12.3 獲「金融監督管理委員會」函准申報生效。

三、最近年度及截至年報刊印日止，子公司持有或處分本公司股票情形：無。

四、其他必要補充說明事項：無。

五、最近年度及截至年報刊印日止，如發生證券交易法第三十六條第三項第二款所定對股東權益或證券價格有重大影響之事項：無。

至寶光電股份有限公司
Topower Co.,Ltd.

董事長：周青麟





至寶光電股份有限公司
(原公司名稱:至寶電腦興業股份有限公司)

TOPOWER CO., LTD.

電話:(02)6628-9000
傳真:(02)6628-5000
E-mail:topower@topower.com.tw
官方網站:www.topower.com.tw

公司地址
台北:新北市新店區寶橋路235巷7號7樓
台南:台南市新化區竹子腳170號