



2014年報

至寶電腦興業股份有限公司

Topower Computer Ind. Co., Ltd

刊印日期：中華民國一〇四年三月三十一日

公開資訊觀測站：<http://mops.twse.com.tw>

至寶公司年報網址：<http://www.topower.com.tw/chinese/stock/stock.htm>

一、本公司發言人及代理發言人

發 言 人：周青麟

代理發言人：林永祥

職 稱：董事長兼總經理

職 稱：總經理特助

聯 絡 電 話：0809030588

聯 絡 電 話：0809030588

電子郵件信箱：eric712@topower.com.tw

電子郵件信箱：eric712@topower.com.tw

二、公司及工廠之所在地

總公司地址：新北市新店區寶橋路 235 巷 7 號 7 樓

電 話：(02) 6628-9000

工廠地址：台南市新化區全興里竹子腳 170 號

電 話：(06) 510-5388

三、股票過戶機構

名 稱：群益金鼎證券股份有限公司股務代理部

地 址：台北市大安區敦化南路二段 97 號 B2

網 址：<http://www.capital.com.tw/agency/tc/default.asp>

電 話：(02) 2703-5000

四、最近年度財務報告簽證會計師

會計師姓名：黃海悅、劉永富會計師

事務所名稱：勤業眾信聯合會計師事務所

地 址：台北市松山區民生東路三段 156 號 12 樓

網 址：<http://www2.deloitte.com/tw/tc.html>

電 話：(02) 2545-9988

五、海外有價證券掛牌買賣之交易場所名稱及查詢該海外有價證券資訊之方式：無。

六、公司網址：<http://www.topower.com.tw>

目 錄

	頁次
壹、致股東報告書.....	1
貳、公司簡介	
一、設立日期.....	4
二、公司沿革.....	4
參、公司治理報告	
一、組織系統.....	5
二、董事、監察人、總經理、副總經理、協理、各部門及分支機構主管資料...	8
三、最近年度支付董事、監察人、總經理及副總經理之酬金.....	12
四、公司治理運作情形.....	17
五、會計師公費資訊.....	36
六、更換會計師資訊.....	36
七、公司之董事長、總經理、負責財務或會計事務之經理人，最近一年內曾任職於簽證會計師所屬事務所或其關係企業者.....	37
八、最近年度及截至年報刊印日止，董事、監察人、經理人及持股比例超過百分之十之股東股權移轉及股權質押變動情形.....	38
九、持股比例占前十名之股東，其相互間為關係人或為配偶、二親等以內之親屬關係之資訊.....	39
十、公司、公司之董事、監察人、經理人及公司直接或間接控制之事業對同一轉投資事業之持股數，並合併計算綜合持股比例.....	39
肆、募資情形	
一、資本及股份辦理情形.....	40
二、公司債辦理情形.....	43
三、特別股辦理情形.....	43
四、海外存託憑證辦理情形.....	43
五、員工認股權憑證辦理情形.....	43
六、限制員工權利新股辦理情形.....	44
七、併購或受讓他公司股份發行新股辦理情形.....	44
八、資金運用計畫執行情形.....	44
伍、營運概況	
一、業務內容.....	45
二、市場及產銷概況.....	51
三、最近二年度及截至年報刊印日止從業員工資料.....	58

四、環保支出資訊.....	58
五、勞資關係.....	58
六、重要契約.....	60
陸、財務概況	
一、最近五年度簡明資產負債表、綜合損益表及會計師查核意見.....	61
二、最近五年度財務分析.....	69
三、最近年度財務報告之監察人審查報告.....	74
四、最近年度財務報告.....	77
五、最近年度經會計師查核簽證之公司個體財務報告..	132
六、公司及其關係企業最近年度及截至年報刊印日止，如有發生財務週轉困難情事，其對本公司財務狀況之影響.....	182
柒、財務狀況及財務績效之檢討分析與評估風險事項	
一、財務狀況.....	183
二、財務績效.....	183
三、現金流量.....	184
四、最近年度重大資本支出對財務業務之影響.....	185
五、最近年度轉投資政策、其獲利或虧損之主要原因、改善計畫及未來一年投資計畫.....	185
六、最近年度及截至年報刊印日止之風險事項分析評估.....	185
七、其他重要事項.....	187
八、補充本公司資產負債評價科目提列方式的評估依據及基礎.....	187
捌、特別記載事項	
一、關係企業相關資料.....	188
二、最近年度及截至年報刊印日止，私募有價證券辦理情形.....	189
三、最近年度及截至年報刊印日止，子公司持有或處分本公司股票情形.....	191
四、其他必要補充說明事項.....	191
五、最近年度及截至年報刊印日止，如發生證券交易法第三十六條第三項第二款所定對股東權益或證券價格有重大影響之事項.....	191

壹、致股東報告書

敬愛的各位股東女士先生：

本公司 103 年度合併之營運結果及未來展望報告如下：

103 年度營業收入淨額為新台幣 869,857 仟元，較 102 年度增加新台幣 215,166 仟元，103 年度營業利益為新台幣 109,980 仟元，稅前淨利為新台幣 130,831 仟元，綜合損益為新台幣 132,113 仟元，每股盈餘為新台幣 2.03 元。

103 年度本公司持續擴大 LED 車燈及模組等週邊產品，由於在國際經濟穩定成長及油價下跌二大有利因素激勵下，全球車市在去年度大幅成長，本公司業績隨產業成長，103 年度無論在營收及獲利都較前一年度進步。

本公司依據內外部資源與經濟環境變化，評估經營策略發展方向如下：

- 一、擴大歐、美及新興市場的業務擴展，藉由通路佈局及國際相關商展的參與，提升自有品牌行銷及品牌價值，並提供客戶更多元優質服務。
- 二、持續擴大車用相關週邊產品的開發及產能，以更高品質及更彈性化的生產來支持公司業務成長。
- 三、研發環保、高效能汽車電子週邊相關商品，做為未來成長的基礎。

本公司秉持用心、負責、務實及誠信的精神與態度，提供優質的產品及服務以回饋多年來支持本公司的客戶與夥伴。並在競爭激烈的產業環境下不斷研發及創新，帶動業績及獲利成長，回報各位股東的愛護及鼓勵，由衷感謝各位股東給予本公司的支持與愛護。

敬祝各位身體健康，萬事如意

至寶電腦興業股份有限公司

董事長：周青麟



本公司前一年度營業結果、本年度營業計畫概要、未來公司發展策略及受環境影響如下：

一、一〇三年度合併營業報告：

本公司 103 年度營業收入淨額為新台幣（以下同）869,857 仟元，較 102 年度營業收入淨額增加 215,166 仟元，103 年度營業淨利為 109,980 仟元，稅前淨利為 130,831 仟元，綜合損益為 132,113 仟元，每股盈餘為 2.03 元。

（一）103 年度及 102 年度公司合併營運成果列示如下：

單位：新台幣仟元

年度 項目	103年度	102年度	增(減)金額	增減比例
營業收入總額	875,839	661,394	214,445	32.42%
減：銷貨退回及折讓	5,982	6,703	(721)	-10.76%
營業收入淨額	869,857	654,691	215,166	32.87%
銷貨成本	676,807	537,504	139,303	25.92%
營業毛利	193,050	117,187	75,863	64.74%
營業費用	83,070	102,236	(19,166)	-18.75%
營業淨利	109,980	14,951	95,029	635.60%
營業外收支	20,851	8,466	12,385	146.29%
稅前淨利	130,831	23,417	107,414	458.70%
所得稅費用	24	24	0	0.00%
本期淨利	130,807	23,393	107,414	459.17%
其他綜合損益	1,306	4,672	(3,366)	-72.05%
本期綜合損益總額	132,113	28,065	104,048	370.74%

（二）預算執行情形：

本公司 103 年度未公佈財務預測，故不適用。

（三）財務收支及獲利能力分析：

項 目	103 年度	102 年度
資產報酬率(%)	17.24	3.57
權益報酬率(%)	21.14	4.35
稅前淨利占實收資本比率(%)	20.30	3.63
純益率(%)	15.03	3.57
每股盈餘 (元)	2.03	0.39

（四）研究發展狀況：

1. 研究發展費用分析：

本公司最近二年度研究發展費用占當年度營業費用及營業收入比例如下：

單位：新台幣仟元

項 目	103 年度	102 年度
研究發展費用	9,004	16,411
占營業費用比例 (%)	10.84	16.05
占營收總額比例 (%)	1.03	2.48

2.研究發展成果總計：

車用產品推出速度快，本公司研發部門以電子技術為基礎結合新式設計，去年度推出多款 LED 車燈模組及週邊產品，都能符合市場發展趨勢與節能環保規範，是公司去年度營收能大幅成長最重要的要素。

二、一〇四年度營業計畫概要：

(一) 經營方針：

- 1.本公司發展多角化產品行銷，除電源供應器外，持續積極尋找貿易型態之消費性電子產品、LED 車燈模組及車用電子週邊產品等具市場差異化的產品線。
- 2.本公司持續進行 OEM/ODM 產品之開發設計，強化與供應商和客戶的夥伴關係，致力提升產品品質與效能之競爭優勢。

(二) 預計銷售數量及其依據：

貿易型態之消費性電子產品生命週期短、市場變化快速，全球經濟情勢更是難以推估，預估 104 年度消費電子產品持平發展，將加大 LED 車燈模組及車用電子週邊產品的銷售比例，本公司將隨時依產業環境的趨勢變化及市場供需狀況來做整體的評估與調整，對未來的銷售情形預估將審慎為之。

三、未來公司發展策略：

持續擴大歐、美及新興市場的業務擴展，藉由通路佈局及國際相關商展的參與，提升自有品牌的行銷及品牌價值，並提供客戶更多元及優質服務。並且要繼續擴大車用相關週邊產品的開發，並且研發環保、高效率的汽車電子週邊相關商品，提供公司未來成長的基礎。

四、受到外部競爭環境、法規環境及總體經營環境之影響：

103 年全球經濟穩定成長，加上原油價格下滑的有利因素，經營團隊不負諸位股東及社會大眾對本公司的期許，適時投入更多產品開發來帶動業績並積極面對外部競爭環境的變化及挑戰。展望未來，我們將透過與客戶及供應鏈廠商更多的互動，隨時掌握市場環境變化，提升營運競爭力，以回饋股東多年來的支持。

董事長：周青麟



經理人：周青麟



會計主管：蔡南星



貳、公司簡介

一、設立日期：民國 75 年 9 月 13 日。

二、公司沿革：

年 度	大 事 記 要
75 年	成立至寶電腦興業有限公司，創立資本額新台幣伍佰萬元。
78 年	改變公司組織為股份有限公司，變更公司名稱為至寶電腦興業股份有限公司。
84 年	申請熱抽取備援式電源供應器專利，並開始量產。
85 年	通過 ISO 9002 認證。
88 年	購置新店區自有廠房及辦公室。
89 年	榮獲 Intel 推薦為優質電源供應器製造廠，且榮獲全球第一家高瓦數 400W 以上之推薦。
90 年	榮獲 AMD 推薦為優質電源供應器製造廠。 實收資本額增加為壹億壹仟萬元。
91 年	通過 ISO 9001 2000 版新版認證。 引進新的投資法人創投公司及辦理增資案，實收資本額達壹億陸仟萬。 經證期會核准股票公開發行，並開始接受券商送件輔導。
92 年	召開董事會通過上櫃送件申請及 91 年度盈餘分配案。 因應公司業績成長，經投審會核准赴大陸投資申請，透過第三地轉投資方式與上游廠商聯盟合資在大陸設立獨資廠。 本公司股票於興櫃市場掛牌買賣(代號 3226)。 辦理增資案，實收資本額增加為貳億壹仟萬元。
93 年	經證期會核准上櫃，於財團法人中華民國證券櫃檯買賣中心正式掛牌。 辦理盈餘轉增資案，實收資本額增加為貳億陸仟貳佰參拾萬元。
94 年	辦理盈餘轉增資案，實收資本額增加為參億捌佰陸拾肆萬伍仟元。
95 年	辦理盈餘轉增資案，實收資本額增加為參億參仟參佰萬柒萬柒仟貳佰伍拾元。 首創高瓦特數電源供應器支援 nVIDIA 四顯示卡 Quad-SLi 技術，並榮獲 nVIDIA、Foxconn 應選為參展夥伴。
96 年	全面改選第八屆董事及監察人，增設三席獨立董事，強化公司治理。 辦理盈餘轉增資案，實收資本額增加為參億陸仟壹佰柒拾參萬壹仟壹佰元。
97 年	辦理盈餘轉增資案，實收資本額增加為參億柒仟貳佰貳拾貳萬伍仟柒佰參拾元。
99 年	辦理減資彌補虧損及私募現金增資，實收資本額貳億捌仟壹佰參拾萬伍仟柒佰參拾元。 辦理私募現金增資，實收資本額增加為參億零壹佰參拾萬伍仟柒佰參拾元。
100 年	辦理私募現金增資，實收資本額為陸億肆仟肆佰參拾萬伍仟柒佰參拾元。
101 年	增加車用電子零組件及車燈產品之銷售。

參、公司治理報告

一、組織系統：

(一) 公司之組織結構：



組織圖

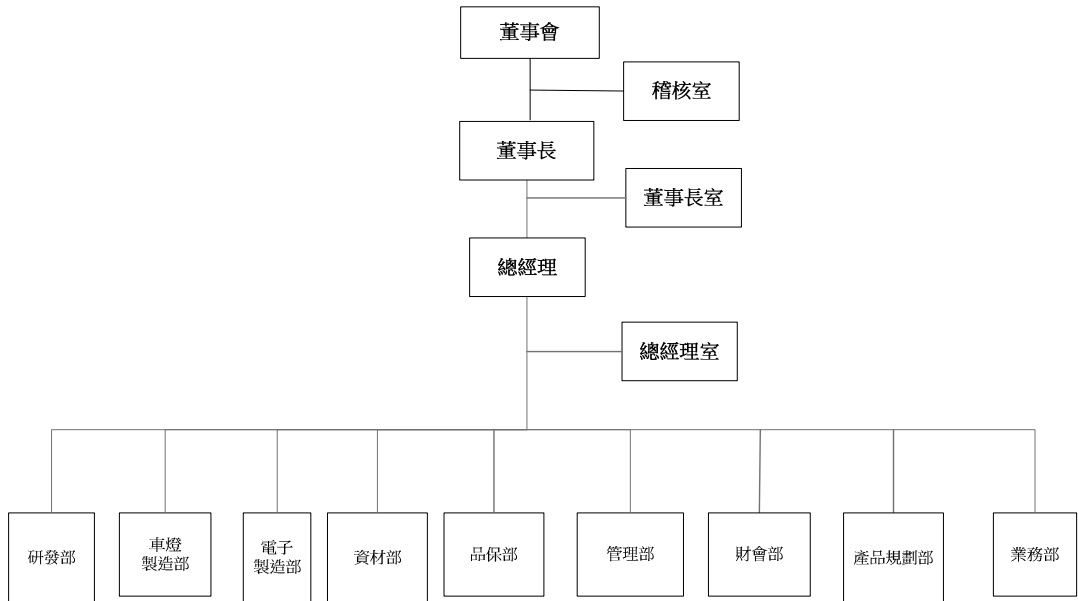

(二) 各主要部門所營業務：

部門名稱	所營業務
董事長室	<ol style="list-style-type: none"> 1.訂定經營發展與目標策略。 2.召開董事會及申報相關事項。 3.股東會相關事項規劃與維護。 4.重大專案規劃與建議。
總經理室	<ol style="list-style-type: none"> 1.執行董事會之決議。 2.公司內部各項作業綜理協調。 3.協助規劃年度預算，督導各部門達成年度目標。 4.執行經營分析並推動改善對策。 5.專案之規劃、督導及執行進度控制。 6.長期投資評估與分析。
稽核室	<ol style="list-style-type: none"> 1.依年度稽核計畫執行內部稽核作業。 2.督導本公司及各子公司內部控制制度之執行、修訂及提出改善建議子公司稽核及輔導。 3.針對異常事項進行專案調查、追蹤及改善。 4.審閱合約及提供法務建議。
業務部	<ol style="list-style-type: none"> 1.銷售計畫之擬訂與執行。 2.持續市場開發與產品推廣。 3.客戶服務。 4.產品訂價策略之規劃與執行。 5.收集市場商情回饋建議。
產品規劃部	<ol style="list-style-type: none"> 1.產品創意、定位及構思達商品化目標。 2.負責商品包裝、形象和廣告的製作。 3.收集、分析及整合市場訊息回饋業務。 4.新技術或產品開發之專利申請。 5.產品維修作業。
財會部	<ol style="list-style-type: none"> 1.資金管理與財務調度。 2.帳務處理及會計報表之製作與分析。 3.子公司及轉投資事業之帳務督導及管理。 4.預算編製、資料整合及分析、建議。 5.經營分析與建議回饋。 6.向主管機關申報作業。
管理部	<ol style="list-style-type: none"> 1.組織架構規劃。 2.公司資產管理及維護。 3.股務相關作業管理與維護。 4.子公司及轉投資事業之管理監督及控制。 5.人事及行政管理作業。

部門名稱	所營業務
	6.專利及合約審查管理與維護。 7.環境與一般庶務管理作業。 8.資訊系統及資通安全之維護與管理。
品保部	1.品質政策及目標推展。 2.品管制度規劃及建立。 3.產品品質及客訴處理與分析。 4.供應商管理、監督及稽核。 5.持續提升客戶品質滿意度。
資材部	1.供應商建置與管理。 2.原物料、半成品、成品採購及交期跟催管理。 3.原物料、半成品、成品倉庫管理作業。 4.委外加工管理作業。 5.收集市場原物料價格及成本分析、控制與管理。
車燈製造部 及 電子製造部	1.負責生產事業各項制度建立與維護。 2.負責執行生產計畫與製程改善作業。 3.負責工安及勞安相關法令推動與維護。 4.確保生產品質良率提升及縮短交期。
研發部	1.發展前瞻技術與產品的新概念與計畫。 2.專案研發合作之執行。 3.客戶服務技術支援。 4.協助製程改善、解決產品工程問題。

二、董事、監察人、總經理、副總經理、協理、各部門及分支機構主管資料：

(一) 董事及監察人資料：

1. 董事及監察人資料(一)

職稱	國籍或註冊地	姓名	選(就)任日期	任期(年)	初次選任日期	選任時		現在		配偶、未成年子女		利用他人名義		主要經(學)歷	日前兼任本公司及其他公司之職務	具配偶或二親等以內關係之其他主管、董事或監察人		
						持有股份股數(股)	持有股份比率	持有股份股數(股)	持有股份比率	現在持有股份股數(股)	現在持有股份比率	持有股份股數(股)	持有股份比率			職稱	姓名	關係
董事長	中華民國	周青麟	102.05.22	3年	75.09.04	4,482,837	6.96%	3,382,837	5.25%	609,667	0.95%	無	無	政治大學 100EMBA 政治大學企研所 26 屆畢(企家班) 明新技術學院機械科畢	至誠投資(股)公司董事長 巴昇實業(股)公司董事 迅得機械(股)公司獨立董事	監察人	林麗仁	姻親
董事	中華民國	至誠投資股份有限公司(註1)	102.05.22	3年	101.06.13	34,000,000	52.77%	34,000,000	52.77%	無	無	無	無	不適用	不適用	不適用	不適用	不適用
董事	中華民國	代表人：查名邦	102.05.22	3年	101.06.13	無	無	無	無	100,000	0.16%	無	無	臺灣台南地方法院司法官 查名邦律師事務所 東吳大學法律系畢	名邦國際法律事務所 所長律師	無	無	無
董事	中華民國	至誠投資股份有限公司(註1)	102.05.22	3年	101.06.13	34,000,000	52.77%	34,000,000	52.77%	無	無	無	無	不適用	不適用	不適用	不適用	不適用
獨立董事	中華民國	代表人：林崇鑑 蘇清水	102.05.22	3年	101.06.13	不適用	不適用	430,000	0.67%	無	無	無	無	La Sierra University MBA 臺灣台南地方法院檢察署檢察官 臺灣台南地方法院法官、庭長 臺灣高等法院台南分院法官	至誠投資(股)公司董事 得渡法律事務所主持律師	管理部 副理	林琪中	配偶
			102.05.22	3年	102.05.22	無	無	無	無	10,000	0.02%	無	無					無

職稱	國籍或註冊地	姓名	選(就)任日期	任期(年)	初次選任日期	選任時		現在		配偶、未成年子女		利用他人名義		主要經(學)歷	目前兼任本公司及其他公司之職務	具配偶或二親等以內關係之其他主管、董事或監察人		
						持有股份股數(股)	持有股份比率	持有股份股數(股)	持有股份比率	現在持有股份股數(股)	現在持有股份比率	持有股份股數(股)	持有股份比率			職稱	姓名	關係
獨立董事	中華民國	方惠玲	102.05.22	3年	102.05.22	無	無	無	無	無	無	無	無	南臺科技大學兼任助理教授 勝一化工(股)公司獨立董事	無	無	無	
獨立董事	中華民國	吳國榮	102.05.22	3年	94.12.16	無	無	無	無	72	0.00%	無	無	現代生活資訊(股)公司董事長 國聯創業投資(股)公司董事	無	無	無	
監察人	中華民國	謝添寶	102.05.22	3年	102.05.22	1,505,000	2.34%	1,505,000	2.34%	無	無	無	無	鑫興鋁業(股)公司董事長 帝士堤(股)公司董事長	無	無	無	
監察人	中華民國	蔡國晉	102.05.22	3年	102.05.22	無	無	無	無	無	無	無	無	總統府國策顧問 慈陽科技工業(股)公司董事長 慈陽金屬工業(股)公司董事長	無	無	無	
監察人	中華民國	林麗仁	102.05.22	3年	91.01.03	517,404	0.80%	517,404	0.80%	425	0.00%	無	無	高商畢 日商貿易主辦會計 日本精品店店長	無	董事長	周青麟 姻親	

註1：法人股東-至誠投資股份有限公司資料請詳下表。

2.法人股東之主要股東：

104年3月31日

法人股東名稱(註1)	法人股東之主要股東(註2)
至誠投資股份有限公司	周青麟(11%)、劉政文(40%)、林劉美針(49%)

註1：主要股東屬法人者，填寫該法人名稱。

註2：該法人之主要股東名稱(其持股比例占前十名)及其持股比例。

3.主要股東為法人者其其主要股東：不適用。

4.董事及監察人資料(二)：

103年11月27日

姓名	條件	是否具有五年以上工作經驗 及下列專業資格		符合獨立性情形 (註)										兼任其他公開發行公司獨立 董 事 家 數					
		商務、財務、會計或公司業務所 科系之公私大專院校 講師以上	法官、檢察官、律師、會計師 或其他與公司業務所需之專門 職業及技術人員	商務、財務、會計或公司業務所 須之工作經驗	1	2	3	4	5	6	7	8	9		10				
周青麟			✓	✓											✓				1
查名邦			✓	✓											✓				0
林崇鎰				✓											✓				0
蘇清水			✓	✓											✓				0
方惠玲	✓		✓	✓											✓				1
吳國榮				✓											✓				0
謝添寶				✓											✓				0
蔡圖晉				✓											✓				0
林麗仁				✓											✓				0

註：各董事、監察人於選任前二年及任職期間符合下述各條件者，於各條件代號下方空格中打“✓”。

- (1) 非為公司或其關係企業之受僱人。
- (2) 非公司之關係企業之董事、監察人(但如為公司之母公司、公司已發行股份總額百分之五以上或持股前十大名之自然人股東)。
- (3) 非本人及其配偶、未成年子女或以他人名義持有公司或間接持有表決權之股份超過百分之五以上或持股前十大名之自然人股東。
- (4) 非前三款所列人員之配偶、二親等以內親屬或五親等以內直系血親親屬。
- (5) 非直接持有公司已發行股份總額百分之五以上法人股東或受僱人，或持股前五名法人股東之董事、監察人或受僱人。
- (6) 非與公司有財務或業務往來之特定公司或機構之董事(理事)、監察人(監事)、經理人或持股百分之五以上股東。
- (7) 非為公司或其關係企業提供商票上市或於證券商營業處所買賣公司薪資報酬委員會設置及行使職權辦法第七條履行職權之薪資報酬委員會成員，不在此限。
- (8) 未與其他董事間具有配偶或二親等以內之親屬關係。
- (9) 未有公司法第30條各款情事之一。
- (10) 未有公司法第27條規定以政府、法人或其代表人當選。

(二) 總經理、副總經理、協理、各部門及分支機構主管資料：

104年3月31日

職稱	國籍	姓名	選(就)任日期	持有股份		配偶、未成年子女持有股份		利用他人名義持有股份	主要經(學)歷	目前兼任其他公司之職務	具配偶或二親等以內關係之經理人		
				股數(股)	持股比例	股數(股)	持股比例				職稱	姓名	關係
總經理	中華民國	周青麟	103.08.08	3,382,837	5.25%	609,667	0.95%	無	政治大學 100EMBA 政治大學企研所 26屆畢(企家班) 明新技術學院機械科畢	至誠投資(股)公司 董事長 巴昇實業(股)公司 董事 迅得機械(股)公司 獨立董事	監察人	林麗仁	姻親
業務部協理	中華民國	游麗秋	100.04.01	17,595	0.03%	4,000	0.00%	無	淡江大學德文系 威特國際-業務副理	無		無	
財會部協理	中華民國	蔡南星	103.03.26	無	無	無	無	無	中興大學會計系 奇景光電-財會處處長 台橡-財務部經理 萬海航運-財務部副理	無		無	

三、最近年度支付董事、監察人、總經理及副總經理之酬金
(一) 董事之酬金

103年12月31日
單位：新台幣仟元/仟股

職稱	姓名	董事酬金				兼任員工領取相關酬金				A、B、C、D、E、F及G等七項總額占稅後純益之比例(%) (註11)		有無領取來自子公司以外轉投資事業酬金(註12)									
		報酬(A) (註2)		盈餘分配之酬勞(C)(註3)		業務執行費用(D)(註4)		盈餘分配員工紅利(G)(註6)		員工認股權證認購股數(H)(註7)			取得限制員工權利新股股數(I)(註13)								
		本公司	財務報告內所有公司(註8)	本公司	財務報告內所有公司(註8)	本公司	財務報告內所有公司(註8)	本公司	現金紅利金額	本公司	股票紅利金額		本公司	財務報告內所有公司(註8)	本公司	財務報告內所有公司(註8)					
董事長	周青麟																				
董事	至誠投資股份有限公司 代表人： 蔡名邦																				
董事	至誠投資股份有限公司 代表人： 林崇福 蘇清水 方惠玲	0	0	0	0	161	161	0.12	0.12	1,177	1,177	72 (註14)	72 (註14)	0	0	0	0	1.08	1.08	0	
獨立董事																					
獨立董事																					
獨立董事																					

酬金級距表

給付本公司各個董事酬金級距	董事姓名			
	前四項酬金總額(A+B+C+D)	前七項酬金總額(A+B+C+D+E+F+G)	本公司(註9)	財務報告內所有公司(註10)I
低於2,000,000元	周青麟 董名邦 林崇福 蘇清水 方惠玲 吳國榮	周青麟 董名邦 林崇福 蘇清水 方惠玲 吳國榮	本公司(註9)	財務報告內所有公司(註10)I
2,000,000元(含)~5,000,000元	無	無	無	無
5,000,000元(含)~10,000,000元	無	無	無	無
10,000,000元(含)~15,000,000元	無	無	無	無
15,000,000元(含)~30,000,000元	無	無	無	無
30,000,000元(含)~50,000,000元	無	無	無	無
50,000,000元(含)~100,000,000元	無	無	無	無
100,000,000元以上	無	無	無	無
總計	6人	6人	6人	6人

註1：董事姓名分別列示(法人股東應將法人股東名稱及代表人分別列示)，以彙總方式揭露各項給付金額。
 註2：係指最近年度董事之報酬(包括董事薪資、職務加給、離職金、各種獎金、獎勵金、特支費、特支津貼、宿舍、配車等實物提供等等)。
 註3：係指最近年度盈餘分配給董事之酬勞(包括董事會通過擬議配發之董事酬勞金額)。
 註4：係指最近年度董事之相關業務執行費用(包括車馬費、特支費、各種津貼、宿舍、配車等實物提供等等)。
 註5：係指最近年度董事兼任員工(包括兼任總經理、副總經理、其他經理人及員工)所領取包括薪資、職務加給、離職金、各種獎金、獎勵金、特支費、特支津貼、宿舍、配車等實物提供等等。
 註6：係指最近年度董事兼任員工(包括兼任總經理、副總經理、其他經理人及員工)取得員工紅利(含股票紅利及現金紅利)者，揭露最近年度盈餘分配給該董事之金額。
 註7：係指最近年度盈餘分配給本公司所有公司(包括本公司)給付本公司董事各項酬金之總額。
 註8：揭露合併報告內所有公司(包括本公司)給付本公司每位董事各項酬金總額，於所歸屬級距中揭露董事姓名。
 註9：本公司給付每位董事各項酬金總額，已扣除最近年度之稅後純益；已扣除最近年度之稅後純益。
 註10：揭露合併報告內所有公司(包括本公司)給付本公司每位董事各項酬金總額，於所歸屬級距中揭露董事姓名。
 註11：稅後純益係指最近年度之稅後純益；已扣除最近年度之稅後純益。
 註12：a.本欄應填明確填列公司董事領取來自子公司以外轉投資事業相關酬金金額。
 b.公司董事如有領取來自子公司以外轉投資事業相關酬金者，應將公司董事於子公司以外轉投資事業所領取之酬金，併入酬金級距表之J欄，並將欄位名稱改為「所有轉投資事業」。
 c.酬金係指本公司董事擔任子公司以外轉投資事業之董事、監察人或經理人等身分所領取之報酬、酬勞、員工紅利及業務執行費用等相關酬金。
 註13：係指截至年報刊印日止董事兼任員工(包括兼任總經理、副總經理、其他經理人及員工)取得限制員工權利新股股數。
 註14：103年實際給付退職退休金0元，屬舊制退職退休金費用化之提撥數72仟元。

(二) 監察人之酬金

103 年 12 月 31 日

單位：新台幣仟元/仟股

職稱	姓名	監察人酬金						A、B 及 C 等三項 總額占稅後純益之 比例(%) (註 8)		有無領取來自 子公司以外轉 投資事業酬金 (註 9)
		報酬 (A)(註 2)		盈餘分配之酬勞 (B)(註 3)		業務執行費用 (C)(註 4)		本公司	財務報告 內所有公 司(註 5)	
		本公司	財務報告 內所有公 司(註 5)	本公司	財務報告 內所有公 司(註 5)	本公司	財務報告 內所有公 司(註 5)			
監察人	謝添寶									
監察人	蔡圖晉	0	0	0	0	48	48	0.04	0.04	0
監察人	林麗仁									

酬金級距表

給付本公司各個監察人酬金級距	監察人姓名	
	前三項酬金總額(A+B+C)	
	本公司(註 6)	財務報告內所有公司(註 7) D
低於 2,000,000 元	謝添寶 蔡圖晉 林麗仁	謝添寶 蔡圖晉 林麗仁
2,000,000 元(含)~5,000,000 元	無	無
5,000,000 元(含)~10,000,000 元	無	無
10,000,000 元(含)~15,000,000 元	無	無
15,000,000 元(含)~30,000,000 元	無	無
30,000,000 元(含)~50,000,000 元	無	無
50,000,000 元(含)~100,000,000 元	無	無
100,000,000 元以上	無	無
總計	3 人	3 人

註 1：監察人姓名分別列示(法人股東將分別列示法人股東名稱及代表人)，以彙總方式揭露各項給付金額。

註 2：係指最近年度監察人之報酬(包括監察人薪資、職務加給、離職金、各種獎金、獎勵金等等)。

註 3：係填列最近年度盈餘分配議案股東會前經董事會通過擬議配發之監察人酬勞金額。

註 4：係指最近年度給付監察人之相關業務執行費用(包括車馬費、特支費、各種津貼、宿舍、配車等實物提供等等)。

註 5：揭露合併報告內所有公司(包括本公司)給付本公司監察人各項酬金之總額。

註 6：本公司給付每位監察人各項酬金總額，於所歸屬級距中揭露監察人姓名。

註 7：揭露合併報告內所有公司(包括本公司)給付本公司每位監察人各項酬金總額，於所歸屬級距中揭露監察人姓名。

註 8：稅後純益係指最近年度之稅後純益；已採用國際財務報導準則者，稅後純益係指最近年度個體或個別財務報告之稅後純益。

註 9：a. 本欄應明確填列公司監察人領取來自子公司以外轉投資事業相關酬金金額。

b. 公司監察人如有領取來自子公司以外轉投資事業相關酬金者，應將公司監察人於子公司以外轉投資事業別所領取之酬金，併入酬金級距表 D 欄，並將欄位名稱改為「所有轉投資事業」。

c. 酬金係指本公司監察人擔任子公司以外轉投資事業之董事、監察人或經理人等身分所領取之報酬、酬勞、員工紅利及業務執行費用等相關酬金。

(三) 總經理及副總經理之酬金

103 年 12 月 31 日

單位：新台幣仟元/仟股

職稱	姓名	薪資(A) (註2)		退職退休金(B)		獎金及特 支費等等 (C) (註3)		盈餘分配之員工 紅利金額(D) (註4)				A、B、C及 D等四項總額 占稅後純益 之比例(%) (註9)		取得員工 認股權憑 證數額 (註5)		取得限制 員工權利 新股股數 (註11)		有 無 領 取 來 自 子 公 司 以 外 轉 投 資 事 業 酬 金 (註10)
		本公司	財務報告內所有公司 (註6)	本公司	財務報告內所有公司 (註6)	本公司	財務報告內所有公司 (註6)	本公司		財務報告內所有公司 (註6)		本公司	財務報告內所有公司 (註6)	本公司	財務報告內所有公司 (註6)	本公司	財務報告內所有公司 (註6)	
								現金紅利金額	股票紅利金額	現金紅利金額	股票紅利金額							
總經理	周青麟 (註)	2,086	2,086	130 (註12)	130 (註12)	36	36	無	無	無	無	1.72	1.72	無	無	無	無	無
前代理總經理	陳芳瑜 (註)																	

酬金級距表

給付本公司各個總經理及副總經理酬金級距	總經理及副總經理姓名	
	本公司(註7)	財務報告內所有公司(註8)(E)
低於 2,000,000 元	周青麟 陳芳瑜	周青麟 陳芳瑜
2,000,000 元(含)~5,000,000 元	無	無
5,000,000 元(含)~10,000,000 元	無	無
10,000,000 元(含)~15,000,000 元	無	無
15,000,000 元(含)~30,000,000 元	無	無
30,000,000 元(含)~50,000,000 元	無	無
50,000,000 元(含)~100,000,000 元	無	無
100,000,000 元以上	無	無
總計	2 人	2 人

註：董事長周青麟於 103.08.08 起兼任總經理。

原由陳芳瑜副總代理總經理，第十屆第六次董事會決議自 103.08.08 起總經理一職由周青麟董事長兼任。另於 103.11.28 解除陳芳瑜副總一職。

- 註 1：總經理及副總經理姓名分別列示，以彙總方式揭露各項給付金額。若董事兼任總經理或副總經理者填列表及董事酬金之表格。
- 註 2：係填列最近年度總經理及副總經理薪資、職務加給、離職金。
- 註 3：係填列最近年度總經理及副總經理各種獎金、獎勵金、車馬費、特支費、各種津貼、宿舍、配車等實物提供及其他報酬金額。如提供房屋、汽車及其他交通工具或專屬個人之支出時，揭露所提供資產之性質及成本、實際或按公平市價設算之租金、油資及其他給付。另如配有司機者，應附註說明公司給付該司機之相關報酬，但不計入酬金。
- 註 4：係填列最近年度盈餘分配議案股東會前經董事會通過擬議配發總經理及副總經理之員工紅利金額（含股票紅利及現金紅利），若無法預估者則按去年實際配發金額比例計算今年擬議配發金額，並另填列「配發員工紅利之經理人姓名及配發情形」之附表。稅後純益係指最近年度之稅後純益；已採用國際財務報導準則者，稅後純益係最近年度個體或個別財務報告之稅後純益。
- 註 5：係指截至年報刊印日止總經理及副總經理取得員工認股權憑證得認購股數(不包括已執行部分)。
- 註 6：揭露合併報告內所有公司(包括本公司)給付本公司總經理及副總經理各項酬金之總額。
- 註 7：本公司給付每位總經理及副總經理各項酬金總額，於所歸屬級距中揭露總經理及副總經理姓名。
- 註 8：揭露合併報告內所有公司(包括本公司)給付本公司每位總經理及副總經理各項酬金總額，於所歸屬級距中揭露總經理及副總經理姓名。
- 註 9：稅後純益係指最近年度之稅後純益；已採用國際財務報導準則者，稅後純益係指最近年度個體或個別財務報告之稅後純益。
- 註 10：a.本欄應明確填列公司總經理及副總經理領取來自子公司以外轉投資事業相關酬金金額。
b.公司總經理及副總經理如有領取來自子公司以外轉投資事業相關酬金者，應將公司總經理及副總經理於子公司以外轉投資事業所領取之酬金，併入酬金級距表 E 欄，並將欄位名稱改為「所有轉投資事業」。
c.酬金係指本公司總經理及副總經理擔任子公司以外轉投資事業之董事、監察人或經理人等身分所領取之報酬、酬勞、員工紅利及業務執行費用等相關酬金。
- 註 11：係指截至年報刊印日止董事兼任員工（包括兼任總經理、副總經理、其他經理人及員工）取得限制員工權利新股股數，除填列表外，尚應填列「取得限制員工權利新股之經理人及取得前十大之員工姓名、取得情形」之附表。
- 註 12：退職退休金 103 年新制退休金提撥數 158 仟元，屬舊制退職退休金費用化之提撥數 72 仟元。

(四) 配發員工紅利之經理人姓名及配發情形：

103 年 12 月 31 日

	職稱	姓名	股票紅利金額	現金紅利金額	總計	總額占稅後純益之比例(%)
經 理 人	總 經 理	周青麟 (註 1)	0 (註 2)	0 (註 2)	0 (註 2)	0 (註 2)
	前 代 理 總 經 理	陳芳瑜 (註 1)				
	協 理	游麗秋				
	協 理	蔡南星				

註 1：董事長周青麟於 103.08.08 起兼任總經理。

原由陳芳瑜副總代理總經理，第十屆第六次董事會決議自 103.08.08 起總經理一職由周青麟董事長兼任。另於 103.11.28 解除陳芳瑜副總一職。

註 2：經本公司 104.03.06 董事會決議 103 年度不分派員工紅利。

(五) 分別比較說明本公司及合併報表所有公司於最近二年度支付本公司董事、監察人、總經理及副總經理酬金總額占個體或個別財務報告稅後純益比例之分析並說明給付酬金之政策、標準與組合、訂定酬金之程序、與經營績效及未來風險之關聯性：

項目	董事及監察人		總經理及副總經理	
	支付酬金總額占稅後純益比例(%)		支付酬金總額占稅後純益比例(%)	
	103 年度	102 年度	103 年度	102 年度
	0.16	0.87	1.72	9.69
酬 金 標 準	依董監對於公司貢獻效益與出席率作為分配及評估標準		依薪資管理、員工考核及員工紅利辦法	
標 準 與 組 合	由現有董監事人數分配		本薪、職務加給、其他津貼	
訂定酬金之程序	由薪資報酬委員會及董事會依公司章程及相關規定擬具盈餘分派議案，提請股東會決議		由薪資報酬委員會及董事會依薪資結構並參酌同業通常之水準議定之	
與經營績效及未來風險之關聯性	視公司經營績效及獲利情形而定		依經營績效、達成率、貢獻度	

四、公司治理運作情形

(一) 董事會運作情形

最近年度董事會開會 5 次(A)，董事監察人出席情形如下：

職稱	姓名	實際出席席次數 (B)	委託出席次數	實際出席席率 (%)(B/A)	備註
董事長	周青麟	4	0	80	
董事	至誠投資股份有限公司代表人： 查名邦	5	0	100	
董事	至誠投資股份有限公司代表人： 林崇鎰	5	0	100	
獨立董事	蘇清水	5	0	100	
獨立董事	方惠玲	5	0	100	
獨立董事	吳國榮	3	0	60	
監察人	謝添寶	5	0	100	
監察人	蔡圖晉	0	0	0	
監察人	林麗仁	3	0	60	

其他應記載事項：

- 一、證交法第 14 條之 3 所列事項暨其他經獨立董事反對或保留意見且有紀錄或書面聲明之董事會議決事項，敘明董事會日期、期別、議案內容、所有獨立董事意見及公司對獨立董事意見之處理：
 - 103 年度董事會，所有獨立董事對董事會議決事項並無反對或保留意見之情形。
- 二、董事對利害關係議案迴避之執行情形，敘明董事姓名、議案內容、應利益迴避原因以及參與表決情形：
 - (一)103 年 8 月 8 日第十屆第六次董事會之承認及討論事項案由一：總經理異動案及案由二：解除新任經理人競業禁止之限制案。決議過程說明：周青麟董事長為上述兩案之利害關係人，由於該次董事會周青麟董事長因出國請假，業已迴避且未參與上述兩案之討論及表決。
 - 決議：上述兩案經代理主席林崇鎰董事徵詢全體出席董事無異議照案通過。

(二)103年11月10日第十屆第七次董事會之承認及討論事項案由四：103年度經理人調薪案。

決議過程說明：董事長兼總經理周青麟為本案利害關係人，於本案討論及表決時離席迴避。

決議：本案經代理主席林崇鎰董事徵詢（查名邦、蘇清水、方惠玲）等出席董事全體無異議照案通過。

(三)103年12月26日第十屆第八次董事會之承認及討論事項案由三：提請承認薪資報酬委員會審議103年經理人年終獎金案。

決議過程說明：董事長兼總經理周青麟為本案利害關係人，於本案討論及表決時離席迴避。

決議：本案經代理主席林崇鎰董事徵詢（查名邦、蘇清水、方惠玲及吳國榮）等出席董事全體無異議照案通過。

三、當年度及最近年度加強董事會職能之目標（例如設立審計委員會、提升資訊透明度等）與執行情形評估：

(一)加強董事會職能之目標：

本公司依「公開發行公司董事會議事辦法」之規範訂定本公司之「董事會議事規範」以資董事會有所遵循；另並依「股票上市或於證券商營業處所買賣公司薪資報酬委員會設置及行使職權辦法」，本公司第九屆董事會於100年10月27日通過「薪資報酬委員會組織規程」之訂定，並設置薪資報酬委員會及委任委員，第十屆董事會於102年8月12日委任三位獨立董事擔任本公司第二屆薪資報酬委員會委員。

(二)執行情形評估：

本公司自100年10月設置薪資報酬委員會迄今，運作情形順暢。

本公司獨立董事有一位為會計師，不定期與財會部討論會計政策、財務報表編製及審查其合理性，同時亦會提出相關建議。

(二) 審計委員會運作情形或監察人參與董事會運作情形：

本公司未設置審計委員會，最近年度董事會開會5次(A)，監察人列席情形如下：

職稱	姓名	實際列席次數(B)	實際列席率(%) (B/A)	備註
監察人	謝添寶	5	100	
監察人	蔡圖晉	0	0	
監察人	林麗仁	3	60	

其他應記載事項：

一、監察人之組成及職責：

(一) 監察人與公司員工及股東之溝通情形（例如溝通管道、方式等）：

本公司監察人可透過發言人、董事會、股東會等機制與員工、股東或利害關係人溝通。

(二) 監察人與內部稽核主管及會計師之溝通情形(例如就公司財務、業務狀況進行溝通之事項、方式及結果等)：

監察人與內部稽核及簽證會計師之間具有直接聯繫之管道，溝通情形良好。稽核主管每月向監察人呈核稽核報告，讓監察人能掌握公司內部控制制度之執行狀況。每次召開董事會均邀請監察人及財會主管、稽核主管等人員列席，因此監察人可利用董事會召開機會，就財務報表、業務狀況、內部稽核運作、公司治理實務守則及法令遵循等相關事項與公司充分溝通。

二、監察人列席董事會如有陳述意見，敘明董事會日期、期別、議案內容、董事會決議結果以及公司對監察人陳述意見之處理：

本公司監察人均列席董事會，可針對相關議案提出意見或建言，並由主席當場徵詢出席董事討論及通過，監察人意見尚無與董事會決議結果有不同之情形。

(三) 公司治理運作情形及其與上市上櫃公司治理實務守則差異情形及原因

評估項目	運作情形		與上市上櫃公司治理實務守則 差異情形及原因
	是	否	
一、公司是否依據「上市上櫃公司治理實務守則」訂定並揭露公司治理實務守則？	✓	✓	本公司目前尚未建置公司治理實務守則，未來將視需要評估訂定之。
二、公司股權結構及股東權益	✓		無
(一) 公司是否訂定內部作業程序處理股東建議、疑義、糾紛及訴訟事宜，並依程序實施？	✓		(一) 本公司雖未訂有股東常會受理事務程序，惟已於於標準及作業流程之內部作業程序，惟已於於公開資訊觀測站辦理「召開股東常會之公告」時，揭示「受理事務公告、審查標準及作業流程」。
(二) 公司是否掌握實際控制公司之主要股東及主要股東之最終控制者名單？	✓		(二) 本公司藉由與主要股東互動，隨時掌握實際控制公司之主要股東及主要股東之最終控制者名單。
(三) 公司是否建立、執行與關係企業間之風險控管及防火牆機制？	✓		(三) 本公司與關係企業係為獨立運作，各依相關法令規定及內部控制制度辦理。
(四) 公司是否訂定內部規範，禁止公司內部人利用市場上未公開資訊買賣有價證券？	✓		(四) 本公司訂有防範內線交易管理作業程序，以防範內線交易之發生。
三、董事會之組成及職責	✓		無
(一) 董事會是否就組成擬訂多元化方針及落實執行？	✓		(一) 本公司在設定董事會成員組合時，會以多個面向考慮董事會成員多元化，所有委任均以符合公司治理運作為原則。本公司董事會成員在各自的領域具備專業能力，對於公司之經營發展及公司治理具有一定的幫助。
(二) 公司除依法設置薪資報酬委員會及審計委員會外，是否自願設置其他各類功能性委員會？	✓	✓	(二) 本公司除設置薪資報酬委員會外，目前並無設置審計委員會或其他各類功能性委員會，未來將視需要評估設置之。
(三) 公司是否訂定董事會績效評估辦法及其評估	✓	✓	(三) 本公司目前尚未訂定董事會績效評估辦法及

評估項目	運作情形		與上市上櫃公司治理實務守則 差異情形及原因
	是	否	
<p>方式，每年並定期進行績效評估？</p> <p>(四) 公司是否定期評估簽證會計師獨立性？</p>	✓	<p>其評估方式，未來將視需要評估訂定之。</p> <p>(四) 本公司業已取具會計師獨立性聲明書，並擬於104年第1季後為配合會計師事務所內部輪調更換簽證會計師時，將評估聘任會計師之獨立性及適任性呈報董事會。</p>	
<p>四、公司是否建立與利害關係人溝通管道，及於公司網站設置利害關係人專區，並妥適回應利害關係人所關切之重要企業社會責任議題？</p>	✓	<p>本公司設有發言人及代理發言人，作為公司與利害關係人之間的聯繫及溝通管道。</p> <p>平時即由相關部門專人負責與利害關係人（包括：銀行、股東、員工、客戶及供應商）間的溝通，並於公司網頁設有發言人體系之E-Mail信箱，方便利害關係人聯絡。</p> <p>預計於104年底前完成公司網頁利害關係人專區之設置。</p>	無
<p>五、公司是否委任專業股務代辦機構辦理股東會事務？</p>	✓	<p>本公司委任專業股務代辦機構-群益金鼎證券股份有限公司股務代理部，代辦各項股務事宜。</p> <p>另於內部控制制度融資循環訂有股務作業之相關程序規定。</p>	無
<p>六、資訊公開</p> <p>(一) 公司是否架設網站，揭露財務業務及公司治理資訊？</p> <p>(二) 公司是否採行其他資訊揭露之方式（如架設英文網站、指定專人負責公司資訊之蒐集及揭露、落實發言人制度、法人說明會過程放置公司網站等）？</p>	<p>✓</p> <p>✓</p>	<p>(一) 本公司依規定於公開資訊觀測站申報公告各項財務業務及公司治理資訊，並同步揭露於公司網頁股東專欄專區。</p> <p>(二) 本公司設有專責單位負責各項資料之蒐集及揭露，並業已設置發言人制度，不定期向全體同仁宣導公司對外發言體系為特定人員，以落實發言人制度，由發言人及代理發言人負責對外發言，溝通財務業務等資訊。</p>	無

評估項目	運作情形		與上市上櫃公司治理實務守則差異情形及原因																									
七、公司是否有其他有助於瞭解公司治理運作情形之重要資訊（包括但不限於員工權益、僱員關懷、投資者關係、供應商關係、利害關係人之權利、董事及監察人進修之情形、風險管理政策及風險衡量標準之執行情形、客戶政策之執行情形、公司為董事及監察人購買責任保險之情形等）？	是	否	無																									
	✓	<p>摘要說明</p> <p>1.員工權益與僱員關懷： (1)本公司依照法令規章制定工作規則及員工手冊，將人權、員工權利及義務明文於規範內。 (2)保障員工不會受到騷擾及非法歧視，任何員工或應徵者不會受到性別、種族、宗教、國籍、年紀等因素的歧視，所有員工均受到性別平等的保護。 (3)對於員工工作環境及權益重視始終如一，除成立職工福利委員會全力推行各項福利措施外，亦積極舉辦教育訓練，使員工和公司共同成长。 2.投資者關係、供應商關係與利害關係人之權利： 與股東、銀行、客戶、供應商及員工等利害關係人，透過溝通管道保持良好互動，為創造具附加價值的產品，提升公司營業成果、經營效率及提供員工安全舒適的工作環境，本公司將持續為實現企業社會責任而努力。 3.董事及監察人進修之情形： 依「上市上櫃公司董事、監察人進修推行要點」之規定，103年度董事及監察人進修情形如下：</p> <table border="1" data-bbox="1077 548 1364 1265"> <thead> <tr> <th>職稱</th> <th>姓名</th> <th>主辦單位</th> <th>課程名稱</th> <th>進修時數</th> </tr> </thead> <tbody> <tr> <td>董事</td> <td>周青麟</td> <td>社團法人中華公司治理協會</td> <td>公司治理與證券法規</td> <td>3小時</td> </tr> <tr> <td>董事</td> <td>查名邦</td> <td>社團法人中華公司治理協會</td> <td>營業秘密保護之攻防戰</td> <td>3小時</td> </tr> <tr> <td>董事</td> <td>林崇鑑</td> <td>社團法人中華公司治理協會</td> <td>營業秘密保護之攻防戰</td> <td>3小時</td> </tr> <tr> <td>獨立董事</td> <td>蘇清水</td> <td>社團法人中華公司治理協會</td> <td>營業秘密保護之攻防戰</td> <td>3小時</td> </tr> </tbody> </table>	職稱	姓名	主辦單位	課程名稱	進修時數	董事	周青麟	社團法人中華公司治理協會	公司治理與證券法規	3小時	董事	查名邦	社團法人中華公司治理協會	營業秘密保護之攻防戰	3小時	董事	林崇鑑	社團法人中華公司治理協會	營業秘密保護之攻防戰	3小時	獨立董事	蘇清水	社團法人中華公司治理協會	營業秘密保護之攻防戰	3小時	
職稱	姓名	主辦單位	課程名稱	進修時數																								
董事	周青麟	社團法人中華公司治理協會	公司治理與證券法規	3小時																								
董事	查名邦	社團法人中華公司治理協會	營業秘密保護之攻防戰	3小時																								
董事	林崇鑑	社團法人中華公司治理協會	營業秘密保護之攻防戰	3小時																								
獨立董事	蘇清水	社團法人中華公司治理協會	營業秘密保護之攻防戰	3小時																								

評估項目	運作情形		與上市上櫃公司治理實務守則 差異情形及原因																								
八、公司是否有公司治理自評報告或委託其他專業機構之公司評鑑報告？（若有，請敘明其董事會意見、自評或委託評鑑結果、主要缺失或建議事項及改善情形）	是	<table border="1" data-bbox="279 544 703 1261"> <thead> <tr> <th colspan="4" data-bbox="279 544 703 875">摘要說明</th> </tr> </thead> <tbody> <tr> <td data-bbox="279 875 359 1066">方惠玲 獨立董事</td> <td data-bbox="279 875 359 1066">財團法人中華市場發展基金會</td> <td data-bbox="279 875 359 1066">103年度上市公司內部人股權交易法律遵循宣講說明會</td> <td data-bbox="279 875 359 1066">3小時</td> </tr> <tr> <td data-bbox="359 875 438 1066">吳國榮 獨立董事</td> <td data-bbox="359 875 438 1066">社團法人中華公司治理協會</td> <td data-bbox="359 875 438 1066">上市上櫃公司誠信經營與企業社會責任座談會</td> <td data-bbox="359 875 438 1066">3小時</td> </tr> <tr> <td data-bbox="438 875 518 1066">謝添寶 監察人</td> <td data-bbox="438 875 518 1066">社團法人中華公司治理協會</td> <td data-bbox="438 875 518 1066">營業秘密保護之攻防戰</td> <td data-bbox="438 875 518 1066">3小時</td> </tr> <tr> <td data-bbox="518 875 598 1066">蔡國晉 監察人</td> <td data-bbox="518 875 598 1066">社團法人中華公司治理協會</td> <td data-bbox="518 875 598 1066">營業秘密保護之攻防戰</td> <td data-bbox="518 875 598 1066">3小時</td> </tr> <tr> <td data-bbox="598 875 703 1066">林麗仁 監察人</td> <td data-bbox="598 875 703 1066">財團法人中華市場發展基金會</td> <td data-bbox="598 875 703 1066">上市上櫃公司誠信經營與企業社會責任座談會</td> <td data-bbox="598 875 703 1066">3小時</td> </tr> </tbody> </table> <p data-bbox="738 544 1412 1261"> 4.風險管理政策及風險衡量標準之執行情形： 依公司風險管理政策及衡量標準，制訂內部控制制度，並由稽核室依風險評估結果擬訂年度稽核計畫，執行稽核內部控制缺失及異常事項，並持續追蹤缺失改善情形。 5.客戶政策之執行情形： 在顧客至上的政策下，依消費者保護法之法律精神制定相關處理程序，提供客戶產品保固及售後服務。 6.公司為董事及監察人購買責任保險之情形： 本公司已向富邦產物保險(股)公司投保「董監事及經理人責任保險」，保險金額為美金200萬元。 </p>	摘要說明				方惠玲 獨立董事	財團法人中華市場發展基金會	103年度上市公司內部人股權交易法律遵循宣講說明會	3小時	吳國榮 獨立董事	社團法人中華公司治理協會	上市上櫃公司誠信經營與企業社會責任座談會	3小時	謝添寶 監察人	社團法人中華公司治理協會	營業秘密保護之攻防戰	3小時	蔡國晉 監察人	社團法人中華公司治理協會	營業秘密保護之攻防戰	3小時	林麗仁 監察人	財團法人中華市場發展基金會	上市上櫃公司誠信經營與企業社會責任座談會	3小時	無
摘要說明																											
方惠玲 獨立董事	財團法人中華市場發展基金會	103年度上市公司內部人股權交易法律遵循宣講說明會	3小時																								
吳國榮 獨立董事	社團法人中華公司治理協會	上市上櫃公司誠信經營與企業社會責任座談會	3小時																								
謝添寶 監察人	社團法人中華公司治理協會	營業秘密保護之攻防戰	3小時																								
蔡國晉 監察人	社團法人中華公司治理協會	營業秘密保護之攻防戰	3小時																								
林麗仁 監察人	財團法人中華市場發展基金會	上市上櫃公司誠信經營與企業社會責任座談會	3小時																								
	否																										

(四) 薪資報酬委員會之組成、職責及運作情形：

1. 薪資報酬委員會成員資料

身份別	姓名	是否具有五年以上工作經驗 及下列專業資格			符合獨立性情形(註1)								兼任其 他公開 發行公 司薪資 報酬委 員會成 員家數	備註 (註2)
		商務、法 務、財 務、會 計或公 司業 務所 需相 關科 系之 公 私 大 專 校 講 師 以 上	法官、檢 察官、 律師、 會計師 或其 他與公 司業 務所 需之 國 家考 試及 格之 領有 證書 之專 門職 業及 技術 人員	具有商 務、法 務、財 務、會 計或公 司業 務所 需之 工作 經驗	1	2	3	4	5	6	7	8		
獨立董事	蘇清水		✓	✓	✓	✓	✓	✓	✓	✓	✓	✓	0	不適用
獨立董事	方惠玲	✓	✓	✓	✓	✓	✓	✓	✓	✓	✓	✓	1	不適用
獨立董事	吳國榮			✓	✓	✓	✓	✓	✓	✓	✓	✓	0	不適用

註1：各成員於選任前二年及任職期間符合下述各條件者，於各條件代號下方空格中打“✓”。

- (1) 非為公司或其關係企業之受僱人。
- (2) 非公司或其關係企業之董事、監察人。但如為公司或其母公司、公司直接及間接持有表決權之股份超過百分之五十之子公司之獨立董事者，不在此限。
- (3) 非本人及其配偶、未成年子女或以他人名義持有公司已發行股份總額百分之一以上或持股前十名之自然人股東。
- (4) 非前三款所列人員之配偶、二親等以內親屬或三親等以內直系血親。
- (5) 非直接持有公司已發行股份總額百分之五以上法人股東之董事、監察人或受僱人，或持股前五名法人股東之董事、監察人或受僱人。
- (6) 非與公司有財務或業務往來之特定公司或機構之董事(理事)、監察人(監事)、經理人或持股百分之五以上股東。
- (7) 非為公司或其關係企業提供商務、法務、財務、會計等服務或諮詢之專業人士、獨資、合夥、公司或機構之企業主、合夥人、董事(理事)、監察人(監事)、經理人及其配偶。
- (8) 未有公司法第30條各款情事之一。

註2：若成員身份別係為董事，請說明是否符合「股票上市或於證券商營業處所買賣公司薪資委員會設置及行使職權辦法」第6條第5項之規定。

2. 薪資報酬委員會運作情形資訊

- (1) 本公司之薪資報酬委員會委員計三人。
- (2) 本屆委員任期：民國102年5月22日至105年5月21日，最近年度薪資報酬委員會開會3次(A)，委員出席情形如下：

職稱	姓名	實際出席次數 (A)	委託出席次數	實際出席率(% (B/A)	備註
召集人	吳國榮	0	0	0	不適用
委員	蘇清水	3	0	100	不適用
委員	方惠玲	3	0	100	不適用

其他應記載事項：

一、董事會如不採納或修正薪資報酬委員會之建議，敘明董事會日期、期別、議案內容、董事會決議結果以及公司對薪資報酬委員會意見之處理(如董事會通過之薪資報酬優於薪資報酬委員會之建議，敘明其差異情形及原因)：無此情形。

二、薪資報酬委員會之議決事項，如成員有反對或保留意見且有紀錄或書面聲明者，敘明薪資報酬委員會日期、期別、議案內容、所有成員意見及對成員意見之處理：無此情形。

(五) 履行社會責任情形：

評估項目	運作情形		與上市上櫃公司企業社會責任實務守則差異情形及原因
	是	否	
<p>一、落實公司治理</p> <p>(一) 公司是否訂定企業社會責任政策或制度，以及檢討實施成效？</p> <p>(二) 公司是否定期舉辦社會責任教育訓練？</p> <p>(三) 公司是否設置推動企業社會責任專(兼)職單位，並由董事會授權高階管理階層處理，及向董事會報告處理情形？</p> <p>(四) 公司是否訂定合理薪資報酬政策，並將員工績效考核制度與企業社會責任政策結合，及設立明確有效之獎勵與懲戒制度？</p>	<p>✓</p> <p>✓</p> <p>✓</p> <p>✓</p>	<p>否</p>	<p>無</p> <p>(一) 本公司尚未訂定企業社會責任政策或制度，惟於追求永續經營與獲利之同時，亦重視環境保護、社會責任與公司治理之平衡，並將其納入公司管理方針與日常營運活動中。</p> <p>(二) 本公司尚未定期舉辦社會責任教育訓練。</p> <p>(三) 本公司尚未設置推動企業社會責任專(兼)職單位，未來將視人力配置評估設置之。</p> <p>(四) 本公司尚未將薪資報酬政策、員工績效考核制度及獎懲制度與企業社會責任政策做結合。</p>
<p>二、發展永續環境</p> <p>(一) 公司是否致力於提升各項資源之利用率，並使用對環境負荷衝擊低之再生物料？</p> <p>(二) 公司是否依其產業特性建立合適之環境管理制度？</p> <p>(三) 公司是否注意氣候變遷對營運活動之影響，並執行溫室氣體盤查、制定公司節能減碳及溫室</p>	<p>✓</p> <p>✓</p>	<p>否</p>	<p>無</p> <p>(一) 本公司致力開發及銷售符合「無害」、「減量」、「低碳」、「可回收」等具環保概念之綠色環保產品及包裝，以減少各項資源的使用，降低對地球及環境所產生的負荷。</p> <p>利用文件化管理系統將標準化文件全面e化，減少使用紙量，並推動紙張重複使用。</p> <p>進行電池回收、垃圾分類與減量活動。</p> <p>(二) 本公司目前所銷售之產品除自行生產外，委外採購產品時將已取得ISO14001環境管理系統認證之廠商，列為優先採購之合格供應商。</p> <p>(三) 本公司將全力支持政府所提倡之各項節能減碳之環保政策，並密切注意氣候變遷對營運</p>

評估項目	運作情形		與上市上櫃公司企業社會責任實務守則差異情形及原因
	是	否	
<p>氣體減量策略？</p> <p>三、維護社會公益</p> <p>(一) 公司是否依照相關法規及國際人權公約，制定相關之管理政策與程序？</p> <p>(二) 公司是否建置員工申訴機制及管道，並妥適處理？</p> <p>(三) 公司是否提供員工安全與健康之工作環境，並對員工定期實施安全與健康教育？</p> <p>(四) 公司是否建立員工定期溝通之機制，並以合理方式通知對員工可能造成重大影響之營運變</p>	<p>是</p> <p>✓</p> <p>✓</p> <p>✓</p> <p>✓</p>	<p>活動之影響。</p> <p>(一) 本公司遵循勞動法規，訂定工作規則、員工手冊等相關人事規範，確保同仁之合法權益。</p> <p>(二) 本公司管理部為員工申訴之受理單位，並將對於申訴案件給予妥適之處理。</p> <p>(三) 為提供員工安全及健康之工作環境，本公司透過下列方法進行：</p> <ol style="list-style-type: none"> 1. 本公司配置急救人員及勞工安全衛生主管。 2. 每年辦理員工健康檢查，檢查結果將由醫師告知同仁，對健康情況發生異常者實施健康管理追蹤。 3. 推行職場菸害防治暨健康促進活動，經評定符合「健康職場自主認證健康啟動」標準。 4. 每年定期檢測飲用水及對供水設備進行保養與消毒，提供員工乾淨、安全無虞之飲用水。 5. 不定期舉辦環安及消防演習，使員工能依緊急應變計劃處理，使災害影響降至最低。 6. 福委會不定期舉辦慶生會及員工旅遊活動。 <p>(四) 本公司每月舉辦全員工會，管理階層可利用月會佈達重要資訊或與同仁進行溝通，包括通知對員工可能造成重大影響之營運變動。</p>	無

評估項目	運作情形		與上市上櫃公司企業社會責任實務守則差異情形及原因
	是	否	
<p>動？</p> <p>(五) 公司是否為員工建立有效之職涯能力發展培訓計畫？</p> <p>(六) 公司是否就研發、採購、生產、作業及服務流程等制定相關保護消費者權益政策及申訴程序？</p> <p>(七) 對產品與服務之行銷及標示，公司是否遵循相關法規及國際準則？</p> <p>(八) 公司與供應商來往前，是否評估供應商過去有無影響環境與社會之紀錄？</p> <p>(九) 公司與其主要供應商之契約是否包含供應商如涉及違反其企業社會責任政策，且對環境與社會有顯著影響時，得隨時終止或解除契約之條款？</p>	<p>✓</p> <p>✓</p> <p>✓</p> <p>✓</p> <p>✓</p>	<p>摘要說明</p> <p>(五) 本公司管理部針對同仁職涯發展訂有培訓計畫，提供同仁工作崗位上執行作業的完整教育訓練，並做為晉升之績效考核依據。</p> <p>(六) 為保障消費者權益，提供產品保固及售後服務，以標準化之客訴處理流程，提供專人服務，並訂定處理標準及作業時效，定期檢視執行成效，落實產品改善及服務強化之目標。</p> <p>(七) 本公司銷售之商品已遵循相關法規及國際準則貼有安規或節能標章，消費者能清楚辨識並安心使用。</p> <p>(八) 本公司重視環境及社會，亦會與選擇誠實、信用的供應商合作，以善盡企業社會責任。</p> <p>(九) 本公司之主要供應商如涉及違反其企業社會責任政策，且對環境及社會有顯著影響時，得隨時終止或解除契約。</p>	
<p>四、加強資訊揭露</p> <p>(一) 公司是否於其網站及公開資訊觀測站等處揭露具攸關性及可靠性之企業社會責任相關資訊？</p>	<p>✓</p>	<p>(一) 本公司尚未於公司網站及公開資訊觀測站等處揭露具攸關性及可靠性之企業社會責任相關資訊。</p>	<p>無</p>
<p>五、公司如依據「上市上櫃公司企業社會責任實務守則」訂有本身之企業社會責任守則者，請敘明其運作與所訂守則之差異情形：本公司尚未訂定企業社會責任守則。</p>			<p>與上市上櫃公司企業社會責任實務守則之差異情形：</p>
<p>六、其他有助於瞭解企業社會責任運作情形之重要資訊：</p> <p>(一) 環保：本公司產品有多項業已通過國際80 PLUS 組織所頒發白金、金、銀、銅牌之產品認證。 網頁查詢連結為：http://www.pluginloadsolutions.com/80PlusPowerSuppliesDetail.aspx?id=73&type=2</p>			

評估項目	運作情形		與上市上櫃公司企業社會責任實務守則差異情形及原因
	是	否	
(二) 社區參與及社會公益：不定期參加社會福利團體活動，如：舉辦跳蚤樂捐活動，帶到育幼院與院內兒童分享。 (三) 社會貢獻：向同仁收集統一發票定期寄送予社團法人躍愛全人關懷協會。 (四) 消費者權益：設有專人處理產品保固及售後服務等客訴問題。 (五) 人權：本公司同仁，不分男女、年齡、宗教、黨派，於就業、升遷的機會上一律平等，公司致力提供良好的工作環境，避免同仁遭受歧視與騷擾。 (六) 安全衛生：不定期舉辦勞工安全、衛生之講習課程及消防演練。 (七) 其他：中午休息時間关掉公共區域電燈一個小時；召開內部會議時需攜帶個人環保杯，鼓勵使用環保筷以身體力行的方式節約能源。			
七、公司社會責任報告書如有通過相關驗證機構之查證標準，應加以敘明： 本公司尚未出具企業社會責任報告書。			
八、本公司對工作環境與員工人身安全所採取之保護措施，如下： 本公司鑑於工作環境與員工人身安全保護措施之重要性，以 ISO14001 及 OHSAS18001 管理系統之概念展開重大環境考量面/職業安全衛生風險控制，利用目標及方案管理，優先進行改善；而較低風險的項目則運用作業管制方式予以控管，經由良好的運作及改善，獲得明顯成效，本公司之重大目標及方案彙整如下：			

項次	目標/標的	方案	現況說明	執行
1	導入無鉛原料及製程	將含鉛錫膏或錫條，更改為無鉛成份之原物料與製程	PCB 成品中，有多處需要焊錫，目前皆改為無鉛焊錫作業	將無鉛原料及製程導入量產無鉛產品
2	電器設備防護措施	避免電器電線漏電	廠區內有高低電壓，且用電頻繁，須避免漏電起火引發火災	將標語及標籤貼至明顯處，並委由專業電器人員每月定期檢測電器設備
3	降低 CO2 含量	設置生產線的通風或抽風設備	生產線上有灌膠及封膠作業，必須注意作業空間的空氣對流，以免造成人員二氧化碳中毒	生產線皆設置抽風口，以利空氣對流，避免造成人員身體不適
4	降低噪音分貝	超過 90 分貝之工作環境，需配置耳塞或耳罩	組裝成品的超音波機分貝過高	購入合格之耳塞及耳罩供組裝人員配戴，以避免長時間工作影響到聽力

(六) 履行誠信經營情形及採行措施：

評估項目	運作情形		與上市上櫃公司誠信經營守則差異情形及原因
	是	否	
<p>一、訂定誠信經營政策及方案</p> <p>(一) 公司是否於規章及對外文件中明示誠信經營之政策、作法，以及董事會與管理階層積極落實經營政策之承諾？</p> <p>(二) 公司是否訂定防範不誠信行為方案，並於各方案內明定作業程序、行為指南、違規之懲戒及申訴制度，且落實執行？</p> <p>(三) 公司是否對「上市上櫃公司誠信經營守則」第七條第二項各款或其他營業範圍內具較高不誠信行為風險之營業活動，採行防範措施？</p>	<p>✓</p> <p>✓</p> <p>✓</p>	<p>摘要說明</p> <p>(一) 本公司訂有「誠信經營守則」，要求並期許包括董事會與管理階層等積極落實誠信經營之承諾。</p> <p>(二) 為配合「誠信經營守則」之訂定，並制定「道德行為準則」之規範，作為落實誠信經營守則之依歸。</p> <p>(三) 本公司於「誠信經營守則」中，明訂禁止提供非法政治獻金及疏通費、利益迴避、避免與不誠信經營者交易、禁止洩露公司營業秘密及避免內線交易等行為，並將誠信經營納入員工績效考核，以強化誠信經營政策之落實。</p>	無
<p>二、落實誠信經營</p> <p>(一) 公司是否評估往來對象之誠信紀錄，並於其與往來交易對象簽訂之契約中明訂誠信行為條款？</p> <p>(二) 公司是否設置隸屬董事會之推動企業誠信經營專(兼)職單位，並定期向董事會報告其執行情形？</p> <p>(三) 公司是否制定防止利益衝突政策、提供適當陳述管道，並落實執行？</p> <p>(四) 公司是否為落實誠信經營已建立有效的會計制</p>	<p>✓</p> <p>✓</p> <p>✓</p>	<p>(一) 本公司與他人簽訂契約時，內容應包含遵守誠信經營政策，任何一方於商業活動如涉有不誠信行為之情形，他方得隨時無條件終止或解除契約。</p> <p>(二) 由管理部負責誠信經營政策之制定，若發現不誠信行為時，應將處理方式及後續檢討改善措施向董事會報告。</p> <p>(三) 訂定於「道德行為準則」，提供適當管道供董監及經理人主動說明其與公司有無潛在之利益衝突。</p> <p>(四) 本公司除訂定「誠信經營守則」及「道德行</p>	無

評估項目	運作情形		與上市上櫃公司誠信經營守則 差異情形及原因
	是	否	
度、內部控制制度，並由內部稽核單位定期查核，或委託會計師執行查核？	✓		為準則」規範管理階層及員工之行為外，另針對防止內線交易制定作業程序，以確保落實誠信經營政策。由內部稽核人員不定期查核法令遵循之情形，若接獲檢舉，經查證屬實時應採取適當的處置或法律程序，以檢討並確保制度之設計及執行持續有效。 (五) 本公司訂有「誠信經營守則」及「道德行為準則」，定期於全員月會時宣導，以求落實。
(五) 公司是否定期舉辦誠信經營之內、外部之教育訓練？	✓		
三、公司檢舉制度之運作情形	✓		無
(一) 公司是否訂定具體檢舉及獎勵制度，並建立便利檢舉管道，及針對被檢舉對象指派適當之受理專責人員？	✓		(一) 本公司設有員工意見箱及線上意見反應信箱，由管理部負責建置檢舉管道與處理違反誠信經營之相關事務。
(二) 公司是否訂定受理檢舉事項之調查標準作業程序及相關保密機制？	✓		(二) 為鼓勵呈報，同仁懷疑或發現有違反法令規章或誠信經營、道德行為準則之行為時，得向適當人員，如：獨立董事、監察人、經理人、內部稽核主管呈報、舉發。
(三) 公司是否採取保護檢舉人不因檢舉而遭受不當處置之措施？	✓		(三) 本公司將以保密方式處理呈報、舉發案件，且竭盡全力保護檢舉人的安全，使其免於遭受報復或不當處置。
四、加強資訊揭露	✓		無
(一) 公司是否於其網站及公開資訊觀測站，揭露其所訂誠信經營守則內容及推動成效？	✓		(一) 本公司已於公開資訊觀測站揭露「誠信經營守則」及「道德行為準則」，亦於內部網站對同仁宣導公司誠信經營政策並揭露相關作業規範。
五、公司如依據「上市上櫃公司誠信經營守則」訂有本身之誠信經營守則者，請敘明其運作與所訂守則之差異情形：無。			無

評估項目	運作情形		與上市上櫃公司誠信經營守則差異情形及原因
	是	否	
<p>六、其他有助於瞭解公司誠信經營運作情形之重要資訊：(如公司檢討修正其訂定之誠信經營守則等情形)</p> <p>(一) 為落實誠信經營，本公司恪遵公司法、證券交易法及上市上櫃公司應遵行之法令規章。</p> <p>(二) 為提升公司治理成效，本公司已參酌「上市上櫃公司誠信經營守則」及「上市上櫃公司訂定道德行為準則參考範例」增訂本公司之「誠信經營守則」及「道德行為準則」，並對董監、管理階層及全體同仁進行教育宣導。</p> <p>(三) 本公司「防範內線交易管理作業程序」針對「重大資訊處理作業程序」訂有相關規定，摘錄如下：</p> <ol style="list-style-type: none"> 1. 辦理內部重大資訊處理及揭露，應依有關法律、命令及本作業程序之規定辦理。 2. 董事、監察人、經理人及受僱人應以善良管理人之注意及忠實義務，秉持誠實信用原則執行業務，並簽署保密協定，不得洩露所知悉之內部重大資訊予他人，亦不得向知悉內部重大資訊之人探詢或蒐集與個人職務不相關之未公開內部重大資訊，對於非因執行業務得知未公開之內部重大資訊亦不得向其他人洩露。 3. 本公司以外之機構或人員因參與併購、重要備忘錄、策略聯盟、其他業務合作計畫或重要契約之簽訂，應簽署保密協定，不得洩露所知悉之內部重大資訊予他人。 4. 對外揭露內部重大資訊應秉持下列原則： <ol style="list-style-type: none"> (1) 資訊之揭露應正確、完整且即時。 (2) 資訊之揭露應有依據。 (3) 資訊應公平揭露。 5. 內部重大資訊之揭露，除法律或法令另有規定外，應由發言人或代理發言人處理，並應確認代理順序。 6. 發言人及代理發言人及代理發言人應以本公司授權之範圍為限，且除負責人、發言人及代理發言人外，其他人員非經授權不得對外揭露內部重大資訊。 7. 媒體報導之內容如與本公司揭露之內容不符時，應立即於公開資訊觀測站澄清及向該媒體要求更正。 8. 每年發佈內部公告及不定期對董事、監察人、經理人及受僱人進行本作業程序或相關法令之教育宣導，以避免其違反及發生內線交易行為。 <p>(四) 本公司不定期舉辦教育訓練及溝通宣導，與商業往來廠商簽立契約時，已將本公司誠信經營政策及違反不誠信行為之懲罰條款納入合約之中，使其充分了解本公司誠信經營及落實公司治理的決心及執行力。</p>			
	<p>(七) 公司訂有公司治理守則及相關規章，其查詢方式如下：</p> <p>請至公開資訊觀測站網站 http://mops.twse.com.tw/mops/web/index 項下之「訂定公司治理之相關規程規則」下載本公司所訂定之公司治理相關規章，如：「誠信經營守則」及「道德行為準則」。</p>		

(八) 其他足以增進對公司治理運作情形之瞭解的重要資訊：

為持續落實推動公司治理之運作，本公司目前已有三位獨立董事參與董事會，以強化董事會職能，保障股東及利害關係人權益。本公司將所訂定之公司治理相關規章上傳至公開資訊觀測站，提供予投資人下載參閱，並遵守相關法令規定及時揭露重大訊息或各項公告予投資人眾知悉，提升公司治理及資訊揭露之透明度。

(九) 內部控制制度執行狀況

1. 內部控制聲明書

至寶電腦興業股份有限公司
內部控制制度聲明書

日期：104年3月6日

本公司民國一〇三年度之內部控制制度，依據自行評估的結果，謹聲明如下：

- 一、本公司確知建立、實施和維護內部控制制度係本公司董事會及經理人之責任，本公司業已建立此一制度。其目的係在對營運之效果及效率(含獲利、績效及保障資產安全等)、報導具可靠性、及時性、透明性及符合相關規範暨相關法令規章之遵循等目標的達成，提供合理的確保。
- 二、內部控制制度有其先天限制，不論設計如何完善，有效之內部控制制度亦僅能對上述三項目標之達成提供合理的確保；而且，由於環境、情況之改變，內部控制制度之有效性可能隨之改變。惟本公司之內部控制制度設有自我監督之機制，缺失一經辨認，本公司即採取更正之行動。
- 三、本公司係依據「公開發行公司建立內部控制制度處理準則」(以下簡稱「處理準則」)規定之內部控制制度有效性之判斷項目，判斷內部控制制度之設計及執行是否有效。該「處理準則」所採用之內部控制制度判斷項目，係為依管理控制之過程，將內部控制制度劃分為五個組成要素：1.控制環境，2.風險評估，3.控制作業，4.資訊與溝通，及5.監督作業。每個組成要素又包括若干項目。前述項目請參見「處理準則」之規定。
- 四、本公司業已採用上述內部控制制度判斷項目，評估內部控制制度之設計及執行的有效性。
- 五、本公司基於前項評估結果，認為本公司於民國一〇三年十二月三十一日的內部控制制度(含對子公司之監督與管理)，包括瞭解營運之效果及效率目標達成之程度、報導係屬可靠、及時、透明及符合相關規範暨相關法令規章之遵循有關的內部控制制度等之設計及執行係屬有效，其能合理確保上述目標之達成。
- 六、本聲明書將成為本公司年報及公開說明書之主要內容，並對外公開。上述公開之內容如有虛偽、隱匿等不法情事，將涉及證券交易法第二十條、第三十二條、第一百七十一條及第一百七十四條等之法律責任。
- 七、本聲明書業經本公司民國一〇四年三月六日董事會通過，出席董事六人中，無人持反對意見，餘均同意本聲明書之內容，併此聲明。

至寶電腦興業股份有限公司

董事長：周青麟



簽章

總經理：周青麟



簽章

2. 委託會計師專案審查內部控制制度者，揭露會計師審查報告：無。

(十) 最近年度及截至年報刊印日止公司及其內部人員依法被處罰、公司對其內部人員違反內部控制制度規定之處罰、主要缺失與改善情形：無。

(十一) 最近年度及截至年報刊印日止，股東會及董事會之重要決議：

股東會/ 董事會	常會、臨時會/ 董事會屆次	日期	重要決議事項	備註
董事會	第十屆第四次	103.03.26	1.承認民國 102 年度決算表冊案 2.承認民國 102 年度盈虧撥補案 3.承認薪資報酬委員會審議之民國 102 年度董事、監察人及經理人之薪資報酬案 4.承認民國 102 年度內部控制制度聲明書 5.通過「取得或處分資產處理程序」部分條文修訂案 6.通過「對子公司監控作業辦法」修訂案 7.通過「道德行為準則」增訂案 8.通過「誠信經營守則」增訂案 9.通過召開民國 103 年股東常會議案 10.通過民國 103 年股東常會股東提案相關事宜 11.通過民國 103 年度營運計畫暨預算案 12.通過財會主管異動案	無
董事會	第十屆第五次	103.05.09	1.承認修正民國 102 年度決算表冊案之營業報告書 2.承認修正民國 102 年度盈虧撥補案 3.通過民國 103 年股東常會股東提案受理情形 4.通過本公司與彰化銀行、兆豐銀行及第一銀行從事衍生性商品交易及指定本公司衍生性商品交易之監督及控制主管人員及外匯避險交易人員案	無
股東會	股東常會	103.06.26	1.承認 102 年度決算表冊案 2.承認 102 年度盈虧撥補案 3.通過「取得或處分資產處理程序」部分條文修訂案	註 1
董事會	第十屆第六次	103.08.08	1.通過總經理異動案 2.通過解除新任經理人競業禁止之限制案 3.通過本公司與彰化銀行、兆豐銀行及第一銀行從事衍生性商品交易及指定本公司衍生性商品交易之監督及控制主管人員及外匯避險交易人員案	無
董事會	第十屆第七次	103.11.10	1.通過補充本公司 100 年度第一次私募現金增資計畫、資金運用進度及可能產生效益之討論案 2.通過本公司召開 103 年第 1 次股東臨時會開會日期及議案內容 3.通過取消第九屆第十八次董事會決議之赴大陸投資案 4.通過 103 年度經理人不另調薪案 5.通過本公司 104 年度內部稽核計畫 6.通過本公司與彰化銀行融資合約到期續約案 7.通過本公司與兆豐銀行融資合約到期續約案	無
股東臨時會	103 年第 1 次 股東臨時會	103.12.26	通過補充本公司 100 年度第一次私募現金增資計畫、資金運用進度及可能產生效益案	註 2
董事會	第十屆第八次	103.12.26	1.通過內部控制制度及控制作業之增修訂案 2.通過內部稽核實施細則修訂案 3.通過 103 年經理人年終獎金案 4.通過 104 年度營運計畫暨預算案 5.通過 104~106 年度會計師審計公費案 6.通過與第一銀行融資合約到期續約案	無
董事會	第十屆第九次	104.03.06	1.承認 103 年度決算表冊案 2.承認 103 年度盈虧撥補案 3.承認薪資報酬委員會審議之「員工紅利辦法」修訂案	無

股東會/ 董事會	常會、臨時會/ 董事會屆次	日期	重要決議事項	備註
			4.承認 103 年度內部控制制度聲明書 5.通過「公司章程」部分條文修訂案 6.通過各年度私募普通股補辦公開發行暨上櫃買賣申請案 7.通過召開 104 年股東常會議案 8.通過 104 年股東常會股東提案相關事宜 9.同意增加董事及監察人出席會議車馬費至 8,000 元	

註 1：103 年股東常會後執行情形：

- 1.承認 102 年度決算表冊案
執行情形：經 103 年股東常會決議通過。
- 2.承認 102 年度盈虧撥補案
執行情形：經 103 年股東常會決議通過。
- 3.討論「取得或處分資產處理程序」部分條文修訂案
執行情形：經 103 年股東常會決議通過，依修訂後之「取得或處分資產處理程序」執行，並將處理程序揭露於公開資訊觀測站。

註 2：103 年第 1 次股東臨時會後執行情形：

- 1.擬補充本公司 100 年度第一次私募現金增資計畫、資金運用進度及可能產生效益案
執行情形：經 103 年第 1 次股東臨時會決議通過。
本議案之詳細內容請參閱本年報之「捌、特別記載事項」之「二、最近年度及截至年報刊印日止，私募有價證券辦理情形」之揭露內容。

(十二) 最近年度及截至年報刊印日止，董事或監察人對董事會通過重要決議有不同意見且有紀錄或書面聲明者，其主要內容：無。

(十三) 最近年度及截至年報刊印日止，公司董事長、總經理、會計主管、財務主管、內部稽核主管及研發主管等辭職解任情形之彙總：

104 年 3 月 31 日

職稱	姓名	到任日期	解任日期	辭職或解任原因
代理 總經理/ 副總經理	陳芳瑜	102.03.05	103.08.08	原由陳芳瑜副總代理總經理，第十屆第六次董事會決議自 103.08.08 起總經理一職由周青麟董事長兼任。 另於 103.11.28 解除陳芳瑜副總一職。
會計主管 暨財務主 管	楊政仁	96.10.29	103.03.26	財會主管楊政仁經理因個人職涯規劃自請離職，第十屆第四次董事會於 103.03.26 通過財會主管異動案，由蔡南星協理接任。

五、會計師公費資訊

採級距方式揭露會計師公費：

會計師事務所名稱	會計師姓名		查核期間	備註
勤業眾信聯合會計師事務所	黃海悅	劉永富	103.01.01 至 103.12.31	無

單位：新台幣仟元

金額級距		公費項目	審計公費	非審計公費	合計
1	低於 2,000 千元		✓	無	✓
2	2,000 千元 (含) ~4,000 千元				
3	4,000 千元 (含) ~6,000 千元				
4	6,000 千元 (含) ~8,000 千元				
5	8,000 千元 (含) ~10,000 千元				
6	10,000 千元 (含) 以上				

六、更換會計師資訊

最近二年度及其期後期間有更換會計師之情形，揭露相關內容如下：

(一) 關於前任會計師

更換日期	102 年 11 月 13 日		
更換原因及說明	本公司民國 102 年第四季會計師異動原因係為配合勤業眾信聯合會計師事務所內部組織調整所致		
說明係委任人或會計師終止或不接受委任	當事人	會計師	委任人
	主動終止委任	不適用	不適用
	不再接受(繼續)委任	不適用	不適用
最新兩年內簽發無保留意見以外之查核報告書意見及原因	無此情形		
發行人有無不同意見	有	—	會計原則或實務
		—	財務報告之揭露
		—	查核範圍或步驟
		—	其他
	無	✓	
說明：無。			

<p>其他揭露事項</p> <p>(1) 前任會計師如曾通知公司缺乏健全之內部控制制度，致其財務報告無法信賴。</p> <p>(2) 前任會計師如曾通知公司，無法信賴公司之聲明書或不願與公司之財務報告發生任何關聯。</p> <p>(3) 前任會計師如曾通知公司必須擴大查核範圍，或資料顯示如擴大查核範圍可能使以前簽發或即將簽發之財務報告之可信度受損，惟因更換會計師或其他原因，致該前任會計師未曾擴大查核範圍。</p> <p>(4) 前任會計師如曾通知公司基於所蒐集之資料，已簽發或即將簽發之財務報告之可信度可能受損，惟由於更換會計師或其他原因，致該前任會計師並未對此事加以處理。</p>	無
---	---

(二) 關於繼任會計師

事務所名稱	勤業眾信聯合會計師事務所
會計師姓名	劉永富會計師
委任之日期	102年11月13日
委任前就特定交易之會計處理方法或會計原則及對財務報告可能簽發之意見諮詢事項及結果	無
繼任會計師對前任會計師不同意見事項之書面意見	無

(三) 前任會計師對本準則第 10 條第 5 款第 1 目及第 2 目之 3 所規定事項之復函：不適用。

七、公司之董事長、總經理、負責財務或會計事務之經理人，最近一年內曾任職於簽證會計師所屬事務所或其關係企業者：無。

八、最近年度及截至年報刊印日止，董事、監察人、經理人及持股比例超過百分之十之股東股權移轉及股權質押變動情形

(一) 董事、監察人、經理人及大股東股權變動情形：

單位：股

職 稱	姓 名	103 年度		當年度截至 3 月 31 日止	
		持有股數 增(減)數	質押股數 增(減)數	持有股數 增(減)數	質押股數 增(減)數
董 事 長 兼 總 經 理	周青麟	0	0	0	0
董 事	至誠投資股份 有限公司代表 人：查名邦	0	0	0	0
董 事	至誠投資股份 有限公司代表 人：林崇鎰	0	0	0	0
董 事	蘇清水	0	0	0	0
董 事	方惠玲	0	0	0	0
董 事	吳國榮	0	0	0	0
監 察 人	謝添寶	0	0	0	0
監 察 人	蔡圖晉	0	0	0	0
監 察 人	林麗仁	0	0	0	0
前代理總經理	陳芳瑜(註 1)	0	0	0	0
業 務 部 協 理	游麗秋	0	0	0	0
財 會 部 協 理	蔡南星(註 2)	0	0	0	0
財 會 部 經 理	楊政仁(註 2)	0	0	0	0
大 股 東	至誠投資股份 有限公司	0	0	0	0

註 1：原由陳芳瑜副總代理總經理，第十屆第六次董事會決議自 103.08.08 起總經理一職由周青麟董事長兼任。另於 103.11.28 解除陳芳瑜副總一職。

註 2：財會部楊政仁經理因個人職涯規劃自請離職，103.03.26 董事會通過財會主管異動案後，由蔡南星協理接任。

(二) 股權移轉資訊：無。

(三) 股權質押資訊：無。

九、持股比例占前十名之股東，其相互間為關係人或為配偶、二親等以內之親屬關係之資訊

103年11月27日

單位：股

姓名	本人持有股份		配偶、未成年子女持有股份		利用他人名義合計持有股份		前十大股東相互間具有關係人或為配偶、二親等以內之親屬關係者，其名稱或姓名及關係		備註
	股數	持股比例	股數	持股比例	股數	持股比例	名稱(或姓名)	關係	無
至誠投資股份有限公司	34,000,000	52.77%	0	0	0	0	周青麟	董事長同一人	無
代表人： 周青麟	3,382,837	5.25%	609,667	0.95%	0	0	至誠投資股份有限公司	董事長同一人	本公司董事長
周青麟	3,382,837	5.25%	609,667	0.95%	0	0	至誠投資股份有限公司	董事長同一人	本公司董事長
龍鎰投資股份有限公司	1,515,000	2.35%	0	0	0	0	無	無	無
代表人： 林淑錚	510,000	0.79%	0	0	0	0	無	無	無
謝添寶	1,505,000	2.34%	0	0	0	0	無	無	本公司監察人
周玉文	1,490,000	2.31%	0	0	0	0	無	無	無
王麗敏	1,337,000	2.08%	0	0	0	0	無	無	無
龍盛交通器材股份有限公司	1,188,000	1.84%	0	0	0	0	無	無	無
代表人： 葉裕民	0	0	0	0	0	0	無	無	無
莊榮源	1,166,000	1.81%	0	0	0	0	無	無	無
劉政文	1,000,000	1.55%	0	0	0	0	無	無	無
簡榮坤	700,000	1.09%	0	0	0	0	無	無	無

十、公司、公司之董事、監察人、經理人及公司直接或間接控制之事業對同一轉投資事業之持股數，並合併計算綜合持股比例

103年12月31日

單位：股；%

轉投資事業 (註)	本公司投資		董事、監察人、經理人及直接或間接控制事業之投資		綜合投資	
	股數	持股比例	股數	持股比例	股數	持股比例
INFOTEX ENTERPRISE LTD.	273,000	100.00%	0	0	273,000	100.00%

註：係公司採用權益法之投資。

肆、募資情形

一、資本及股份辦理情形

(一) 股本來源

1. 股本來源：

年月	發行價格	核定股本		實收股本		備註	
		股數 (仟股)	金額 (仟元)	股數 (仟股)	金額 (仟元)	股本來源	核准文號
75.09	註 1	註 1	5,000	註 1	5,000	創立資本	—
82.11	1,000	20	20,000	20	20,000	現金增資 15,000 仟元	—
88.11	10	7,000	70,000	7,000	70,000	現金增資 50,000 仟元	經 88 北府建二字第 088449204 號
90.04	10	9,700	97,000	9,700	97,000	現金增資 17,000 仟元 資本公積轉增資 10,000 仟元	經 90 中字第 09032091690 號
90.11	10	11,000	110,000	11,000	110,000	現金增資 9,000 仟元 盈餘轉增資 4,000 仟元	經 90 商 09001487240 號
91.08	10	30,000	300,000	16,000	160,000	現金增資 28,000 仟元 盈餘轉增資 17,050 仟元 資本公積轉增資 4,950 仟元	經 (九十一) 商 09102344980 號
92.10	10	30,000	300,000	21,000	210,000	盈餘轉增資 43,200 仟元 資本公積轉增資 4,800 仟元 員工紅利轉增資 2,000 仟元	台財證(一)字第 0920136231 函
93.08	10	43,000	430,000	26,230	262,300	盈餘轉增資 37,800 仟元 資本公積轉增資 10,500 仟元 員工紅利轉增資 4,000 仟元	經(九十三)證期一 字第 0930134133 號 函
94.10	10	43,000	430,000	30,864	308,645	盈餘轉增資 39,345 仟元 員工紅利轉增資 7,000 仟元	金管證一字第 0940126628 函
95.08	10	43,000	430,000	33,307	333,077	盈餘轉增資 15,432.25 仟元 員工紅利轉增資 9,000 仟元	金管證一字第 0950129600 函
96.08	10	43,000	430,000	36,173	361,731	盈餘轉增資 16,653.86 仟元 員工紅利轉增資 12,000 仟元	金管證一字第 0960035855 號函
97.08	10	43,000	430,000	37,222	372,225	盈餘轉增資 7,234.62 仟元 員工紅利轉增資 3,260 仟元	金管證一字第 0970033009 號函
99.01	10	43,000	430,000	25,222	252,225	減資彌補虧損 120,000 仟元	金管證發字第 0980069149 號函
99.03	10	43,000	430,000	28,130	281,305	私募現金增資 29,080 仟元	北府經登字第 0993072010 號函
99.09	10	43,000	430,000	30,130	301,305	私募現金增資 20,000 仟元	北府經登字第 0993156244 號函
100.04	10	50,000	500,000	43,130	431,305	私募現金增資 130,000 仟元	北府經登字第 1005021370 號函
100.11	10	66,000	660,000	64,430	644,305	私募現金增資 213,000 仟元	經授商字第 10001248640 號函

註 1：公司創立時為有限公司組織，於 78 年 10 月變更為股份有限公司。

註 2：本公司並無以現金以外之財產抵充股款之情形。

2. 股份種類：

104年3月31日

單位：股

股份種類	核定股本			備註
	流通在外股份	未發行股份	合計	
普通股	25,222,573	1,569,427	66,000,000	上櫃股票
普通股	39,208,000			私募股票
合計	64,430,573	1,569,427	66,000,000	

3. 總括申報制度相關資訊：不適用。

(二) 股東結構：

103年11月27日

股東結構 數量	政府機構	金融機構	其他法人	個人	外國機構 及外國人	合計
人數	0	0	16	2,023	0	2,039
持有股數(股)	0	0	38,222,939	26,207,634	0	64,430,573
持股比例	0.00%	0.00%	59.32%	40.68%	0.00%	100.00%

(三) 股數分散情形：

每股面額十元

103年11月27日

持股分級	股東人數	持有股數(股)	持股比例
1~999	1,078	296,208	0.46%
1,000~5,000	615	1,425,804	2.21%
5,001~10,000	135	1,044,299	1.62%
10,001~15,000	54	705,658	1.11%
15,001~20,000	37	677,999	1.05%
20,001~30,000	24	600,917	0.93%
30,001~40,000	12	419,910	0.65%
40,001~50,000	17	793,031	1.23%
50,001~100,000	20	1,388,000	2.15%
100,001~200,000	17	2,347,354	3.64%
200,001~400,000	11	2,758,000	4.28%
400,001~600,000	9	4,689,556	7.28%
600,001~800,000	1	700,000	1.09%
800,001~1,000,000	1	1,000,000	1.55%
1,000,001 以上	8	45,583,837	70.75%
合計	2,039	64,430,573	100.00%

(四) 主要股東名單：

股權比例達百分之五以上之股東或股權比例占前十名之股東名稱、持股數額及比例：

103 年 11 月 27 日

主要股東名稱	股份	持有股數(股)	持股比例(%)
至誠投資股份有限公司		34,000,000	52.77%
周青麟		3,382,837	5.25%
龍鎰投資股份有限公司		1,515,000	2.35%
謝添寶		1,505,000	2.34%
周玉文		1,490,000	2.31%
王麗敏		1,337,000	2.08%
龍盛交通器材股份有限公司		1,188,000	1.84%
莊榮源		1,166,000	1.81%
劉政文		1,000,000	1.55%
簡榮坤		700,000	1.09%

(五) 最近二年度每股市價、淨值、盈餘、股利及相關資料：

單位：新台幣元

項 目		年 度	102 年度	103 年度	當年度截至 104 年 2 月 28 日
每股市價 (註 1)	最 高		49.15	67.20	57.90
	最 低		25.40	42.80	56.50
	平 均		39.48	54.89	57.16
每股淨值 (註 2)	分 配 前		8.58	10.63	—
	分 配 後		8.58	10.63	—
每股盈餘 (註 3)	加權平均股數(仟股)		64,430	64,430	64,430
	每股盈餘		0.39	2.03	—
每股股利	現金股利		—	—	—
	無 償 配 股	盈餘配股	—	—	—
		資本公積配股	—	—	—
	累積未付股利(註 4)		—	—	—
投資報酬 分析	本益比(註 5)		101.23	27.04	—
	本利比(註 6)		—	—	—
	現金股利殖利率(註 7)		—	—	—

註 1：列示各年度最高及最低市價，並按各年度成交值與成交量計算各年度平均市價。

註 2：以年底已發行之股數為準並依據次年度股東會決議分配之情形填列。

註 3：因無償配股等情形而須追溯調整者，需列示調整前及調整後之每股盈餘。

註 4：權益證券發行條件如有規定當年度未發放之股利得累積至有盈餘年度發放者，分別揭露截至當年度止累積未付之股利。

註 5：本益比＝當年度每股平均收盤價／每股盈餘。

註 6：本利比＝當年度每股平均收盤價／每股現金股利。

註 7：現金股利殖利率＝每股現金股利／當年度每股平均收盤價。

(六) 公司股利政策及執行狀況：

1. 公司章程所訂之股利政策：

本公司考量未來資金需求、財務結構及盈餘等情形，採剩餘股利政策，求永續經營及穩定成長，未來公司盈餘將視公司經營狀況，適度採股票股利或現金股利方式發放，其中現金股利之發放以不低於當年度股利發放總額百分之三十為原則。員工分配股票紅利之對象，包括符合一定條件之從屬公司員工，該一定條件由董事會訂定之。

2. 本次股東會擬議股利分配之情形：

依 104.03.06 第十屆第九次董事會決議，本公司一〇三年度不分派股利。

(七) 本次股東會擬議之無償配股對公司營業績效及每股盈餘之影響：

本年度股東會並無擬議之無償配股，故不影響公司營業績效及每股盈餘。

(八) 員工分紅及董事、監察人酬勞：

1. 公司章程所載員工分紅及董事、監察人酬勞之成數或範圍：

本公司年度總決算如有盈餘，應先提繳稅款後，彌補已往虧損。就其餘額提百分之十為法定盈餘公積，及視實際需要提特別盈餘公積。如尚有盈餘，依左列比例分配：

(1) 員工紅利分配範圍：百分之三至二十。

(2) 董事、監察人酬勞分配範圍：百分之零點五至百分之五。

(3) 其餘部份將加計以前年度未分配盈餘由董事會提案提請股東會決議。

員工分配股票紅利之對象，包括符合一定條件之從屬公司員工，該一定條件由董事會訂定之。

2. 本期估列員工紅利及董事、監察人酬勞金額之估列基礎、配發股票紅利之股數計算基礎及實際配發金額若與估列數有差異時之會計處理：因無配發，故不適用。

3. 董事會通過之擬議配發員工分紅等資訊：

(1) 配發員工現金紅利、股票紅利及董事、監察人酬勞金額：因無配發，故不適用。

(2) 擬議配發員工股票紅利金額及占本期個體或個別財務報告稅後純益及員工紅利總額合計數之比例：因無配發，故不適用。

(3) 考慮擬議配發員工紅利及董事、監察人酬勞後之設算每股盈餘：因無配發，故不適用。

4. 前一年度員工分紅及董事、監察人酬勞之實際配發情形（包括配發股數、金額及股價）、其與認列員工分紅及董事、監察人酬勞有差異者並敘明差異數、原因及處理情形：一〇二年度淨利用以彌補虧損後並無可分配盈餘，故並無配發員工紅利及董事、監察人酬勞之情事。

(九) 公司買回本公司股份情形：無。

二、公司債辦理情形：無。

三、特別股辦理情形：無。

四、海外存託憑證辦理情形：無。

五、員工認股權憑證辦理情形：無。

六、限制員工權利新股辦理情形：無。

七、併購或受讓他公司股份發行新股辦理情形：無。

八、資金運用計畫執行情形：請參閱本年報之「捌、特別記載事項」之「二、最近年度及截至年報刊印日止，私募有價證券辦理情形」。

伍、營運概況

一、業務內容

本公司為電源供應器、消費電子週邊產品、汽車燈 LED 模組、汽車零組件等之製造、買賣及進出口貿易業務的專業廠商。

(一) 業務範圍：

1. 所營業務之主要內容：

電腦及其週邊設備製造業、汽車及其零件製造業。除許可業務外，得經營法令非禁止或限制之業務。

2. 營業比重：

單位：新台幣仟元

產品	年度	103 年度		102 年度	
		銷售額	比例	銷售額	比例
汽車零組件		710,946	81.73%	455,229	69.53%
消費電子週邊產品		133,318	15.33%	115,336	17.62%
電源供應器		25,593	2.94%	84,126	12.85%
銷售淨額合計		869,857	100.00%	654,691	100.00%

3. 目前之商品（服務）項目：

產 品	說 明
電源供應器	電腦用電源供應器、工業用電源供應器
消費電子週邊產品	機箱外殼、散熱風扇、行動電源、防輻射貼片
汽車車燈	汽車頭燈、尾燈、邊燈、角燈、霧燈、倒車燈、保險桿燈、煞車燈等
LED 照明	車燈專用 LED 燈組及燈具照明用電源

4. 計畫開發之新商品（服務）：

公司未來開發新產品主軸以環保為重，除高效率、節省能源、功能提升以及改進現有產品外，重視節能減碳的環保設計，持續創新開發，以提高技術的應用層面，提升公司產品及技術之競爭優勢。

公司未來產品計畫發展項目如下：

(1) PC 電源：高階電源持續朝向 90Plus 效能開發。

(2) 工業用電源：持續降低高度及縮小體積，加強散熱改良，符合客製化工業所需的電源規格及效能。

(3) 消費性電子週邊產品：加強終端消費者體驗感受的研發和技術導向。

(4) 高亮度導光板及導光條車燈製造。

(5) 節能及造型酷炫美觀之 LED 改裝車燈之開發及製造。

(6) 汽車電子與汽車配件之開發及製造。

(二) 產業概況：

1. 產業之現況與發展：

(1) 電源供應器及消費電子週邊產品之產業現況

電源供應器 (SPS) 是電子電力產品不可或缺的零組件，主要用途是提供電子產品穩定的電壓電源，良好的設計更能提供周全的電力保護，為電子產業不可或缺的重要功能元件之一。

根據相關分析電源供應器近年來雖受平板電腦及筆記型電腦的雙重夾擊，但始終維持在 5~6% 的成長力道，少數廠商仍有逆勢成長的表現；對於未來電源供應器產業的景氣看法，廠商多半認為能夠逐步回復到以往水準，且產品走向節能及針對特定用戶的特別需求為發展方向。

目前台灣仍為全球最大的高階桌上型電源供應器供應國，隨著原物料及人力成本提高，競爭者眾且打價格戰，導致產品毛利率下滑，業者為降低生產成本及做區隔產品以提高價格上的競爭力，未來會以特殊市場的需求做彈性的產品開發。

(2) 電源供應器及消費電子週邊產品之產業未來發展

展望未來，應將營運重心轉向具潛力的產品，以維持原有在電源市場上的優勢。根據 ITIS 統計資料顯示，目前全球電源供應器的主要應用有約四成的比例在 PC 相關產業，而此部分台灣業者的供應量約占七成以上。檢視電源供應產業的上、中、下游結構，在「上游原料」部分，台灣除控制 IC 部分（元件）仰賴國外進口外，其餘元件大多具備良好的自製供給能力。而「下游應用產業」部分，台灣資通訊產業發展成熟，產業鏈結平台完整，對於 PC 相關、消費電子、網通以及工業機具的配合能量上，都具有高度競爭力；然而在高階大型電源供應器的應用部份仍有待強化發展。

推展現有電源技術的運用，進一步發展到貼近消費者體驗的電子週邊產品，因近年來市場發展對具創新體驗的消費電子週邊產品需求是越來越強烈。

任何電子產品設備都需要電源供應器，且為電腦主要配備之一，是不可或缺的元件，目前電源市場已臻成熟，世界各國提倡綠色能源節能環保議題，整合新材料、新元件來設計新產品，產品必須符合防電磁干擾與使用安全的檢驗法規要求，再度成為產業技術的發展關鍵，另一方面隨著微電子技術的發展與資訊產品的廣大市場需求，且 3C 產品不斷求新求變，朝向「輕薄短小、高效能、高可靠度」的完美境界，開發符合各式各樣可攜式小型電源應用為未來開發的趨勢，也直接促進了新一波的電力電子發展使電源產品應用更具效益。

(3) 汽車 LED 燈組及汽車車燈之產業現況

隨著全球經濟發展與新興國家崛起，汽車的數量不斷攀升，也帶動汽車零件(如車燈)需求量成長。1950 年至 1970 年間，全球車輛總數平均每十年翻漲一倍，這項趨勢自八〇年代中期開始轉向，但仍於 1986 年突破五億輛；24 年後，世界已登記車輛數超過十億大關，相當於全球每七人就有一人擁車。汽車產業於大量生產下朝專業分工演進，汽車製造廠專注於車種的開發及整體系統設計，而零件製造廠則致力於零組件研發與致力降低成本，在車輛保有數提升下，使汽車零組件製造廠有龐大的商機。

各國車廠近年來為降低採購與製造成本，紛紛以全球採購、國際分工為企業之發展策略，主動尋求國外合作廠商，台灣汽車零件業具有少量多樣、彈性製造之優勢，近年來雖然整車內銷市場震盪起伏，但汽車零件在累積競爭實力後，每年外銷金額持續擴大。根據台灣車輛工業同業公會之統計，2009 年受金融海嘯影響，汽車零件出口金額首次衰退 8.45%，爾後年度均逐步成長，2014 年成長約 5%，達 2,077 億元，創歷史新高(詳如下表台灣汽車零件外銷金額統計表)，而車燈之出口金額於 2014 年達 183 億元，亦創新高，成長率約 6%。

我國廠商在國際市場上具有品質穩定、交期準確、價格平實等競爭優勢，因此更容易獲得國際大廠青睞，創造汽車零組件產業的新契機。

※台灣汽車零件外銷金額統計表

單位：新台幣億元

年度	2005	2006	2007	2008	2009	2010	2011	2012	2013	2014
金額	1,280	1,329	1,479	1,526	1,397	1,713	1,848	1,948	1,979	2,077
成長率	0.48%	3.83%	11.29%	3.18%	-8.45%	22.62%	7.88%	5.41%	1.60%	4.96%

資料來源：海關進出口統計，台灣區車輛工業同業公會整理

(4) 汽車 LED 燈組及汽車車燈之產業未來發展

2015 年汽車零件業將維持成長走勢，主要係因美國經濟好轉與油價處於低檔，可望帶動各地區汽車銷售上揚，汽車零件之需求因而增加；而歐盟國家因經濟景氣仍屬嚴峻，民眾將繼續持有原有車輛，亦將有助於 AM(維修市場)對汽車零件業的需求提升，再者中國汽車保有量不斷攀升，為汽車維修市場帶來龐大商機，均有助於 AM 市場對汽車零件業採購規模擴大。

未來的汽車零組件將朝向節能減碳、智慧化、輕量化、電動化以及模組化等方向發展，LED 光源向來具有節能優勢，由於白光 LED 的流明值技術進步且價格降低，提供汽車車燈將 LED 光源商品化之契機。而台灣汽車零組件之優勢包含品質已達國際水準、通過歐美地區售服零組件相關認證、國際行銷通路完整、中衛體系配合完整、可快速互相支援、模具工業與資通訊電子技術極具競爭優勢、產品製造彈性高，供貨管理能力佳，故可善用產業優勢開拓全球市場並創造更龐大的商機。

2. 產業上、中、下游之關聯性：

(1) 電腦及消費電子週邊產品之上游原料與產業的關聯性：

目前電源供應器之主要原料為主動元件、被動元件、磁性元件及印刷電路板，其中主動元件中特殊設計需求或品質上要求嚴格，故其大部分控制 IC 及半導體、高階電容等主要仰賴日本進口。

其餘零組件如風扇、變壓器、二極體、開關、散熱片及線材等，以國內採購為主；本公司對於國內外供應商之選擇係以品質、價格、交期及服務為主要評估重點，對於主要關鍵零組件會以計畫單之預估方式進行採購，以因應訂單交期需求及減少成本波動所帶來的影響。

(2) 下游應用產品和電腦及消費電子週邊產品的關聯性：

目前電源供應器主要應用於電腦及其週邊設備，且可應用於通訊、網路、消費性電子與工業產品，客群及應用面廣大，且電源供應器為上述產品不可缺少之零組件，故市場仍可穩定維持。

A. PC 市場：

現有產品低階至高階電源以 150W~2000W 為基礎，針對高階雙顯示卡之設計及 AMD 4×4 架構及 Intel Skulltrail 以上高階電源提供適當之支援，並陸續推出高附加價值的選配性功能產品(含特殊專利)，以高階環保電源供應器為開發目標，同時不斷研發在一般使用者使用較廣之 20%~60% 負載時能達到功率最佳、靜音模式之省電電源供應器，提高產品附加價值，方可符合客戶組裝的需求，且提升效率使其符合 85plus 規格之要求，提供產品設計以滿足系統組裝的便利性與樂趣，提供客戶多元的選擇。

B. 多樣化電源轉換應用產品：

產品包括 DC-DC Power Converter 及 AD 兩用電源，主要應用為博奕產品等。

C.消費性電子產品：

加強消費者終端舒適體驗與方便攜帶及使用為主。

(3)汽車 LED 燈組及汽車車燈之產業上、中、下游之關聯性

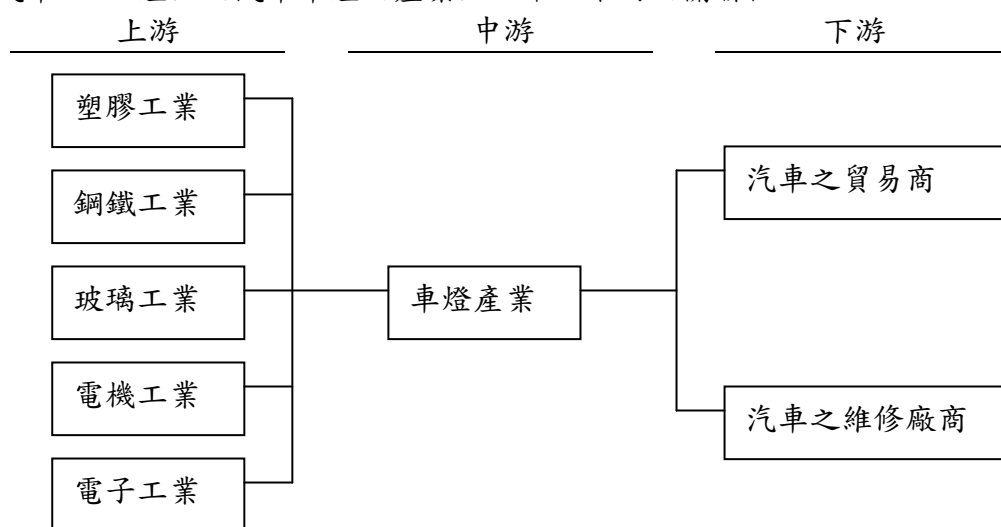

3. 產品之各種發展趨勢及競爭情形：

(1)電源供應器及消費電子週邊產品方面：

電源供應器為勞力密集產業且使用面廣泛，各廠商均以本身的研發優勢在市場找出定位。本公司專注消費電子週邊產品的市場行銷，電源供應器產品功率涵蓋高、中、低階，主要應用領域為桌上型電腦、server、工業用電腦等。

雖電源供應器產品之技術已臻成熟，但由於高效能的零件陸續開發，產品功能不穩定性的問題日益提高，電源產品的成功與否與專業技術，可靠性測試以及與週邊配件匹配的問題，成為產品成敗之關鍵因素。近年來全球在資訊、通訊、家電及消費性電子產品等相關產業的成長，電源產品業者競爭相對激烈，除了價格競爭的壓力，技術整合、除錯及提升匹配相容度才是成功的關鍵，本公司除致力於規模化及量產來降低成本外，導向專利防禦做出差異化，以提升附加價值，增加競爭力。

本公司因應產品競爭措施：

(A)提高品質與產品效率，以符合客戶的期待及需求。

(B)加強附加功能產品，如：智慧化及人性化的消費者體驗。

(C)和上下游客戶及供應商進行策略聯盟，以利成本及品質控管，增加客源。

(D)以技術導向來提升產品設計，並提高產品應用的技術層次。

(2)汽車 LED 燈組及汽車車燈方面：

本公司車燈事業處主要投入汽車車燈組立生產及車用 LED 燈組之研發及生產。汽車車燈為汽車之重要零配件之一，其主要用於汽車行駛時提供照明及發出信號，且為車體之中最受矚目的外觀零組件；近年來由於消費者審美觀念主導及整體經濟影響，汽車車燈設計的主流傾向環保節能、省錢經濟並兼顧美觀與酷炫外型之產品，如氙氣頭燈或稱為氣體放電式 (HID) 頭燈、導光條、發光二極體 (LED) 車燈及 AFS 智慧型頭燈自動轉向系統之設計等。本公司將積極追求國際車廠之先進潮流，致力於技術研發能力，開發具國際競爭力、

節能及高附加價值之產品，並積極獲取國際認證，以擴大全球汽車市場的銷售版圖。

台灣汽車零件產業中衛體系完整，協力廠之間充份合作，讓國內汽車零組件業者同時兼具成本優勢和靈活的生產模式，目前台灣汽車零組件的品質已達國際水準，也陸續通過歐美地區售服零組件相關認證，外銷 AM 碰撞零組件（車燈）產值達全球第一，占全球比重達 60~70%，且每年外銷金額持續擴大。本公司於民國 101 年引進資深技術團隊，在消費者力求兼顧安全性與美觀之潮流下，致力於造型美觀、省電、節能之車用 LED 燈組的開發與生產，並生產經 SAE、DOT 等國際認證之車燈產品行銷國際。未來本公司將持續提升產品設計開發能力，並加強管理及製造能力，增益更強的競爭實力。

(三) 技術及研發概況：

1. 最近年度及截至年報刊印日止投入之研發費用：

單位：新台幣仟元

項目 \ 年度	103 年度	截至 104 年 2 月 28 日 (註)
研發費用 (A)	9,004	1,436
營業收入總額 (B)	875,839	135,703
(A) / (B)	1.03%	1.06%

註：104 年 2 月 28 日之合併財務資訊尚未經會計師核閱。

2. 最近年度及截至年報刊印日止開發成功之技術或產品：

年度	研發產品與研發重點	
	研發產品	概述
103	LED 近光燈光機	符合車用法規之新型車前燈發光裝置

3. 104 年度之研發投資計畫與量產時程進度規劃如下：

研發計畫名稱	研發計畫內容	未來影響研發成功之主要因素	研發計畫目前進度	預計量產時程	預計投入研發經費(新台幣)
AFS 頭燈光機	符合車用法規之新型車前燈 AFS 裝置	轉向馬達驅動系統	機構模具設計中	104 年第 4 季	1,000,000 元

(四) 長、短期業務發展計畫：

本公司為了因應未來產業發展及整體經濟環境趨勢，擬訂各長短期計畫，以規劃公司未來營運方向，進而提升競爭力，茲就本公司之短期及中長期計畫概要說明如下：

1. 行銷方面：

(1.1) 電源供應器及消費電子週邊產品之短期計畫：

A. 嚴格挑選具有競爭力的優質產品給客戶。

- B.研究市場需求及時開發具商品化潛力的產品。
 - C.積極強化行銷管道：。
 - (1.2)汽車 LED 燈組及汽車車燈之短期計畫：
 - A.積極拓展美洲及歐洲市場。
 - B.重視客戶滿意度，縮短客訴處理與回饋時間。
 - (2.1)電源供應器及消費電子週邊產品之中長期計畫：
 - A.持續品牌建置，和客戶建立共同開發之合作策略。
 - B.強化電腦 PC 以外的電源產品競爭力，使公司產品應用多元化。
 - C.加強市場研究及分析能力：提升行銷單位的商情搜集和分析能力，並密切注意產業動態，取得最新資訊。
 - (2.2)汽車 LED 燈組及汽車車燈之中長期計畫：
 - A.目前美洲仍占大宗銷售比例，為降低依賴程度與擴展規模，本公司將逐步開啟歐洲及大陸地區之新契機。
 - B.加強設立海外行銷據點，擴大營運規模，提升客戶服務品質及產品市占率。
2. 產品研發方面：
- (1.1)電源供應器及消費電子週邊產品之短期計畫：
 - A.持續延伸現有產品規格，於不影響品質之前提下設法降低成本提升競爭力。
 - B.現有產品朝向模組化設計，增加零件共用料，提升採購效率。
 - C.針對客戶滿意度加強產品品質管控，提升可靠度與產品效能，確保符合客戶對品質的要求。
 - (1.2)汽車 LED 燈組及汽車車燈之短期計畫：
 - A.針對 LED 近燈燈組設計與製程進行技術革新，維持產品穩定度。
 - B.改善開發流程與整合開發資源，以提高工作效率及縮短開發時間。
 - C.研發多項新款改裝車燈，提升產品曝光率。
 - (2.1)電源供應器及消費電子週邊產品之中長期計畫：
 - A.積極投入消費電子週邊產品，持續開發獨特新產品，獲得新商機，並加強專利佈局。
 - B.研發設計重心以體積小、節省空間、重量輕、效率高、節能、環保之趨勢設計，以創新技術、品質穩定，加強客戶的信賴，使產品具有高度競爭力。
 - C.產品開發朝向多元化並具有高附加價值之產品應用，環保節能技術、高信賴度技術、符合國際安全規範之驗證，確保品質無虞，滿足客戶需求的產品。
 - (2.2)汽車 LED 燈組及汽車車燈之中長期計畫：
 - A.培養開發技術之人才以延續研發能力。
 - B.加強汽車模組研發專業能力，檢討設計面弱點，積極尋找零組件替代品。
3. 採購方面：
- (1.1)電源供應器及消費電子週邊產品之短期計畫：
 - A.嚴格挑選供應商，降低採購成本。
 - B.進行專利性產品生產。
 - (1.2)汽車 LED 燈組及汽車車燈之短期計畫：
 - 嚴格挑選協力廠商，有效降低採購成本及持續保持優良品質，提升競爭力。
 - (2.1)電源供應器及消費電子週邊產品之中長期計畫：
 - 與供應商成為共同成長的合作夥伴。
 - (2.2)汽車 LED 燈組及汽車車燈之中長期計畫：

輔導整合零件協力廠，形成中心衛星體系，建立具有競爭優勢之供應鏈協同合作機制。

4. 財務管理方面：

(1)短期計畫：

健全財務結構，可妥善運用融資管道。

公司將配合營運規模，有效建立完整財務結構，減少營運風險。

對於所需營運資金及為研發、行銷等相關支出，目前以自有資金支應，同時和往來銀行建立良好關係，以便以優渥的信用條件取得適度融資。

(2)中長期計畫：

A.建立良好的籌資管道，同時有效運用資本市場中多樣工具來取得足夠的資金，以擴大公司規模，如：加強財務功能之運作能力，強化公司財務結構，做為企業永續經營之基礎。

B.在匯率避險採取保守穩健原則，以財務避險為前提，同時善用金融市場商品來將降低匯兌損失。

5. 生產方面：

(1)短期計畫：

針對產品生產進行成本降低之製程改善，藉由提升產品品質、生產效率及設備稼動率，強化產品競爭力。

(2)中長期計畫：

透過生產線之靈活調配、整合廠區與協力廠資源，以強化生產效率與資源利用。

6. 經營管理方面：

(1)短期計畫：

A.維持健全的財務結構、減少經營風險。

B.配合公司營運發展，以穩健資金運作，發揮營運最大效益。

C.持續針對產品進行成本降低之製程改善，藉由簡化原物料採購流程、產線工單靈活調配，提升生產效率、產品品質及設備稼動率，以強化產品競爭力及提升產品利潤，創造經營績效。

(2)中長期計畫：

A.整合公司管理資源，簡化流程提高各部門效率。藉由資訊系統即時提供各管理階層決策資訊，增強應對能力，共同支援對外業務開發與未來事業發展。

B.加強人員培訓，維護優秀的企業文化。不斷培育技術和貿易人才，培養全體同仁具有誠信、樂觀、負責、積極、用心的態度，以經驗傳承及知識管理的方式來增加競爭力，以因應公司多角化經營的營運目標。

C.為因應世界環保趨勢，將持續推動取得相關認證，朝國際化企業之目標努力。

二、市場及產銷概況

(一)市場分析：

1. 主要商品（服務）之銷售（提供）地區：

單位：新台幣仟元

銷售地區	年 度	103 年度		102 年度	
		銷售值	百分比	銷售值	百分比
內 銷 (台灣)		207,705	23.88%	247,536	37.81%

外 銷	亞洲地區	14,860	1.71%	43,654	6.66%
	歐洲地區	67,780	7.79%	13,665	2.09%
	美加地區	579,094	66.57%	349,516	53.39%
	其他地區	418	0.05%	320	0.05%
合 計		869,857	100.00%	654,691	100.00%

2. 市場占有率：

2.1 電源供應器及消費電子週邊產品方面：

目前我國電源供應器廠商以國際分工產銷分離模式，掌握全球電源供應器生產，同時積極開發具有環保高效率，足瓦且質優的產品，在全球零組件市場已具重要地位。

電源供應器應用廣泛，涵蓋電腦設備、伺服器、通訊、醫療等類別，產業競爭激烈，但各廠商產品差異化及鎖定之消費族群不同，使價格及產品有所區隔。本公司電腦及消費電子週邊產品是以設定高品質、環保、高效率、差異化為其產品定位。

2.2 汽車 LED 燈組及汽車車燈方面：

本公司車燈事業處主要產品為各種汽車車燈及車用 LED 燈組之製造買賣及進出口。主要著墨於外銷，目前以美洲為主要市場，將來積極擴展歐洲及大陸市場。

3. 市場未來之供需狀況與成長性：

3.1 電源供應器及消費電子週邊產品方面：

PC 組裝電腦市場所使用之電源供應器，該市場早期雖受惠於組裝電腦成長而興起，但近年受到筆記型電腦、平板電腦及智慧型手機等產品的取代效應下，此市場將隨組裝電腦市場的萎縮而縮小。

依據財團法人國家實驗研究院科技政策研究與資訊中心科技產業資訊室的市場報導顯示，2014 年受惠於微軟對於 Windows XP 之 PC 終止支援服務後帶來之換機潮，加上 Chromebooks 在教育應用領域的成長，以及平板電腦對筆記型電腦之競爭降溫，促成 2014 年調升 PC 出貨量，成長率達到 5.6%，創下 2010 年以來新高紀錄。

近年來，隨著智慧型手機與平板電腦低價化，加上 PC 以邁入成熟階段，使得亞太地區的資通訊裝置（傳統 PC、平板電腦、超行動電腦、行動電話）普及率逐漸提高。這種現象對於在亞太地區的成熟市場來說，普及率已經達到飽和狀態甚至超飽和狀態，在亞太地區新興市場之中的部分城市區域也同樣達到飽和狀態，因此很難再一次呈現市場快速成長的現象。這說明了未來資通訊裝置的出貨量，即使在亞太地區都正在面臨成長的瓶頸。

整體來看，2015 年亞太地區傳統 PC 出貨量成長率將衰退 2.3%，而平板電腦與混合式平板電腦的出貨量將衰退 7.3%，使得兩者相加一共減少 1.9%，這都是平板電腦需求疲軟所致；至於採用 Windows 與 Mac OS X 的超行動電腦裝置出貨量將成長 41.2%，表現非常亮眼，這也彌補了傳統桌上型電腦與筆記型電腦出貨量的下滑的窘境，讓 2015 年整體 PC 市場預估還能維持小幅度成長的局面。

3.2 汽車 LED 燈組及汽車車燈方面：

供需法則是影響市場變化的主要因素，近幾年歐美廠商因人工及各項成

本增加，為降低成本轉而積極向亞洲地區採購，為我國汽車零組件業者挹注龐大商機。

台灣汽車零組件品質已達國際水準並有完善國際認證及國際行銷通路，已成為全球最主要車用零組件 AM 市場之出口國，市占率已成為全世界第一，安全性、穩定性及創新程度皆受肯定。汽車駕駛人消費意識朝向提升駕控安全、節能、美觀等，因此新式燈源如氣體放電式（HID）頭燈、發光二極體（LED）車燈及 AFS 智慧型頭燈自動轉向系統等新產品加入帶動新一波的成長。

本公司順應潮流，生產車燈產品及開發 LED 燈組，並積極取得認證，行銷全球。在美國經濟復甦及大陸龐大需求帶動下對我國汽車零組件市場將帶來利多商機，銷售值可望持續上揚，其成長亦指日可待。

4. 競爭利基：

4.1 電源供應器及消費電子週邊產品方面：

至寶電腦以電源供應器起家，有靈活彈性的行銷陣容，系列產品具創新性、多功能、高附加價值、多樣化，且具有多項多國專利及著作權，獲得國內外客戶肯定。

- (1)行銷策略具高度彈性，本公司係以自創品牌及組裝市場為主，相對客戶出貨量較 OEM 為小，唯產品行銷上則較具彈性，同系列產品可同時對不同客戶銷售，且自創品牌係從市場調查開始，可提供客戶與市場完整訊息與服務，及針對客戶群做不同的行銷設計來滿足客戶需求。
- (2)因電源供應器是極具成熟的零組件產品，需與電腦系統做相容匹配，在成本考量下，其內部組裝零組件要少且具功效，同時要考慮產品穩定度與可靠性，產品均需符合 UL、CE、CSA、FCC、TUV 等各國安規認證。

4.2 汽車 LED 燈組及汽車車燈方面：

- (1)公司有好的研發能力，產品設計上可以領導潮流，獲得消費者喜愛。
- (2)重要性關鍵零組件，公司嚴格品質控管，有助於公司形象提升。
- (3)建立自有品牌，並依市場需求規劃產品，充分發揮產品設計的獨特優勢，以增加獲利空間。

5. 發展遠景之有利、不利因素與因應對策：

5.1 電源供應器及消費電子週邊產品方面：

(1)有利因素：

- A.因拓展國內業務有成，應以掌握關鍵技術來維持競爭力，使產品具附加價值及品牌價宜，方能運用優勢提升市占率。
- B.因電源供應器及消費電子週邊產品應用廣泛，本公司致力發展多元化產品，以專業技術服務來瞭解客戶需求，解決產品問題，以滿足不同客戶層及消費者的需求。

(2)不利因素及因應對策：

- A.相關資訊與通訊軟硬體並非標準規格，會有產品相容及規格適應的問題。
因應對策：
針對產品相容性進行匹配測試，詳細了解各國法規與產品規格的限制要求。
- B.產業進入障礙低，大陸廠商削價競爭造成市場競爭激烈，使產業面臨成長趨緩階段。

因應對策：

邀請客戶及供應商共同參與產品行銷、開發及測試等作業。

利用專利創造市場區隔，發展利基市場。

- C.受氣候變遷及能源有限的影響，消費者物價指數增加，包括原物料及基本工資調漲，各國普遍產生通貨膨脹現象，造成成本增加。

因應對策：

持續掌握市場資訊，瞭解產品成本變動，針對原物料價格調整，與供應商及客人保持良好互動，嚴格控管生產及採購成本，以維持合理的毛利率。

- D.為維繫客戶關係滿足需求，提供服務與發展新產品，故人力需求迫切，人才培育不易。

因應對策：

提供良好工作環境與福利，以提高員工向心力，同時可透過專業人力機構與員工介紹好夥伴，和公司共同成長。

5.2 汽車 LED 燈組及汽車車燈方面：

(1)有利因素：

A.LED 車燈因燈泡體積小且集結數個 LED 燈泡可創造車款造型優勢，綠能及環保概念，利於普及於所有車輛上。

B.具彈性製造及交期快速應變之能力。

C.具備 DOT、SAE 等品質認證之經驗與能力。

D.自設計開發、生產至出貨皆進行全面性品質管控，可獲顧客肯定並符合其需求。

E.提升客戶滿意度，加強售後服務。

(2)不利因素：

A.產品以外銷為主，需面臨匯率變動風險。

B.汽車產業價格競爭與原材料價格、工資上漲影響公司盈利能力的達成。

C.大陸與東南亞等地區同業進步快速且具有成本低廉之優勢，迅速瓜分車燈市場。

D.公司未來發展無法免受全球經濟情勢之影響。

(3)因應對策：

A.嚴格控制成本與交期。

B.提升產品品質。

C.加強對客戶的服務及拓展新客源。

(二) 主要產品之重要用途及產製過程：

1. 主要產品之重要用途：

產品項目	重要用途
電源供應器	個人電腦、伺服器、工作站、通訊產品，將交流電(AC)轉換為直流電(DC)，提供穩定電壓以確保設備功能
消費電子週邊產品	電腦、通訊
汽車車燈	用於汽車照明、發出駕車訊號及滿足改裝車燈之美觀需求等
LED 照明	提供美觀與環保節能之車燈專用 LED 燈組

2. 主要產品之產製過程：

2.1 電源供應器及消費電子週邊產品方面：

品管流程

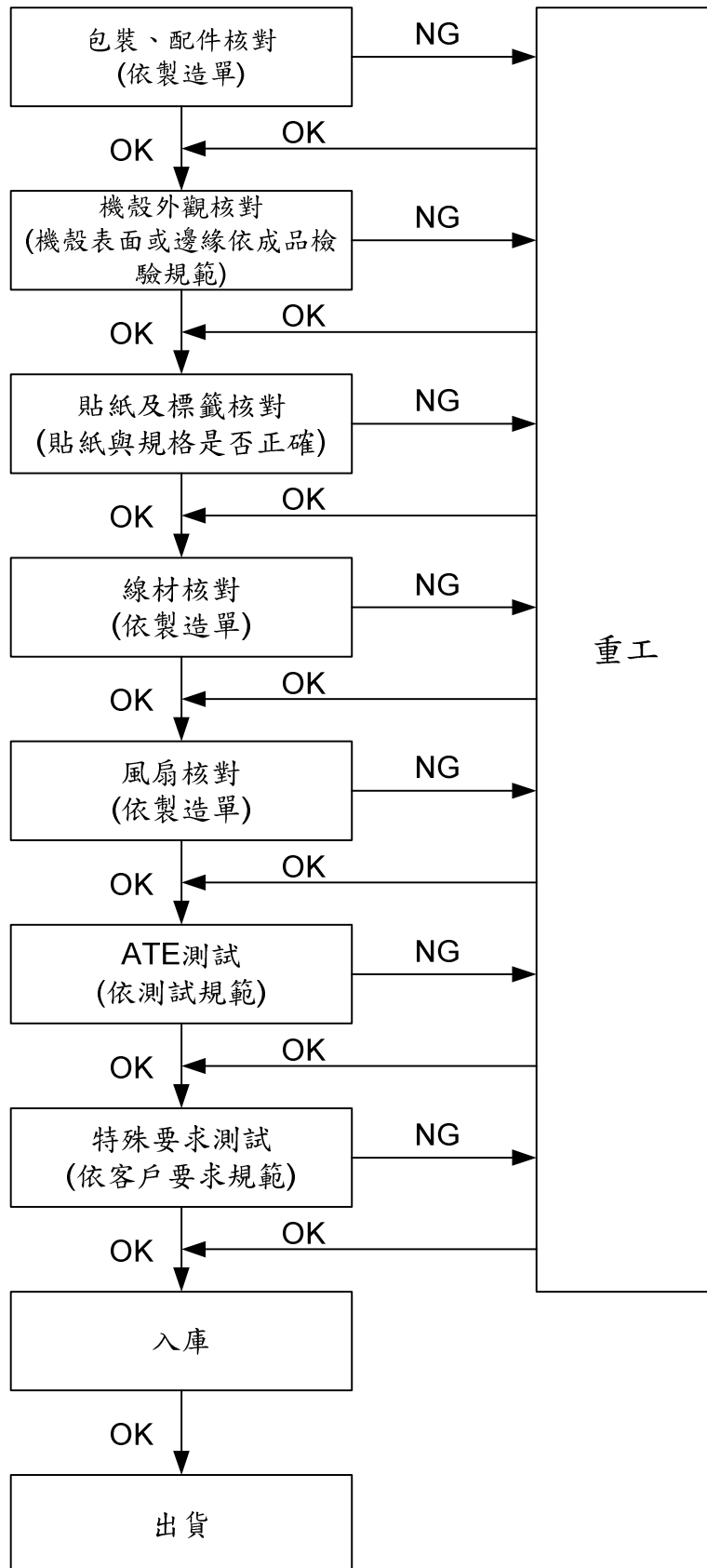

2.2 汽車 LED 燈組及汽車車燈方面：

(1) 車燈成品裝配過程：

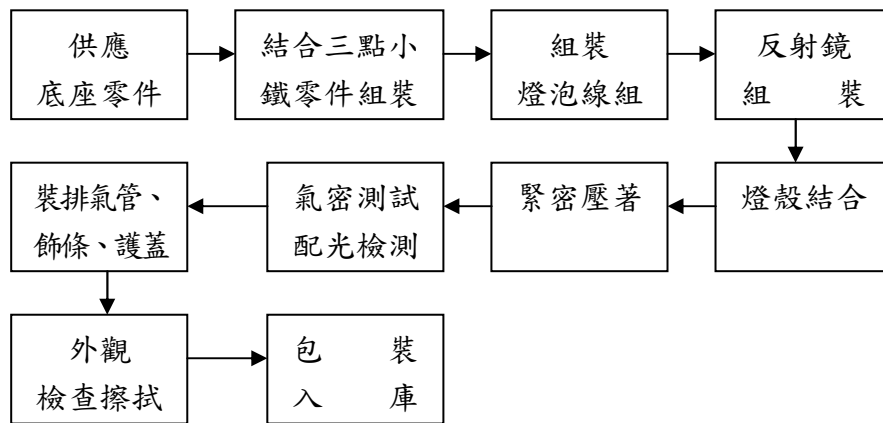

(2) 車用 LED 燈組之產製過程：

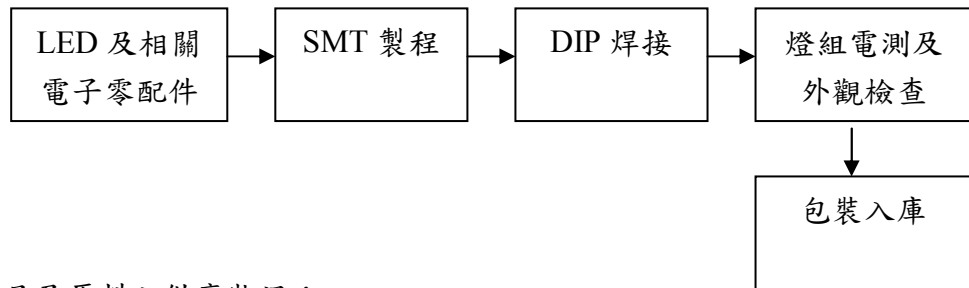

(三) 主要產品及原料之供應狀況：

項目	主要產品名稱	主要供應商
1	電源供應器	路瑪仕
2	汽車零組件	五揚、領祥

本公司銷售及生產之汽車車燈及車用 LED 燈組，主要原料為燈殼、燈泡、LED、塑膠原料、電子零件及線組等，由多家國內外資深優良廠商供應，所供應之原料品質尚屬穩定，原料之供應來源應可無虞。

(四) 主要進銷貨名單：

- 最近二年度任一年度中曾占進貨總額百分之十以上之供應商名稱及其進貨金額與比例，並說明其增減變動原因：

單位：新台幣仟元

項目	103 年度				102 年度			
	名稱	金額	占全年度進貨淨額比例	與發行人之關係	名稱	金額	占全年度進貨淨額比例	與發行人之關係
1	廠商 A	206,984	35.46%	無	廠商 A	101,489	21.56%	無
2	廠商 B	113,828	19.50%	無	廠商 B	96,882	20.59%	無
3	廠商 C	77,300	13.25%	無	廠商 C	60,478	12.85%	無
4	其他	185,503	31.79%	無	其他	211,786	45.00%	無
	進貨淨額	583,615	100.00%		進貨淨額	470,635	100.00%	

增減變動原因：本期進貨金額較上期增加，主要為營業額增加之故。

2. 最近二年度任一年度中曾占銷貨總額百分之十以上之客戶名稱及其銷貨金額與比例，並說明其增減變動原因：

單位：新台幣仟元

項目	103 年度				102 年度			
	名稱	金額	占全年度銷貨淨額比例	與發行人之關係	名稱	金額	占全年度銷貨淨額比例	與發行人之關係
1	客戶 A	412,476	47.42%	無	客戶 A	296,695	45.32%	無
2	客戶 B	199,611	22.95%	無	客戶 B	183,526	28.03%	無
3	客戶 C	162,984	18.74%	無				
4	其他	94,786	10.89%	無	其他	174,470	26.65%	
	銷售淨額	869,857	100.00%		銷售淨額	654,691	100.00%	

增減變動說明：本期營業額較上期增加，主要為增加汽車零組件之銷售。

(五) 最近二年度生產量值表：

單位：新台幣仟元；PCS

生產量值 主要商品	年度	103 年度			102 年度		
		產能	產量	產值	產能	產量	產值
汽車零組件		858,000	928,650	241,911	840,000	958,676	219,925
合計		858,000	928,650	241,911	840,000	958,676	219,925

本公司自 101 年起自行生產部份汽車零組件，其餘產品仍由公司從事工程測試、產品維修並委由其他代工廠生產。

(六) 最近二年度銷售量值表：

單位：新台幣仟元；PCS

銷售量值 主要商品	年度	103 年度				102 年度			
		內銷		外銷		內銷		外銷	
		量	值	量	值	量	值	量	值
電源供應器		11,028	7,575	15,410	18,018	438	9,619	105,519	74,507
消費電子週邊產品		812,939	132,024	14,855	1,304	409,660	91,028	159,884	24,308
汽車零組件		151,669	68,106	466,916	642,830	738,499	146,889	168,661	308,340
合計			207,705		662,152		247,536		407,155

三、最近二年度及截至年報刊印日止從業員工資料

年 度		102 年度	103 年度	截至104年3月31日
員 工 人 數	研 發 及 行 政 人 員	63 人	64 人	63 人
	業 務 人 員	7 人	7 人	5 人
	直 接 人 工	58 人	57 人	61 人
	合 計	128 人	128 人	129 人
平 均 年 歲		34.9 歲	36.9 歲	36.6 歲
平 均 服 務 年 資		2.5 年	3.6 年	3.2 年
學 歷 分 佈 比 率	博 碩 士	8%	7%	8%
	大 專	53%	39%	35%
	高 中	34%	49%	52%
	高 中 以 下	5%	5%	5%

四、環保支出資訊

- (一) 最近年度及截至年報刊印日止，因污染環境所受損失（包括賠償）及處分之總額：無此情事。
- (二) 未來因應對策（包括改善措施）及可能之支出（包括未採取因應對策可能發生損失、處分及賠償之估計金額）：不適用。

五、勞資關係

公司各項員工福利措施、退休制度與其實施情形及勞資間之協議情形：

本公司設有職工福利委員會，並按職工福利金條例之規定按月提撥福利金，由職工福利委員會辦理員工福利之規劃及福利金之收支管理。

(一) 各項員工福利措施：

1. 於 92 年度 1 月正式設立職工福利委員會，現有福利措施有：

- (1) 生日禮金、慶生會。
- (2) 生育、婚喪喜慶等禮金。
- (3) 國內、外旅遊補助。
- (4) 不定期小型活動補助。
- (5) 勞動節、端午節、中秋節三節禮金。
- (6) 住院慰問金：員工本人因生病或意外住院者，由福委會派員代表公司到場慰問並致送住院慰問金或等值禮品。
- (7) 設立員工建議信箱作為員工意見之申訴管道之一。

2. 公司提供：

- (1) 員工本人結婚時提供賀儀。
- (2) 教育訓練補助。
- (3) 年終獎金。
- (4) 員工分紅。
- (5) 提撥退休金。
- (6) 不定期小型活動補助。

- (7) 勞動節、端午節、中秋節三節禮金。
- (8) 每年員工健康檢查。
- (9) 福利金提撥。
- (10) 團體保險
- (11) 員工本人身故依工作規則第八章職業災害補償及撫恤辦理，並致送奠儀或花圈以示哀悼。

3. 政府法令規定：

- (1) 勞健保。
- (2) 舊制退休金基金專戶及新制退休金個人專戶提撥。
- (3) 員工如遇職業傷病時，將依勞動基準法之規定給予補償。
- (4) 其餘皆依勞動法令及勞健保條例辦理。

(二) 員工進修及訓練：

1. 公司訂有教育訓練管理辦法，於預算作業編列下年度各部門教育訓練規劃，主要著重於職能提升及第二職能培訓，103 年度相關教育訓練實績如下：

項目	班次數	總人次	總時數	總費用(元)
新進人員訓練	3	13	3	0
內部職能訓練	7	46	13	0
外部訓練	29	45	152	53,200
總計	39	104	168	53,200

2. 經理人進修情形如下：

職稱	姓名	進修日期	課程名稱	進修時數
業務部協理	游麗秋	103.12.17	營業秘密保護之攻防戰	3 小時
財會部協理 (註)	蔡南星	103.04.11	會計主管進修班	12 小時
		103.07.08	內部人股權宣導會	4 小時
		103.09.25	推動我國採用國際財務報導準則研討會	8 小時
		103.10.21	採用國際財務報導準則版本全面解析	12 小時
		103.12.15	上櫃公司應辦事項宣導說明會	4 小時
		103.12.17	營業秘密保護之攻防戰	3 小時
財會部經理 (註)	楊政仁	103.02.02	企業採用 XBRL 申報 IFRSs 報告教育訓練	3 小時
		103.02.10	改善 IFRSs 合併財報編制流程宣導會	7 小時

註：財會主管楊政仁經理因個人職涯規劃自請離職，第十屆第四次董事會於 103.03.26 通過財會主管異動案，由蔡南星協理接任。

3. 與財務資訊透明有關人員取得相關證照情形如下：

- (1) 國際內部稽核師：1 人
- (2) 國際內部控制自評師：1 人
- (3) 企業內部控制基本能力測驗合格證明：1 人

(三) 退休制度與其實施情形：

<舊制>

本公司之職工退休辦法適用於舊制年資（94 年 6 月 30 日前到職）之員工，其退休金給付方法如下：

1. 本公司依內政部所發佈「事業單位勞工退休準備金監督委員會組織準則」之規定，於 92 年 3 月 5 日正式成立勞工退休準備監督委員會；依精算師出具之員工福利精算評估報告書按月提撥勞工退休準備金，存入台灣銀行「退休準備金專戶」。
2. 按工作年資每滿一年給予兩個基數，超過十五年之工作年資，每滿一年給予一個基數，最高以四十五個基數為限。未滿半年者以半年計，未滿一年者以一年計。一基數為一個月平均工資。平均工資計算方式為退休前六個月之平均工資。
3. 退休金之給付，得以一次給付為原則。
4. 請領退休金之權利，自退休之次月超過五年不行使而消滅。

<新制>

非適用舊制職工退休辦法之員工（94 年 7 月 1 日以後到職），其退休金給付方法如下：

1. 本公司依「勞工退休金條例」之規定，於 94 年 7 月 1 日起，依員工薪資對應之提繳工資分級表百分之六，按月提繳勞工退休金，存入勞工保險局「勞工退休金個人專戶」。
2. 退休金之給付，年資滿十五年得每月給付月退休金；年資未滿十五年以一次給付為原則。
3. 請領退休金之權利，自退休之次月超過五年不行使而消滅。

(四) 勞資間之協議與各項員工權益維護措施情形：

本公司自成立迄今，勞資間均能和諧相處，共同為所營事業之發展貢獻力量，並無發生勞資糾紛所遭受損失之情事。

(五) 最近年度及截至年報刊印日止，因勞資糾紛所遭受之損失，目前及未來可能發生之估計金額與因應措施：無此情事。

六、重要契約：無。

陸、財務概況

一、最近五年度簡明資產負債表、綜合損益表及會計師查核意見

(一) 簡明資產負債表及綜合損益表資料-採用國際財務報導準則

簡明合併資產負債表

單位：新台幣仟元

年 度 項 目	最近五年度財務資料(註1)					當年度截至 104年3月31日財 務資料(註2)
	101年	102年	103年	104年	105年	
流動資產	525,957	486,673	689,274			不適用
以成本衡量之金融 資產	9,197	9,197	6,972			
不動產、廠房及設備	81,048	134,275	120,030			
投資性不動產	—	—	16,974			
無形資產	4,597	2,609	1,044			
其他資產	32,036	24,133	25,989			
資產總額	652,835	656,887	860,283			
流動負債	分配前	128,406	102,632	172,803		
	分配後	註3	註3	註3		
非流動負債	4,326	1,087	2,711			
負債總額	分配前	132,732	103,719	175,514		
	分配後	註3	註3	註3		
歸屬於母公司業主 之權益	523,973	552,684	684,769			
股本	644,306	644,306	644,306			
資本公積	59,705	59,705	14,705			
保留盈餘	分配前	(179,481)	(150,880)	26,040		
	分配後	註3	註3	註3		
其他權益	(557)	(447)	(282)			
庫藏股票	—	—	—			
非控制權益	(3,870)	484	—			
權益 總額	分配前	520,103	553,168	684,769		
	分配後	註3	註3	註3		

註1：101年~103年度財務資料均經會計師查核簽證。

註2：截至年報刊印日止，104年尚無經會計師核閱之財務資訊。

註3：103年度均無盈餘分配案。

簡明合併綜合損益表

單位：新台幣仟元(除每股盈餘為新台幣元外)

年 度 項 目	最近五年度財務資料(註1)					當 年 度 截 至 104年3月31日財 務資料(註2)
	101年	102年	103年	104年	105年	
營業收入	301,473	654,691	869,857			不適用
營業毛利	33,576	117,187	193,050			
營業損益	(57,780)	14,951	109,980			
營業外收入及支出	(876)	8,466	20,851			
稅前損益	(58,656)	23,417	130,831			
繼續營業單位 本期淨利(損)	(58,768)	23,393	130,807			
停業單位損失	—	—	—			
本期淨利(損)	(58,768)	23,393	130,807			
本期其他綜合損益 (稅後淨額)	(10)	4,672	1,306			
本期綜合損益總額	(58,778)	28,065	132,113			
淨利歸屬於 母公司業主	(52,640)	25,139	130,779			
淨利歸屬於非控制 權益	(6,128)	(1,746)	28			
綜合損益總額歸屬 於母公司業主	(52,650)	29,811	132,085			
綜合損益總額歸屬 於非控制權益	(6,128)	(1,746)	28			
每股盈餘(虧損)	(0.82)	0.39	2.03			

註1：101年~103年度財務資料均經會計師查核簽證。

註2：截至年報刊印日止，104年尚無經會計師核閱之財務資訊。

簡明個體資產負債表

單位：新台幣仟元

年 度 項 目	最近五年度財務資料(註1)				
	101年	102年	103年	104年	105年
流動資產	539,016	481,873	685,539		
以成本衡量之金融資產	9,197	9,197	6,972		
採用權益法之投資	—	3,955	3,430		
不動產、廠房及設備	76,722	134,275	137,004		
無形資產	3,437	2,609	1,044		
其他資產	31,446	23,718	25,705		
資產總額	659,818	655,627	859,694		
流動負債	分配前	126,320	101,856	172,214	
	分配後	註2	註2	註2	
非流動負債	9,525	1,087	2,711		
負債總額	分配前	135,845	102,943	174,925	
	分配後	註2	註2	註2	
歸屬於母公司業主之權益	—	—	—		
股本	644,306	644,306	644,306		
資本公積	59,705	59,705	14,705		
保留盈餘	分配前	(179,481)	(150,880)	26,040	
	分配後	註2	註2	註2	
其他權益	(557)	(447)	(282)		
庫藏股票	—	—	—		
非控制權益	—	—	—		
權益總額	分配前	523,973	552,684	684,769	
	分配後	註2	註2	註2	

註1：101年~103年度財務資料均經會計師查核簽證。

註2：103年度無盈餘分配案。

簡明個體綜合損益表

單位：新台幣仟元(除每股盈餘為新台幣元外)

項 目	最近五年度財務資料(註1)				
	101年	102年	103年	104年	105年
營業收入	271,930	628,256	870,004		
營業毛利	35,359	107,743	193,197		
營業損益	(23,532)	23,613	113,942		
營業外收入及支出	(29,043)	1,526	16,837		
稅前淨利	(52,575)	25,139	130,779		
繼續營業單位 本期淨利	(52,575)	25,139	130,779		
停業單位損失	—	—	—		
本期淨利(損)	(52,640)	25,139	130,779		
本期其他綜合損益 (稅後淨額)	(10)	4,672	1,306		
本期綜合損益總額	(52,650)	29,811	132,085		
淨利歸屬於 母公司業主	—	—	—		
淨利歸屬於非控制權益	—	—	—		
綜合損益總額歸屬於母 公司業主	—	—	—		
綜合損益總額歸屬於非 控制權益	—	—	—		
每股盈餘(虧損)	(0.82)	0.39	2.03		

註1：101年~103年度財務資料均經會計師查核簽證。

(二)簡明資產負債表及損益表資料-我國財務會計準則

簡明合併資產負債表

單位：新台幣仟元

年 度 項 目	最近五年度財務資料(註1)					
	98年	99年	100年	101年	102年	
流動資產	234,908	168,236	523,396	527,193	不適用	
基金及投資	6,000	35,603	16,203	9,197		
固定資產	67,737	68,528	75,509	92,455		
無形資產	1,658	1,403	4,900	5,681		
其他資產	16,334	30,733	27,891	17,459		
資產總額	326,637	304,503	647,899	651,985		
流動負債	分配前	99,236	71,147	62,357		127,455
	分配後	註2	註2	註2		註2
長期負債	—	—	—	—		
其他負債	2,318	2,627	3,192	1,820		
負債總額	分配前	101,554	73,774	65,549		129,275
	分配後	註2	註2	註2		註2
股本	372,226	301,306	644,306	644,306		
資本公積	7,350	25,955	59,705	59,705		
保留盈餘	分配前	(153,914)	(104,752)	(126,668)		(183,493)
	分配後	註2	註2	註2		註2
金融商品未實現 損益	—	—	—	—		
累積換算調整數	(579)	1,584	2,749	2,192		
未認列為退休金 成本之淨損失	—	—	—	—		
少數股權	—	6,636	2,258	—		
股東權益 總額	分配前	225,083	230,729	582,350		522,710
	分配後	註2	註2	註2		註2

註1：98年~101年度財務資料均經會計師查核簽證。

註2：103年度無盈餘分配案。

簡明合併損益表

單位：新台幣仟元(除每股盈餘為新台幣元外)

年 度 項 目	最近五年度財務資料(註1)				
	98年	99年	100年	101年	102年
營業收入	275,144	209,402	270,258	301,473	不適用
營業毛利	21,735	21,730	55,407	33,576	
營業損益	(95,518)	(64,914)	(33,044)	(58,160)	
營業外收入及利益	6,309	5,860	15,685	12,335	
營業外費用及損失	35,916	19,987	8,813	13,211	
繼續營業部門 稅前損益	(125,125)	(79,041)	(26,172)	(59,036)	
繼續營業部門 損益	(131,484)	(79,068)	(26,294)	(59,083)	
停業部門損益	—	—	—	—	
非常損益	—	—	—	—	
會計原則變動之累 積影響數	—	—	—	—	
本期損益	(131,484)	(79,068)	(26,294)	(59,083)	
每股盈餘	(5.21)	(2.76)	(0.47)	(0.88)	

註1：98年~101年度財務資料均經會計師查核簽證。

簡明個體資產負債表

單位：新台幣仟元

年 度 項 目	最近五年度財務資料(註1)					
	98年	99年	100年	101年	102年	
流動資產	248,936	180,069	502,885	540,104	不適用	
基金及投資	18,405	42,239	44,740	14,138		
固定資產	67,597	64,301	71,223	88,064		
無形資產	1,658	1,403	1,410	4,521		
其他資產	14,816	30,355	27,498	17,082		
資產總額	351,412	318,367	647,756	663,909		
流動負債	分配前	51,263	62,172	57,013		125,369
	分配後	註2	註2	註2		註2
長期負債	—	—	—	—		
其他負債	75,066	32,102	10,651	15,830		
負債總額	分配前	126,329	94,274	67,664		141,199
	分配後	註2	註2	註2		註2
股本	372,226	301,306	644,306	644,306		
資本公積	7,350	25,955	59,705	59,705		
保留盈餘	分配前	(153,914)	(104,752)	(126,668)		(183,493)
	分配後	註2	註2	註2		註2
金融商品未實現 損益	—	—	—	—		
累積換算調整數	(579)	1,584	2,749	2,192		
未認列為退休金 成本之淨損失	—	—	—	—		
股東權益 總額	分配前	225,083	224,093	580,092		522,710
	分配後	註2	註2	註2	註2	

註1：98年~101年度財務資料均經會計師查核簽證。

註2：103年度無盈餘分配案。

簡明個體損益表

單位：新台幣仟元(除每股盈餘為新台幣元外)

年 度 項 目	最近五年度財務資料(註1)				
	98 年	99 年	100 年	101 年	102 年
營業收入	235,257	189,153	254,024	271,930	不適用
營業毛利	35,345	26,222	34,426	35,359	
營業損益	(30,922)	(32,603)	(22,203)	(23,912)	
營業外收入及利益	4,758	3,914	13,550	11,643	
營業外費用及損失	104,962	49,499	13,018	44,556	
繼續營業部門 稅前損益	(131,126)	(78,188)	(21,671)	(56,825)	
繼續營業部門 損益	(131,484)	(78,188)	(21,916)	(56,825)	
停業部門損益	—	—	—	—	
非常損益	—	—	—	—	
會計原則變動 之累積影響數	—	—	—	—	
本期損益	(131,484)	(78,188)	(21,916)	(56,825)	
每股盈餘	(5.21)	(2.76)	(0.47)	(0.88)	

註1：98年~101年度財務資料均經會計師查核簽證。

(三) 最近五年度簽證會計師姓名及查核意見：

1. 簽證會計師姓名及查核意見：

年度	會計師事務所名稱	簽證會計師	查核意見	說明
99 年度	勤業眾信聯合會計師事務所	林谷同、黃海悅	修正式無保留意見	無
100 年度	勤業眾信聯合會計師事務所	林谷同、黃海悅	修正式無保留意見	無
101 年度	勤業眾信聯合會計師事務所	林谷同、黃海悅	修正式無保留意見	無
102 年度	勤業眾信聯合會計師事務所	黃海悅、劉永富	修正式無保留意見	無
103 年度	勤業眾信聯合會計師事務所	黃海悅、劉永富	修正式無保留意見	無

2. 更換會計師之說明：

配合勤業眾信聯合會計師事務所內部調整，自民國一〇二年第四季起更換簽證會計師。

二、最近五年度財務分析

(一) 財務分析：

合併財務報告-採用國際財務報導準則

分析項目		最近五年度財務分析					當年度截至 104年 3月31日
		101年	102年	103年	104年	105年	
財務 結構 (%)	負債占資產比率	20.33	15.78	20.40			(註)
	長期資金占不動產、廠房及設備比率	641.72	411.96	570.49			
償債 能力 (%)	流動比率	409.60	474.19	398.87			
	速動比率	351.17	395.62	356.09			
	利息保障倍數	(25,853.98)	90,165.38	—			
經營 能力	應收款項週轉率(次)	4.09	5.37	4.38			
	平均收現日數	90	68	83			
	存貨週轉率(次)	3.18	6.11	8.58			
	應付款項週轉率(次)	3.77	5.68	6.14			
	平均銷貨日數	115	60	43			
	不動產、廠房及設備週轉率(次)	3.71	4.87	7.24			
	總資產週轉率(次)	0.46	0.99	1.01			
獲利 能力	資產報酬率(%)	(8.99)	3.57	17.24			
	權益報酬率(%)	(10.67)	4.35	21.14			
	稅前純益占實收資本額比率(%)	(9.10)	3.63	20.30			
	純益率(%)	(19.49)	3.57	15.03			
	每股(淨損)盈餘(元)	(0.82)	0.39	2.03			
現金 流量	現金流量比率(%)	0.00	4.75	97.95			
	現金流量允當比率(%)	(85.02)	(10.98)	130.06			
	現金再投資比率(%)	(3.34)	0.86	24.21			
槓桿 度	營運槓桿度	0.15	5.50	1.38			
	財務槓桿度	0.99	1.00	1.00			

註：截至年報刊印日止，104年尚無經會計師核閱之財務資訊。

最近二年度各項財務比率變動原因說明：

1. 負債占資產比率：

主要是因營收增加故進貨增加導致應付帳款增加，致負債占資產比率上升。

2. 應收帳款平均收現日數：

因103年應收帳款增加之幅度遠大於營收增加之幅度，致使收現日數增加。

3. 存貨週轉率、平均銷貨日數：

因銷貨成本增加25.92%而同時存貨卻降低了7.11%，致使存貨週轉率增加並降低了平均銷貨日數。

4. 利息保障倍數、資產報酬率、權益報酬率、稅前純益占實收資本比率、純益率、每股盈餘：

相較於102年的小額獲利，103年因有獲利大增，致上述各項比率與去年同期相比大幅改善。

5. 不動產、廠房及設備週轉率：

因103年營業收入較102年增加33%，致使此週轉率增加。

6. 現金流量比率、現金流量允當比率、現金再投資比率：

103年的營業產生之現金流入169,274仟元較102年6,988仟元暴增了近2400%，故大幅改善了此三項比率。

個體財務報告-採用國際財務報導準則

分析項目		最近五年度財務分析					當年度截至 104年 3月31日
		101年	102年	103年	104年	105年	
財務結構 (%)	負債占資產比率	20.58	15.70	20.35			(註)
	長期資金占不動產、廠房及設備比率	695.36	412.41	572.75			
償債能力 (%)	流動比率	426.70	473.09	398.07			
	速動比率	381.31	394.55	355.15			
	利息保障倍數	(231.63)	967.88	-			
經營能力	應收款項週轉率(次)	2.99	5.11	4.52			
	平均收現日數	123	72	81			
	存貨週轉率(次)	7.57	8.37	9.13			
	應付款項週轉率(次)	3.41	5.52	6.14			
	平均銷貨日數	49	44	40			
	不動產、廠房及設備週轉率(次)	3.65	5.95	6.41			
	總資產週轉率(次)	0.41	0.95	1.15			
獲利能力	資產報酬率(%)	(8.05)	3.82	17.26			
	權益報酬率(%)	(9.56)	4.66	21.13			
	稅前純益占實收資本額比率(%)	(8.15)	3.90	20.29			
	純益率(%)	(19.35)	4.00	15.03			
	每股(淨損)盈餘(元)	(0.82)	0.39	2.03			
現金流量	現金流量比率(%)	(6.43)	5.92	98.9			
	現金流量允當比率(%)	-15.61	-1.42	108.93			
	現金再投資比率(%)	-1.61	1.07	24.27			
槓桿度	營運槓桿度	-0.75	3.56	1.80			
	財務槓桿度	0.99	1.00	1.00			

註：截至年報刊印日止，104年尚無經會計師核閱之財務資訊。

最近二年度各項財務比率變動原因說明：

1.負債占資產比率：

主要是因營收增加故進貨增加導致應付帳款增加，致負債占資產比率上升。

2.利息保障倍數、資產報酬率、權益報酬率、稅前純益占實收資本比率、純益率、每股盈餘：

相較於102年的小額獲利，103年因有獲利大增，致上述各項比率與去年同期相比大幅改善。

3.總資產週轉率：

因103年營業收入較102年增加33%，致使此週轉率增加。

4.現金流量比率、現金流量允當比率、現金再投資比率：

103年的營業產生之現金流入169,274仟元較102年6,988仟元暴增了近2400%，故大幅改善了此三項比率。

分析項目之計算公式如下：

1.財務結構

(1)負債占資產比率＝負債總額／資產總額。

(2)長期資金占不動產、廠房及設備比率＝（權益總額＋非流動負債）／不動產、廠房及設備淨額。

2.償債能力

(1)流動比率＝流動資產／流動負債。

(2)速動比率＝（流動資產－存貨－預付費用）／流動負債。

(3)利息保障倍數＝所得稅及利息費用前純益／本期利息支出。

3.經營能力

(1)應收款項(包括應收帳款與因營業而產生之應收票據)週轉率＝銷貨淨額／各期平均應收款項(包括應收帳款與因營業而產生之應收票據)餘額。

(2)平均收現日數＝365／應收款項週轉率。

(3)存貨週轉率＝銷貨成本／平均存貨額。

(4)應付款項(包括應付帳款與因營業而產生之應付票據)週轉率＝銷貨成本／各期平均應付款項(包括應付帳款與因營業而產生之應付票據)餘額。

(5)平均銷貨日數＝365／存貨週轉率。

(6)不動產、廠房及設備週轉率＝銷貨淨額／平均不動產、廠房及設備淨額。

(7)總資產週轉率＝銷貨淨額／平均資產總額。

4.獲利能力

(1)資產報酬率＝〔稅後損益＋利息費用×（1－稅率）〕／平均資產總額。

(2)權益報酬率＝稅後損益／平均權益總額。

(3)純益率＝稅後損益／銷貨淨額。

(4)每股盈餘＝（歸屬於母公司業主之損益－特別股股利）／加權平均已發行股數。

5.現金流量

(1)現金流量比率＝營業活動淨現金流量／流動負債。

(2)淨現金流量允當比率＝最近五年度營業活動淨現金流量／最近五年度(資本支出＋存貨增加額＋現金股利)。

(3)現金再投資比率＝(營業活動淨現金流量－現金股利)／(不動產、廠房及設備毛額＋長期投資＋其他非流動資產＋營運資金)。

6.槓桿度：

(1)營運槓桿度＝(營業收入淨額－變動營業成本及費用)／營業利益。

(2)財務槓桿度＝營業利益／(營業利益－利息費用)。

合併財務報告-我國財務會計準則

分析項目		最近五年度財務分析					
		98年	99年	100年	101年	102年	
財務結構 (%)	負債占資產比率	31.09	24.22	10.11	19.82	不適用	
	長期資金占固定資產比率	335.71	340.52	775.46	567.33		
償債能力 (%)	流動比率	236.71	236.46	839.35	413.63		
	速動比率	157.83	189.79	741.76	362.45		
	利息保障倍數	(117.04)	(256.46)	(70.06)	(260.22)		
經營能力	應收款項週轉率 (次)	2.92	3.02	4.24	4.09		
	平均收現日數	125	121	86	90		
	存貨週轉率 (次)	1.61	2.08	3.70	3.18		
	應付款項週轉率 (次)	3.90	5.24	6.37	3.77		
	平均銷貨日數	227	176	99	115		
	固定資產週轉率 (次)	3.66	3.07	3.75	3.58		
	總資產週轉率 (次)	0.67	0.66	0.56	0.46		
獲利能力	資產報酬率 (%)	(32.11)	(24.69)	(4.53)	(8.71)		
	股東權益報酬率 (%)	(47.38)	(34.81)	(5.45)	(10.30)		
	占實收資本額比率 (%)	營業利益	(25.66)	(21.54)	(5.12)		(9.02)
		稅前純益	(33.61)	(26.23)	(4.08)		(9.16)
	純益率 (%)	(47.78)	(37.75)	(9.72)	(19.59)		
現金流量	每股(淨損)盈餘 (元)	(5.21)	(2.76)	(0.46)	(0.88)		
	現金流量比率 (%)	(9.62)	(36.53)	(211.57)	(11.84)		
	現金流量允當比率 (%)	290.80	46.08	(47.90)	(93.72)		
	現金再投資比率 (%)	(4.00)	(11.42)	(23.01)	(2.92)		
槓桿度	營運槓桿度	0.26	0.24	(0.21)	0.17		
	財務槓桿度	0.98	0.99	0.98	0.99		

最近二年度各項財務比率變動原因說明：不適用。

個體財務報告-我國財務會計準則

分析項目		最近五年度財務分析					
		98年	99年	100年	101年	102年	
財務結構 (%)	負債占資產比率	35.95	29.61	10.44	21.26	不適用	
	長期資金占固定資產比率	332.98	348.50	814.47	681.30		
償債能力 (%)	流動比率	485.61	289.63	882.05	430.81		
	速動比率	448.99	280.58	854.18	392.22		
	利息保障倍數	(54,309.13)	(22,367.81)	(5,757.02)	(25,043.80)		
經營能力	應收款項週轉率(次)	2.63	3.49	3.66	2.95		
	平均收現日數	139	105	100	124		
	存貨週轉率(次)	3.82	6.51	19.24	7.05		
	應付款項週轉率(次)	9.36	7.75	6.93	3.41		
	平均銷貨日數	96	56	19	52		
	固定資產週轉率(次)	3.48	2.94	3.56	3.54		
	總資產週轉率(次)	0.67	0.59	0.39	0.40		
獲利能力	資產報酬率(%)	(34.75)	(23.24)	(4.45)	(8.63)		
	股東權益報酬率(%)	(47.39)	(34.81)	(5.45)	(10.30)		
	占實收資本 額比率(%)	營業利益	(8.31)	(10.82)	(3.44)		(3.71)
		稅前純益	(35.23)	(25.94)	(3.36)		(8.81)
	純益率(%)	(55.89)	(41.33)	(8.62)	(20.89)		
現金 流量	每股(淨損)盈餘(元)	(5.21)	(2.76)	(0.47)	(0.88)		
	現金流量比率(%)	72.06	—	—	—		
	現金流量允當比率(%)	90.96	61.43	19.67	(13.84)		
槓桿 度	現金再投資比率(%)	11.10	(0.61)	(15.08)	(3.01)		
	營運槓桿度	(0.44)	(0.31)	(0.68)	(0.64)		
	財務槓桿度	0.99	0.98	0.98	0.99		

最近二年度各項財務比率變動原因說明：不適用。

註：分析項目之計算公式如下：

1.財務結構

(1)負債占資產比率=負債總額/資產總額。

(2)長期資金占固定資產比率=(股東權益淨額+長期負債)/固定資產淨額。

2.償債能力

(1)流動比率=流動資產/流動負債。

(2)速動比率=(流動資產-存貨-預付費用)/流動負債。

(3)利息保障倍數=所得稅及利息費用前純益/本期利息支出。

3.經營能力

(1)應收款項(包括應收帳款與因營業而產生之應收票據)週轉率=銷貨淨額/各期平均應收款項(包括應收帳款與因營業而產生之應收票據)餘額。

(2)平均收現日數=365/應收款項週轉率。

(3)存貨週轉率=銷貨成本/平均存貨額。

(4)應付款項(包括應付帳款與因營業而產生之應付票據)週轉率=銷貨成本/各期平均應付款項(包括應付帳款與因營業而產生之應付票據)餘額。

(5)平均銷貨日數=365/存貨週轉率。

(6)固定資產週轉率=銷貨淨額/平均固定資產淨額。

(7)總資產週轉率=銷貨淨額/平均資產總額。

4.獲利能力

(1)資產報酬率=[稅後損益+利息費用×(1-稅率)]/平均資產總額。

(2)股東權益報酬率=稅後損益/平均股東權益淨額。

(3)純益率=稅後損益／銷貨淨額。

(4)每股盈餘=(稅後淨利-特別股股利)／加權平均已發行股數。

5.現金流量

(1)現金流量比率=營業活動淨現金流量／流動負債。

(2)淨現金流量允當比率=最近五年度營業活動淨現金流量／最近五年度(資本支出+存貨增加額+現金股利)。

(3)現金再投資比率=(營業活動淨現金流量-現金股利)／(固定資產毛額+長期投資+其他資產+營運資金)。

6.槓桿度：

(1)營運槓桿度=(營業收入淨額-變動營業成本及費用)／營業利益。

(2)財務槓桿度=營業利益／(營業利益-利息費用)。

三、最近年度財務報告之監察人審查報告

監察人查核報告書

董事會造送本公司103年度營業報告書、財務報表及盈虧撥補議案等；其中財務報表經董事會委任勤業眾信聯合會計師事務所查核完竣，並出具查核報告。

上述營業報告書、財務報表及盈虧撥補議案經本監察人查核，認為符合公司法相關法令規定，爰依公司法第二百一十九條之規定報告如上。

敬請 鑒核

此致

至寶電腦興業股份有限公司104年股東常會

監察人：謝添寶



中 華 民 國 一 〇 四 年 三 月 六 日

監察人查核報告書

董事會造送本公司103年度營業報告書、財務報表及盈虧撥補議案等；其中財務報表經董事會委任勤業眾信聯合會計師事務所查核完竣，並出具查核報告。

上述營業報告書、財務報表及盈虧撥補議案經本監察人查核，認為符合公司法相關法令規定，爰依公司法第二百一十九條之規定報告如上。

敬請 鑒核

此致

至寶電腦興業股份有限公司104年股東常會

監察人：蔡圖晉



中 華 民 國 一 〇 四 年 三 月 六 日

監察人查核報告書

董事會造送本公司103年度營業報告書、財務報表及盈虧撥補議案等；其中財務報表經董事會委任勤業眾信聯合會計師事務所查核完竣，並出具查核報告。

上述營業報告書、財務報表及盈虧撥補議案經本監察人查核，認為符合公司法相關法令規定，爰依公司法第二百一十九條之規定報告如上。

敬請 鑒核

此致

至寶電腦興業股份有限公司104年股東常會

監察人：林麗仁



中 華 民 國 一 〇 四 年 三 月 六 日

四、最近年度財務報告

關係企業合併財務報表聲明書

本公司民國 103 年度（自 103 年 1 月 1 日至 103 年 12 月 31 日止）依「關係企業合併營業報告書關係企業合併財務報表及關係報告書編製準則」應納入編製關係企業合併財務報告之公司與依國際會計準則第 27 號應納入編製母子公司合併財務報告之公司均相同，且關係企業合併財務報告所應揭露相關資訊於前揭母子公司合併財務報告中均已揭露，爰不再另行編製關係企業合併財務報告。

特此聲明

公司名稱：至寶電腦興業股份有限公司

負責人：周 青 麟



中 華 民 國 104 年 3 月 6 日

會計師查核報告

至寶電腦興業股份有限公司 公鑒：

至寶電腦興業股份有限公司及其子公司民國 103 年及 102 年 12 月 31 日之合併資產負債表，暨民國 103 年及 102 年 1 月 1 日至 12 月 31 日之合併綜合損益表、合併權益變動表與合併現金流量表，業經本會計師查核竣事。上開合併財務報表之編製係管理階層之責任，本會計師之責任則為根據查核結果對上開合併財務報表表示意見。列入上開合併財務報表中，有關合併子公司 Topower Computer (USA) Inc. 及其子公司民國 102 年度之財務報表係由其他會計師查核，因此，本會計師對上開合併財務報表所表示之意見中，其有關 Topower Computer (USA) Inc. 及其子公司於民國 102 年度合併財務報表所列之金額，係依據其他會計師之查核報告認列。上述轉投資公司民國 102 年 12 月 31 日之資產總額為新台幣 11,932 仟元，占合併資產總額之 2%；民國 102 年度之營業收入淨額為新台幣 34,549 仟元，占合併營業收入淨額之 5%。

本會計師係依照會計師查核簽證財務報表規則及一般公認審計準則規劃並執行查核工作，以合理確信合併財務報表有無重大不實表達。此項查核工作包括以抽查方式獲取合併財務報表所列金額及所揭露事項之查核證據、評估管理階層編製合併財務報表所採用之會計原則及所作之重大會計估計，暨評估合併財務報表整體之表達。本會計師相信此項查核工作及其他會計師之查核報告可對所表示之意見提供合理之依據。

依本會計師之意見，基於本會計師之查核結果及其他會計師之查核報告，第一段所述合併財務報表在所有重大方面係依照證券發行人財務報告編製準則、經金融監督管理委員會認可之國際財務報導準則、國際會計準則、解釋及解釋公告編製，足以允當表達至寶電腦興業股份有限公司及其子公司民國 103 年及 102 年 12 月 31 日之合併財務狀況，暨民國 103 年及 102 年 1 月 1 日至 12 月 31 日之合併財務績效及合併現金流量。

至寶電腦興業股份有限公司業已編製民國 103 及 102 年度之個體財務報表，並經本會計師分別出具無保留意見及修正式無保留意見之查核報告在案，備供參考。

勤業眾信聯合會計師事務所
會計師 黃海悅



黃海悅

會計師 劉永富



劉永富

財政部證券暨期貨管理委員會核准文號
台財證六字第 0920131587 號

財政部證券暨期貨管理委員會核准文號
台財證六字第 0920123784 號

中 華 民 國 1 0 4 年 3 月 6 日

至寶電腦開發股份有限公司及子公司
 民國 103 年及 102 年 12 月 31 日

單位：新台幣仟元

代 碼	資 產	103年12月31日		102年12月31日	
		金 額	%	金 額	%
	流動資產				
1100	現金及約當現金(附註四及六)	\$ 346,796	40	\$ 189,203	29
1110	透過損益按公允價值衡量之金融資產—流動(附註四及七)	10,599	1	54,562	8
1150	應收票據(附註四、五及八)	28,822	4	31,601	5
1170	應收帳款淨額(附註四、五及八)	212,379	25	118,961	18
1200	其他應收款(附註四、五及八)	255	-	139	-
1310	存貨淨額(附註四、五及九)	71,375	8	76,835	12
1410	預付款項(附註十)	2,551	-	3,804	1
1476	其他金融資產—流動(附註十一)	15,276	2	9,838	1
1479	其他流動資產(附註十六)	1,221	-	1,730	-
11XX	流動資產總計	<u>689,274</u>	<u>80</u>	<u>486,673</u>	<u>74</u>
	非流動資產				
1543	以成本衡量之金融資產—非流動(附註四及十二)	6,972	1	9,197	1
1600	不動產、廠房及設備(附註四及十三)	120,030	14	134,275	21
1760	投資性不動產(附註四及十四)	16,974	2	-	-
1780	無形資產(附註四及十五)	1,044	-	2,609	-
1840	遞延所得稅資產(附註四、五及二二)	19,970	2	19,002	3
1975	預付退休金—非流動(附註四及十九)	3,343	1	2,002	-
1990	其他非流動資產(附註十六)	2,676	-	3,129	1
15XX	非流動資產總計	<u>171,009</u>	<u>20</u>	<u>170,214</u>	<u>26</u>
1XXX	資 產 總 計	<u>\$ 860,283</u>	<u>100</u>	<u>\$ 656,887</u>	<u>100</u>
	負債及權益				
	流動負債				
2150	應付票據(附註十七)	\$ 74,363	9	\$ 51,404	8
2170	應付帳款(附註十七)	62,463	7	32,139	5
2219	其他應付款項(附註十八)	34,050	4	18,057	3
2300	其他流動負債	1,927	-	1,032	-
21XX	流動負債總計	<u>172,803</u>	<u>20</u>	<u>102,632</u>	<u>16</u>
	非流動負債				
2570	遞延所得稅負債(附註四、五及二二)	2,491	-	1,087	-
2645	存入保證金(附註二六)	220	-	-	-
25XX	非流動負債總計	<u>2,711</u>	<u>-</u>	<u>1,087</u>	<u>-</u>
2XXX	負債總計	<u>175,514</u>	<u>20</u>	<u>103,719</u>	<u>16</u>
	歸屬於母公司業主之權益				
3110	普通股股本	644,306	75	644,306	98
3210	資本公積—發行股票溢價 保留盈餘	14,705	2	59,705	9
3350	未分配盈餘(待彌補虧損)	26,040	3	(150,880)	(23)
3410	國外營運機構財務報表換算之兌換差額	(282)	-	(447)	-
31XX	母公司業主權益總計	<u>684,769</u>	<u>80</u>	<u>552,684</u>	<u>84</u>
36XX	非控制權益	-	-	484	-
3XXX	權益總計	<u>684,769</u>	<u>80</u>	<u>553,168</u>	<u>84</u>
	負債與權益總計	<u>\$ 860,283</u>	<u>100</u>	<u>\$ 656,887</u>	<u>100</u>

後附之附註係本合併財務報告之一部分。

(請參閱勤業眾信聯合會計師事務所民國 104 年 3 月 6 日查核報告)

董事長：周青麟



經理人：周青麟



會計主管：蔡南星



至寶電腦興業股份有限公司及子公司

合併綜合損益表

民國 103 年及 102 年 1 月 1 日至 12 月 31 日

單位：新台幣仟元，惟
每股盈餘為元

代 碼	103年度		102年度	
	金 額	%	金 額	%
	營業收入（附註四）			
4110	\$ 875,839	101	\$ 661,394	101
4170	(5,982)	(1)	(6,703)	(1)
4000	869,857	100	654,691	100
	營業成本（附註四及九）			
5110	676,807	78	537,504	82
5900	193,050	22	117,187	18
	營業費用			
6100	41,000	4	43,886	7
6200	33,066	4	41,939	6
6300	9,004	1	16,411	3
6000	83,070	9	102,236	16
6900	109,980	13	14,951	2
	營業外收入及支出			
7010	8,366	1	7,597	1
7020	12,485	1	895	-
7050	-	-	(26)	-
7000	20,851	2	8,466	1
7900	130,831	15	23,417	3
7950	24	-	24	-
8200	130,807	15	23,393	3

（接次頁）

(承前頁)

代 碼		103年度		102年度	
		金	%	金	%
	其他綜合損益				
8310	國外營運機構財務報表 換算之兌換差額	\$ 199	-	\$ 132	-
8360	確定福利計畫精算利益 (附註十九)	1,374	-	5,496	1
8399	與其他綜合損益組成部 分相關之所得稅費用 (附註二二)	(267)	-	(956)	-
8300	其他綜合損益(淨 額)合計	<u>1,306</u>	<u>-</u>	<u>4,672</u>	<u>1</u>
8500	本年度綜合損益總額	<u>\$ 132,113</u>	<u>15</u>	<u>\$ 28,065</u>	<u>4</u>
	淨利歸屬於				
8610	母公司業主	\$ 130,779	15	\$ 25,139	4
8620	非控制權益	<u>28</u>	<u>-</u>	<u>(1,746)</u>	<u>-</u>
8600		<u>\$ 130,807</u>	<u>15</u>	<u>\$ 23,393</u>	<u>4</u>
	綜合損益總額歸屬於				
8710	母公司業主	\$ 132,085	15	\$ 29,811	4
8720	非控制權益	<u>28</u>	<u>-</u>	<u>(1,746)</u>	<u>-</u>
8700		<u>\$ 132,113</u>	<u>15</u>	<u>\$ 28,065</u>	<u>4</u>
	每股盈餘(附註二三) 來自繼續營業單位				
9710	基 本	<u>\$ 2.03</u>		<u>\$ 0.39</u>	

後附之附註係本合併財務報告之一部分。

(請參閱勤業眾信聯合會計師事務所民國 104 年 3 月 6 日查核報告)

董事長：周青麟



經理人：周青麟



會計主管：蔡南星





至寶電腦股份有限公司及子公司

民國 103 年 12 月 31 日

單位：新台幣仟元

代碼	102 年 1 月 1 日餘額	資本公積 (附註二十)	未分配盈餘 (待彌補虧損) (附註二二)	國外營運機構 財務報表換算 之兌換差額	歸屬於母公司 業主權益總計	非控制權益	權益總額
	\$ 644,306	\$ 59,705	(\$ 179,481)	(\$ 557)	\$ 523,973	(\$ 3,870)	\$ 520,103
A1							
D1	-	-	25,139	-	25,139	(1,746)	23,393
D3	-	-	4,562	110	4,672	-	4,672
M5	-	-	(1,100)	-	(1,100)	1,100	-
O1	-	-	-	-	-	5,000	5,000
Z1	644,306	59,705	(150,880)	(447)	552,684	484	553,168
M3	-	-	-	-	-	(512)	(512)
C11	-	(45,000)	45,000	-	-	-	-
D1	-	-	130,779	-	130,779	28	130,807
D3	-	-	1,141	165	1,306	-	1,306
Z1	644,306	14,705	26,040	(282)	684,769	-	684,769

後附之附註係本合併財務報告之一部分。

(請參閱勤業眾信聯合會計師事務所民國 104 年 3 月 6 日查核報告)



董事長：周青麟



經理人：周青麟



會計主管：蔡南星

至寶電腦興業股份有限公司及子公司

合併現金流量表

民國 103 年及 102 年 1 月 1 日至 12 月 31 日

單位：新台幣仟元

代 碼		103年度	102年度
	營業活動之現金流量		
A10000	本年度稅前淨利	\$ 130,831	\$ 23,417
A20010	不影響現金流量之收益費損項目		
A20100	折舊費用	19,982	20,867
A20200	攤銷費用	1,565	2,108
A20300	呆帳費用（迴轉利益）	(1,426)	2,508
A20400	透過損益按公允價值衡量金融 資產及負債之淨損（益）	(1,816)	893
A20900	利息費用	-	26
A21200	利息收入	(1,942)	(1,281)
A21300	股利收入	(200)	-
A22500	處分不動產、廠房及設備損失	-	190
A23500	金融資產減損損失	2,225	-
A23700	不動產、廠房及設備減損損失	-	388
A30000	與營業活動相關之資產／負債變動 數		
A31110	持有供交易之金融資產	45,779	36,539
A31130	應收票據	2,779	(21,051)
A31150	應收帳款淨額	(92,108)	(44,264)
A31180	其他應收款	3	1,148
A31200	存 貨	5,460	(13,272)
A31230	預付款項	624	7,657
A31240	其他流動資產	558	(660)
A32130	應付票據	22,959	11,458
A32150	應付帳款	30,324	(23,459)
A32180	其他應付款項	978	5,785
A32200	負債準備	-	(951)
A32230	其他流動負債	895	(1,913)
A32240	預付退休金	33	(383)
A33000	營運產生之現金流入	167,503	5,750
A33100	收取之利息	1,823	1,288
A33300	支付之利息	-	(26)
A33500	支付所得稅	(52)	(24)
AAAA	營業產生之現金流入	169,274	6,988

（接次頁）

(承前頁)

代 碼		103年度	102年度
	投資活動之現金流量		
B02300	處分子公司之淨現金流入(附註二 四)	\$ 265	\$ -
B02700	購置不動產、廠房及設備	(7,696)	(76,494)
B02800	處分不動產、廠房及設備	-	2,709
B04500	取得購置無形資產	-	(120)
B06500	其他金融資產增加	(5,438)	(9,838)
B06700	其他非流動資產增加	(19,897)	(1,922)
B06800	其他非流動資產減少	20,420	699
B07600	收取之股利	200	-
BBBB	投資活動之淨現金流出	(12,146)	(84,966)
	籌資活動之現金流量		
C00200	短期借款減少	-	(6,746)
C03000	存入保證金增加	220	-
C05800	子公司現金增資	-	5,000
CCCC	籌資活動之淨現金流入(出)	220	(1,746)
DDDD	匯率變動之影響	245	125
EEEE	本年度現金及約當現金增加(減少)數	157,593	(79,599)
E00100	年初現金及約當現金餘額	189,203	268,802
E00200	年底現金及約當現金餘額	\$ 346,796	\$ 189,203

後附之附註係本合併財務報告之一部分。

(請參閱勤業眾信聯合會計師事務所民國104年3月6日查核報告)

董事長：周青麟



經理人：周青麟



會計主管：蔡南星



至寶電腦興業股份有限公司及子公司

合併財務報表附註

民國 103 年及 102 年 1 月 1 日至 12 月 31 日

(除另註明外，金額以新台幣仟元為單位)

一、公司沿革

至寶電腦興業股份有限公司(以下稱「本公司」，本公司及由本公司所控制個體，簡稱「合併公司」)係依照公司法及有關法令規定，於 75 年 9 月設立，本公司目前所營事業主要為電源供應器、備援式電源供應器、電腦週邊設備之製造、加工、買賣業務及汽機車零件製造、批發等。

本公司股票自 93 年 6 月 16 日起在財團法人中華民國證券櫃檯買賣中心上櫃買賣。

本公司之功能性貨幣為新台幣。本合併財務報告係以新台幣表達。

二、通過財務報告之日期及程序

本合併財務報告於 104 年 3 月 6 日經董事會通過。

三、新發布及修訂準則及解釋之適用

- (一) 尚未生效之證券發行人財務報告編製準則及經金融監督管理委員會(以下稱「金管會」)認可之 2013 年版國際財務報導準則(IFRS)、國際會計準則(IAS)、解釋(IFRIC)及解釋公告(SIC)

依據金管會發布之金管證審字第 1030029342 號及金管證審字第 1030010325 號函，合併公司應自 104 年起開始適用業經國際會計準則理事會(IASB)發布且經金管會認可之 2013 年版 IFRS、IAS、IFRIC 及 SIC(以下稱「IFRSs」)及相關證券發行人財務報告編製準則修正規定。

<u>新發布 / 修正 / 修訂準則及解釋</u>	<u>IASB 發布之生效日(註)</u>
IFRSs 之修正「IFRSs 之改善—對 IAS 39 之修正(2009 年)」	2009 年 1 月 1 日或 2010 年 1 月 1 日
IAS 39 之修正「嵌入式衍生工具」	於 2009 年 6 月 30 日以後結束之年度期間生效

(接次頁)

(承前頁)

<u>新發布／修正／修訂準則及解釋</u>	<u>IASB 發布之生效日(註)</u>
「IFRSs 之改善(2010年)」	2010年7月1日或2011年1月1日
「2009-2011週期之年度改善」	2013年1月1日
IFRS 7 之修正「揭露—金融資產及金融負債之互抵」	2013年1月1日
IFRS 7 之修正「揭露—金融資產之移轉」	2011年7月1日
IFRS 10「合併財務報表」	2013年1月1日
IFRS 11「聯合協議」	2013年1月1日
IFRS 12「對其他個體之權益之揭露」	2013年1月1日
IFRS 10、IFRS 11 及 IFRS 12 之修正「合併財務報表、聯合協議及對其他個體之權益之揭露：過渡指引」	2013年1月1日
IFRS 10、IFRS 12 及 IAS 27 之修正「投資個體」	2014年1月1日
IFRS 13「公允價值衡量」	2013年1月1日
IAS 1 之修正「其他綜合損益項目之表達」	2012年7月1日
IAS 12 之修正「遞延所得稅：標的資產之回收」	2012年1月1日
IAS 19 之修訂「員工福利」	2013年1月1日
IAS 28 之修訂「投資關聯企業及合資」	2013年1月1日
IAS 32 之修正「金融資產及金融負債之互抵」	2014年1月1日
IFRIC 20「露天礦場於生產階段之剝除成本」	2013年1月1日

註：除另註明外，上述新發布／修正／修訂準則或解釋係於各該日期以後開始之年度期間生效。

除下列說明外，適用上述 2013 年版 IFRSs 及相關證券發行人財務報告編製準則修正規定將不致造成合併公司會計政策之重大變動：

IFRS 13「公允價值衡量」

IFRS 13 提供公允價值衡量指引，該準則定義公允價值、建立衡量公允價值之架構，並規定公允價值衡量之揭露。此外，該準則規定之揭露內容較現行準則更為廣泛，例如，現行準則僅要求以公允價值衡量之金融工具須按公允價值三層級揭露，而依照 IFRS 13 規定，適用該準則之所有資產及負債皆須提供前述揭露。

IFRS 13 之衡量規定係自 104 年起推延適用。

(二) IASB 已發布但尚未經金管會認可之 IFRSs

合併公司未適用下列業經 IASB 發布但未經金管會認可之 IFRSs。截至本合併財務報告通過發布日止，金管會尚未發布生效日。

新發布／修正／修訂準則及解釋	IASB 發布之生效日(註1)
「2010-2012 週期之年度改善」	2014 年 7 月 1 日 (註 2)
「2011-2013 週期之年度改善」	2014 年 7 月 1 日
「2012-2014 週期之年度改善」	2016 年 1 月 1 日 (註 4)
IFRS 9「金融工具」	2018 年 1 月 1 日
IFRS 9 及 IFRS 7 之修正「強制生效日及過渡揭露」	2018 年 1 月 1 日
IFRS 10 及 IAS 28 之修正「投資者與其關聯企業或合資間之資產出售或投入」	2016 年 1 月 1 日 (註 3)
IFRS 11 之修正「聯合營運權益之取得」	2016 年 1 月 1 日
IFRS 14「管制遞延帳戶」	2016 年 1 月 1 日
IFRS 15「來自客戶合約之收入」	2017 年 1 月 1 日
IAS 16 及 IAS 38 之修正「可接受之折舊及攤銷方法之闡釋」	2016 年 1 月 1 日
IAS 16 及 IAS 41 之修正「農業：生產性植物」	2016 年 1 月 1 日
IAS 19 之修正「確定福利計畫：員工提撥金」	2014 年 7 月 1 日
IAS 36 之修正「非金融資產可回收金額之揭露」	2014 年 1 月 1 日
IAS 39 之修正「衍生工具之合約更替及避險會計之繼續」	2014 年 1 月 1 日
IFRIC 21「公課」	2014 年 1 月 1 日

註 1：除另註明外，上述新發布／修正／修訂準則或解釋係於各該日期以後開始之年度期間生效。

註 2：給與日於 2014 年 7 月 1 日以後之股份基礎給付交易開始適用 IFRS 2 之修正；收購日於 2014 年 7 月 1 日以後之企業合併開始適用 IFRS 3 之修正；IFRS 13 於修正時即生效。其餘修正係適用於 2014 年 7 月 1 日以後開始之年度期間。

註 3：推延適用於 2016 年 1 月 1 日以後開始之年度期間所發生之交易。

註 4：除 IFRS 5 之修正推延適用於 2016 年 1 月 1 日以後開始之年度期間外，其餘修正係追溯適用於 2016 年 1 月 1 日以後開始之年度期間。

適用上述新發布／修正／修訂準則及解釋將不致造成合併公司會計政策之重大變動。

截至本合併報告通過發布日止，合併公司仍持續評估其他準則、解釋之修正對財務狀況與財務績效之影響，相關影響待評估完成時予以揭露。

四、重大會計政策之彙總說明

(一) 遵循聲明

本合併財務報告係依照證券發行人財務報告編製準則及經金管會認可之 IFRSs 編製。

(二) 編製基礎

除按公允價值衡量之金融工具外，本合併財務報告係依歷史成本基礎編製。歷史成本通常係依取得資產所支付對價之公允價值決定。

(三) 資產與負債區分流動與非流動之標準

流動資產包括：

1. 主要為交易目的而持有之資產；
2. 預期於資產負債表日後 12 個月內實現之資產；及
3. 現金及約當現金（但不包括於資產負債表日後逾 12 個月用以交換或清償負債而受有其他限制者）。

流動負債包括：

1. 主要為交易目的而持有之負債；
2. 於資產負債表日後 12 個月內到期清償之負債，以及
3. 不能無條件將清償期限遞延至資產負債表日後至少 12 個月之負債。

非屬上述流動資產或流動負債者，係分類為非流動資產或非流動負債。

(四) 合併基礎

1. 合併報告編製原則

本合併財務報告係包含本公司及由本公司所控制個體（子公司）之財務報告。

合併綜合損益表已納入被處分子公司於當期至處分日止之營運損益。

子公司之財務報告已予調整，以使其會計政策與合併公司之會計政策一致。

於編製合併財務報告時，各個體間之交易、帳戶餘額、收益及費損已全數予以銷除。

分攤綜合損益總額至非控制權益

子公司之綜合損益總額係歸屬至本公司業主及非控制權益，即使非控制權益因而成為虧損餘額。

對子公司所有權權益變動

當合併公司對子公司所有權權益之變動未導致喪失控制者，係作為權益交易處理。合併公司及非控制權益之帳面金額已予調整，以反映其於子公司相對權益之變動。非控制權益之調整金額與所支付或收取對價之公允價值間之差額，係直接認列為權益且歸屬於本公司業主。

當合併公司喪失對子公司之控制時，處分損益係為下列兩者之差額：(1)所收取對價之公允價值與對前子公司之剩餘投資按喪失控制日之公允價值合計數，以及(2)前子公司之資產（含商譽）與負債及非控制權益按喪失控制日之帳面金額合計數。合併公司對於其他綜合損益中所認列與該子公司有關之所有金額，其會計處理係與合併公司直接處分相關資產或負債所必須遵循之基礎相同。

2. 列入合併財務報告之子公司

本合併財務報告編製主體如下：

投資公司 名稱	子公司名稱	業務性質	所持股權百分比		說明
			103年 12月31日	102年 12月31日	
本公司	Infotex	海外轉投資	100%	100%	
本公司	飛躍科技	電腦及週邊設備 之銷售	-	61.54%	註一 註二
Infotex	Topower Computer (USA) Inc. (E-Power)	電源供應器及其 他電子產品之 銷售	100%	100%	
E-Power	3 Raid Corp.	電子商務	-	-	註三

註一：102年4月30日飛躍科技公司股東會決議為改善財務結構，按各股東持股比例減資彌補虧損14,999,980元，另因業務需要，辦理增資12,999,980元，本公司以對飛躍科技公司之貨幣債權8,000仟元抵繳股款，因本公司未按持股比例增加投資，致增資後本公司持股比例由50%增加至61.54%。

註二：飛躍科技公司已於103年5月6日處分，自處分日起飛躍科技公司之帳目不再併入編製合併財務報表，導致自103年第2季起合併主體發生變動，此項報表主體之變更不追溯重編以前年度合併財務報表。

註三：3 Raid Corp.已於102年2月28日處分，導致102年度合併主體發生變動，此項報表主體之變更不追溯重編以前年度合併財務報表。

所有子公司均已編入合併財務報表，所有合併公司間之內部交易均已於合併財務報表中銷除。

(五) 外 幣

各個體編製財務報告時，以個體功能性貨幣以外之貨幣（外幣）交易者，依交易日匯率換算為功能性貨幣記錄。

外幣貨幣性項目於每一資產負債表日以收盤匯率換算。因交割貨幣性項目或換算貨幣性項目產生之兌換差額，於發生當期認列於損益。

以公允價值衡量之外幣非貨幣性項目係以決定公允價值當日之匯率換算，所產生之兌換差額列為當期損益，惟屬公允價值變動認列於其他綜合損益者，其產生之兌換差額列於其他綜合損益。

以歷史成本衡量之外幣非貨幣性項目係以交易日之匯率換算，不再重新換算。

於編製合併財務報告時，合併公司國外營運機構（包含營運所在國家或使用之貨幣與本公司不同之子公司）之資產及負債以每一資產負債表日匯率換算為新台幣。收益及費損項目係以當期平均匯率換算，所產生之兌換差額列於其他綜合損益。

(六) 存 貨

存貨包括原料、半成品、製成品及在製品。存貨係以成本與淨變現價值孰低衡量，比較成本與淨變現價值時除同類別存貨外係以個別項目為基礎。淨變現價值係指在正常情況下之估計售價減除至完工尚需投入之估計成本及完成出售所需之估計成本後之餘額。存貨成本之計算係採加權平均法。

(七) 不動產、廠房及設備

不動產、廠房及設備係以成本認列，後續以成本減除累計折舊及累計減損損失後之金額衡量。

自有土地不提列折舊。

不動產、廠房及設備採直線基礎提列折舊，對於每一重大部分則單獨提列折舊。合併公司至少於每一年度結束日對估計耐用年限、殘值及折舊方法進行檢視。會計估計變動之影響係以推延方式處理。

除列不動產、廠房及設備所產生之利益或損失金額，係淨處分價款與該資產帳面金額之差額，並且認列於當期損益。

(八) 投資性不動產

投資性不動產係為賺取租金或資本增值或兩者兼具而持有之不動產。

投資性不動產原始以成本（包括交易成本）衡量，後續以成本減除累計折舊及累計減損損失後之金額衡量。合併公司採直線基礎提列折舊。

除列投資性不動產所產生之利益或損失金額，係淨處分價款與該資產帳面金額間之差額，並且認列於當期損益。

(九) 無形資產

單獨取得之有限耐用年限無形資產原始以成本衡量，後續係以成本減除累計攤銷及累計減損損失後之金額衡量。合併公司以直線基礎進行攤銷，並且至少於每一年度結束日對估計耐用年限、殘值及折舊方法進行檢視。除合併公司預期於該無形資產經濟年限屆滿

前處分該資產外，有限耐用年限無形資產之殘值估計為零。會計估計變動之影響係以推延方式處理。

除列無形資產所產生之利益或損失金額，係淨處分價款與該資產帳面金額間之差額，並且認列於當期損益。

(十) 有形及無形資產之減損

合併公司於每一資產負債表日評估是否有任何跡象顯示有形及無形資產可能已減損。若有任一減損跡象存在，則估計該資產之可回收金額。倘無法估計個別資產之可回收金額，合併公司估計該資產所屬現金產生單位之可回收金額。

可回收金額為公允價值減出售成本與其使用價值之較高者。個別資產或現金產生單位之可回收金額若低於其帳面金額時，將該資產或現金產生單位之帳面金額調減至其可回收金額。

當減損損失於後續迴轉時，該資產或現金產生單位之帳面金額調增至修訂後之可回收金額，惟增加後之帳面金額以不超過該資產或現金產生單位若未於以前年度認列減損損失時所決定之帳面金額（減除攤銷或折舊）。減損損失之迴轉係認列於損益。

(十一) 金融工具

金融資產與金融負債於合併公司成為該工具合約條款之一方時認列於合併資產負債表。

原始認列金融資產與金融負債時，若金融資產或金融負債非屬透過損益按公允價值衡量者，係按公允價值加計直接可歸屬於取得或發行金融資產或金融負債之交易成本衡量。直接可歸屬於取得或發行透過損益按公允價值衡量之金融資產或金融負債之交易成本，則立即認列為損益。

1. 金融資產

金融資產之慣例交易係採交易日會計認列及除列。

(1) 衡量種類

合併公司所持有之金融資產種類為透過損益按公允價值衡量之金融資產、備供出售金融資產與放款及應收款。

A. 透過損益按公允價值衡量之金融資產

透過損益按公允價值衡量之金融資產主要係持有供交易之金融資產。

透過損益按公允價值衡量之金融資產係按公允價值衡量，其再衡量產生之利益或損失（包含該金融資產所產生之任何股利或利息）係認列於損益。

B. 備供出售金融資產

備供出售金融資產係非衍生金融資產被指定為備供出售，或未被分類為放款及應收款、持有至到期日投資或透過損益按公允價值衡量之金融資產。

備供出售權益投資之股利於合併公司收款之權利確立時認列。

備供出售金融資產若屬無活絡市場公開報價且公允價值無法可靠衡量之權益工具投資，及與此種無報價權益工具連結且須以交付該等權益工具交割之衍生工具，後續係以成本減除減損損失後之金額衡量，並單獨列為「以成本衡量之金融資產」。該等金融資產於後續能可靠衡量公允價值時，係按公允價值再衡量，其帳面金額與公允價值間之差額認列於其他綜合損益，若有減損時，則認列於損益。

C. 放款及應收款

放款及應收款（包括現金及約當現金、應收帳款與其他金融資產等）係採用有效利息法按攤銷後成本減除減損損失後之金額衡量，惟短期應收帳款之利息認列不具重大性之情況除外。

約當現金包括自取得日起 3 個月內、高度流動性、可隨時轉換成定額現金且價值變動風險甚小之定期存款及商業本票，係用於滿足短期現金承諾。

(2) 金融資產之減損

除透過損益按公允價值衡量之金融資產外，合併公司係於每一資產負債表日評估其他金融資產是否有減損客觀證據，當有客觀證據顯示，因金融資產原始認列後發生之單一或多項事項，致使金融資產之估計未來現金流量受損失者，該金融資產即已發生減損。

按攤銷後成本列報之金融資產，如應收帳款，該資產若經個別評估未有客觀減損證據，另再集體評估減損。應收款集體存在之客觀減損證據可能包含合併公司過去收款經驗、延遲付款增加情況，以及與應收款拖欠有關之可觀察全國性或區域性經濟情勢變化。

按攤銷後成本列報之金融資產之減損損失金額係該資產帳面金額與估計未來現金流量按該金融資產原始有效利率折現之現值間之差額。

按攤銷後成本列報之金融資產於後續期間減損損失金額減少，且經客觀判斷該減少與認列減損後發生之事項有關，則先前認列之減損損失直接或藉由調整備抵帳戶予以迴轉認列於損益，惟該迴轉不得使金融資產帳面金額超過若未認列減損情況下於迴轉日應有之攤銷後成本。

當備供出售權益投資之公允價值低於成本且發生大幅或持久性下跌時，係為客觀減損證據。

其他金融資產客觀減損證據包含發行人或債務人之重大財務困難、違約（例如利息或本金支付之延滯或不償付）、債務人將進入破產或其他財務重整之可能性大增或由於財務困難而使金融資產之活絡市場消失。

當備供出售金融資產發生減損時，原先已認列於其他綜合損益之累計損失金額將重分類至損益。

備供出售權益工具投資已認列於損益之減損損失不得透過損益迴轉。任何認列減損損失後之公允價值回升金額係認列於其他綜合損益。備供出售債務工具之公允價值若

於後續期間增加，而該增加能客觀地連結至減損損失認列於損益後發生之事項，則減損損失予以迴轉並認列於損益。

所有金融資產之減損損失係直接自金融資產之帳面金額中扣除，惟應收帳款係藉由備抵帳戶調降其帳面金額。當判斷應收帳款無法收回時，係沖銷備抵帳戶。原先已沖銷而後續收回之款項則貸記備抵帳戶。除因應收帳款無法收回而沖銷備抵帳戶外，備抵帳戶帳面金額之變動認列於損益。

(3) 金融資產之除列

合併公司僅於對來自金融資產現金流量之合約權利失效，或已移轉金融資產且該資產所有權之幾乎所有風險及報酬已移轉予其他企業時，始將金融資產除列。

於一金融資產整體除列時，其帳面金額與所收取對價加計已認列於其他綜合損益之任何累計利益或損失之總和間之差額係認列於損益。

2. 金融負債

(1) 後續衡量

金融負債係以有效利息法按攤銷後成本衡量。

(2) 金融負債之除列

除列金融負債時，其帳面金額與所支付對價（包含任何所移轉之非現金資產或承擔之負債）間之差額認列為損益。

(十二) 收入認列

收入係按已收或應收對價之公允價值衡量，並扣除估計之客戶退貨、折扣及其他類似之折讓。銷貨退回係依據以往經驗及其他攸關因素合理估計未來之退貨金額提列。

1. 商品之銷售

銷售商品係於下列條件完全滿足時認列收入：

(1) 合併公司已將商品所有權之重大風險及報酬移轉予買方；

- (2) 合併公司對於已經出售之商品既不持續參與管理，亦未維持有效控制；
- (3) 收入金額能可靠衡量；
- (4) 與交易有關之經濟效益很有可能流入合併公司；及
- (5) 與交易有關之已發生或將發生之成本能可靠衡量。

去料加工時，加工產品所有權之重大風險及報酬並未移轉，是以去料時不作銷貨處理。

2. 股利收入及利息收入

投資所產生之股利收入係於股東收款之權利確立時認列，惟前提係與交易有關之經濟效益很有可能流入合併公司，且收入金額能可靠衡量。

金融資產之利息收入係於經濟效益很有可能流入合併公司，且收入金額能可靠衡量時認列。利息收入係依時間之經過按流通在外本金與所適用之有效利率採應計基礎認列。

(十三) 租賃

1. 合併公司為承租人

營業租賃給付係按直線基礎於租賃期間內認列為費用。

2. 合併公司為出租人

營業租賃之租賃收益係按直線基礎於相關租賃期間內認列為收益。

(十四) 退職後福利

屬確定提撥退休計畫之退休金，係於員工提供服務之期間，將應提撥之退休金數額認列為當期費用。

屬確定福利退休計畫之退休金，提供福利之成本係使用預計單位福利法進行精算評價。確定福利義務產生之所有精算損益於發生期間立即認列於其他綜合損益。前期服務成本於福利已既得之範圍內立即認列，非屬已既得之部分則於福利成為既得前之平均期間內，以直線基礎攤銷。

應計退休金負債係代表確定福利義務之現值、調整未認列前期服務成本，並減除計畫資產公允價值後之金額。任何依此方式計算

所產生之資產，不得超過累積未認列前期服務成本，加上該計畫之可得退還資金及可減少未來提撥金之現值。

確定福利退休計畫發生縮減或清償時，認列縮減或清償之損益。

(十五) 所得稅

所得稅費用係當期所得稅及遞延所得稅之總和。

1. 當期所得稅

依所得稅法規定計算之未分配盈餘加徵 10% 所得稅列為股東會決議年度之所得稅費用。

以前年度應付所得稅之調整，列入當期所得稅。

2. 遞延所得稅

遞延所得稅係依合併財務報表帳載資產及負債帳面金額與計算課稅所得之課稅基礎二者所產生之暫時性差異予以認列。遞延所得稅負債一般係就所有應課稅暫時性差異予以認列，而遞延所得稅資產則於很有可能具有課稅所得以供可減除暫時性差異及虧損扣抵等支出所產生之所得稅抵減使用時認列。

與投資子公司相關之應課稅暫時性差異皆認列遞延所得稅負債，惟合併公司若可控制暫時性差異迴轉之時點，且該暫時性差異很有可能於可預見之未來不會迴轉者除外。與此類投資及權益有關之可減除暫時性差異所產生之遞延所得稅資產，僅於其很有可能具有足夠課稅所得用以實現暫時性差異之利益，且於可預見之未來預期將迴轉的範圍內，予以認列。

遞延所得稅資產之帳面金額於每一資產負債表日予以重新檢視，並針對已不再很有可能具有足夠之課稅所得以供其回收所有或部分資產者，調減帳面金額。原未認列為遞延所得稅資產者，亦於每一資產負債表日予以重新檢視，並在未來很有可能產生課稅所得以供其回收所有或部分資產者，調增帳面金額。

遞延所得稅資產及負債係以預期負債清償或資產實現當期之稅率衡量，該稅率係以資產負債表日已立法或已實質性立法之稅率及稅法為基礎。遞延所得稅負債及資產之衡量係反映企

業於資產負債表日預期回收或清償其資產及負債帳面金額之方式所產生之租稅後果。

3. 本年度之當期及遞延所得稅

當期及遞延所得稅係認列於損益，惟與認列於其他綜合損益項目相關之當期及遞延所得稅係認列於其他綜合損益。

五、重大會計判斷、估計及假設不確定性之主要來源

合併公司於採用會計政策時，對於不易自其他來源取得相關資訊者，管理階層必須基於歷史經驗及其他視為攸關之因素作出相關之判斷、估計及假設。實際結果可能與估計有所不同。

管理階層將持續檢視估計與基本假設。若估計之修正僅影響當期，則於修正當期認列；若會計估計之修正同時影響當期及未來期間，則於修正當期及未來期間認列。

(一) 所得稅

截至 103 年及 102 年 12 月 31 日止，與未使用課稅損失及虧損扣抵有關之遞延所得稅資產帳面金額分別為 19,970 仟元及 19,002 仟元。由於未來獲利之不可預測性，合併公司於 103 年及 102 年 12 月 31 日止分別尚有 60,029 仟元及 86,570 仟元之課稅損失及虧損扣抵稅額，並未認列為遞延所得稅資產。遞延所得稅資產之可實現性主要視未來能否有足夠之獲利或應課稅暫時性差異而定。若未來實際產生之獲利少於預期，可能會產生重大遞延所得稅資產之迴轉，該等迴轉係於發生期間認列為損益。

(二) 應收款項之估計減損

當有客觀證據顯示減損跡象時，合併公司考量未來現金流量之估計。減損損失之金額係以該資產之帳面金額及估計未來現金流量（排除尚未發生之未來信用損失）按該金融資產之原始有效利率折現之現值間的差額衡量。若未來實際現金流量少於預期，可能會產生重大減損損失。

(三) 存貨之減損

存貨淨變現價值係正常營業過程中之估計售價減除至完工尚需投入之估計成本及完成出售所需之估計成本後之餘額估計，該等估

計係依目前市場狀況及類似產品之歷史銷售經驗評估，市場情況之改變可能重大影響該等估計結果。

六、現金及約當現金

	<u>103年12月31日</u>	<u>102年12月31日</u>
庫存現金	\$ 357	\$ 429
銀行存款		
支票及活期存款	25,721	34,885
外幣存款	176,644	61,049
約當現金		
商業本票	54,867	29,861
原始到期日在3個月以內之		
銀行定期存款	89,207	62,979
	<u>\$346,796</u>	<u>\$189,203</u>

約當現金於資產負債表日之市場利率區間如下：

	<u>103年12月31日</u>	<u>102年12月31日</u>
商業本票	0.635%	0.72%
原始到期日在3個月以內之銀行		
定期存款	0.93%-3.10%	0.93%-2.65%

七、透過損益按公允價值衡量之金融工具

	<u>103年12月31日</u>	<u>102年12月31日</u>
<u>透過損益按公允價值衡量之金</u>		
<u>融資產—流動</u>		
持有供交易之金融資產		
非衍生金融資產		
—國內上市(櫃)股票	\$ -	\$ 58
—基金受益憑證	10,599	54,504
	<u>\$ 10,599</u>	<u>\$ 54,562</u>

八、應收票據、應收帳款淨額及其他應收款

	<u>103年12月31日</u>	<u>102年12月31日</u>
<u>應收票據</u>		
因營業而發生	\$ 28,822	\$ 31,601
減：備抵呆帳	-	-
	<u>\$ 28,822</u>	<u>\$ 31,601</u>

(接次頁)

(承前頁)

	<u>103年12月31日</u>	<u>102年12月31日</u>
<u>應收帳款淨額</u>		
應收帳款	\$214,143	\$122,035
減：備抵呆帳	(<u>1,764</u>)	(<u>3,074</u>)
	<u>\$212,379</u>	<u>\$118,961</u>
<u>其他應收款</u>		
應收利息	\$ 195	\$ 76
其 他	60	681
減：備抵呆帳	<u>-</u>	(<u>618</u>)
	<u>\$ 255</u>	<u>\$ 139</u>

合併公司對商品銷售之平均授信期間為 90 至 115 天。由於歷史經驗顯示逾期超過 180 天之應收帳款無法回收，合併公司對於帳齡超過 180 天之應收帳款認列 100%備抵呆帳，對於帳齡在 1 至 180 天之間之應收帳款，其備抵呆帳係參考交易對方過去拖欠記錄及分析其目前財務狀況，以估計無法回收之金額。

已逾期但未減損應收帳款之帳齡分析如下：

	<u>103年12月31日</u>	<u>102年12月31日</u>
60 天以下	\$ 530	\$ 2,615
61 至 90 天	1,153	-
91 天以上	<u>1,636</u>	<u>3,909</u>
合 計	<u>\$ 3,319</u>	<u>\$ 6,524</u>

以上係以逾期天數為基準進行帳齡分析。

應收帳款之備抵呆帳變動資訊如下：

	<u>103年度</u>	<u>102年度</u>
年初餘額	\$ 3,074	\$ 2,028
加(減)：本期提列(迴轉)呆 帳費用	(<u>1,426</u>)	2,508
本年度沖銷	-	(<u>1,466</u>)
外幣換算差額	<u>116</u>	<u>4</u>
年底餘額	<u>\$ 1,764</u>	<u>\$ 3,074</u>

九、存貨淨額

	103年12月31日	102年12月31日
製成品	\$ 11,015	\$ 23,013
半成品	6,839	7,588
在製品	9,835	5,712
原料	38,750	39,197
在途存貨	<u>4,936</u>	<u>1,325</u>
	<u>\$ 71,375</u>	<u>\$ 76,835</u>

103 及 102 年度與存貨相關之銷貨成本分別為 676,807 仟元及 537,504 仟元。

103 及 102 年度之銷貨成本包括存貨跌價損失 1,609 仟元及 489 仟元。

十、預付款項

	103年12月31日	102年12月31日
留抵稅額	\$ 1,902	\$ 1,949
其他預付款	<u>649</u>	<u>1,855</u>
	<u>\$ 2,551</u>	<u>\$ 3,804</u>

十一、其他金融資產－流動

	103年12月31日	102年12月31日
原始到期日超過三個月之定期存款	<u>\$ 15,276</u>	<u>\$ 9,838</u>

103 年及 102 年 12 月 31 日原始到期日超過 3 個月之人民幣定期存款市場利率區間分別為年利率 3.05% 及 2.50-3.00%。

十二、以成本衡量之金融資產－非流動

	103年12月31日	102年12月31日
國內未上市（櫃）普通股		
三匠科技股份有限公司	\$ 3,775	\$ 6,000
力士科技股份有限公司	<u>3,197</u>	<u>3,197</u>
	<u>\$ 6,972</u>	<u>\$ 9,197</u>

上述未上市（櫃）股票依金融資產衡量種類區分為備供出售金融資產。

合併公司所持有之上述未上市（櫃）股票投資，於資產負債表日係按成本減除累計減損衡量，因其公允價值合理估計數之區間重大且無法合理評估各種估計之機率，致合併公司管理階層認為其公允價值無法可靠衡量。

合併公司以成本衡量之金融資產－非流動三匠科技股份有限公司，103年度經評估資產減損 2,225 仟元，合併公司列於其他利益及損失項下。

十三、不動產、廠房及設備

成本	土地	房屋及建築	機器設備	模具設備	運輸設備	辦公設備	租賃改良	其他設備	合計
102年1月1日餘額	\$ 34,813	\$ 32,060	\$ 16,865	\$ 2,319	\$ 1,396	\$ 1,480	\$ 13,097	\$ 8,809	\$110,839
本年度增加	-	-	9,550	53,238	-	-	3,772	-	66,560
本年度處分	-	-	(983)	-	(827)	(374)	(367)	(5,779)	(8,330)
重分類	-	-	-	10,821	-	-	-	-	10,821
102年12月31日餘額	<u>34,813</u>	<u>32,060</u>	<u>25,432</u>	<u>66,378</u>	<u>569</u>	<u>1,106</u>	<u>16,502</u>	<u>3,030</u>	<u>179,890</u>
累計折舊及減損									
102年1月1日餘額	-	7,802	6,576	1,478	923	606	7,924	4,482	29,791
折舊費用	-	629	3,727	10,279	94	259	4,451	1,428	20,867
本年度處分	-	-	(983)	-	(827)	(374)	(367)	(2,880)	(5,431)
認列減損損失	-	-	-	-	-	-	388	-	388
102年12月31日餘額	<u>-</u>	<u>8,431</u>	<u>9,320</u>	<u>11,757</u>	<u>190</u>	<u>491</u>	<u>12,396</u>	<u>3,030</u>	<u>45,615</u>
102年12月31日淨額	<u>\$ 34,813</u>	<u>\$ 23,629</u>	<u>\$ 16,112</u>	<u>\$ 54,621</u>	<u>\$ 379</u>	<u>\$ 615</u>	<u>\$ 4,106</u>	<u>\$ -</u>	<u>\$134,275</u>
成本									
103年1月1日餘額	\$ 34,813	\$ 32,060	\$ 25,432	\$ 66,378	\$ 569	\$ 1,106	\$ 16,502	\$ 3,030	\$179,890
本年度增加	-	-	-	22,711	-	-	-	-	22,711
移轉至投資性不動產	(13,584)	(4,277)	-	-	-	-	-	-	(17,861)
合併個體變動影響數	-	-	-	-	-	-	-	(3,030)	(3,030)
103年12月31日餘額	<u>21,229</u>	<u>27,783</u>	<u>25,432</u>	<u>89,089</u>	<u>569</u>	<u>1,106</u>	<u>16,502</u>	<u>-</u>	<u>181,710</u>
累計折舊及減損									
103年1月1日餘額	-	8,431	9,320	11,757	190	491	12,396	3,030	45,615
折舊費用	-	615	3,577	14,486	94	252	945	-	19,969
移轉至投資性不動產	-	(874)	-	-	-	-	-	-	(874)
合併個體變動影響數	-	-	-	-	-	-	-	(3,030)	(3,030)
103年12月31日餘額	<u>-</u>	<u>8,172</u>	<u>12,897</u>	<u>26,243</u>	<u>284</u>	<u>743</u>	<u>13,341</u>	<u>-</u>	<u>61,680</u>
103年12月31日淨額	<u>\$ 21,229</u>	<u>\$ 19,611</u>	<u>\$ 12,535</u>	<u>\$ 62,846</u>	<u>\$ 285</u>	<u>\$ 363</u>	<u>\$ 3,161</u>	<u>\$ -</u>	<u>\$120,030</u>

102年度對不動產、廠房及設備認列之減損損失為 388 仟元。該減損損失已列入合併綜合損益表之其他利益及損失項下。

合併公司之不動產、廠房及設備係以直線基礎按下列耐用年數計提折舊：

房屋及建築	50年
機器設備	3至6年
模具設備	2年至5年
運輸設備	5年
辦公設備	2至5年
租賃改良	3至7年
其他設備	2至3年

十四、投資性不動產

	土	地	房屋及建築	合	計
<u>成 本</u>					
自不動產、廠房及設備轉入	\$	13,584	\$	4,277	\$ 17,861
103年12月31日餘額		<u>13,584</u>		<u>4,277</u>	<u>17,861</u>
<u>累計折舊</u>					
折舊費用		-		13	13
自不動產、廠房及設備轉入		-		874	874
103年12月31日餘額		<u>-</u>		<u>887</u>	<u>887</u>
103年12月31日淨額	\$	<u>13,584</u>	\$	<u>3,390</u>	\$ <u>16,974</u>

投資性不動產係以直線基礎按下列耐用年數計提折舊：

房屋及建築 50年

截至103年12月31日止，合併公司投資性不動產之公允價值係由管理階層參考當地市場行情資訊評估，其公允價值為25,111仟元。

十五、無形資產

	專	利	權	電腦軟體成本	合	計
<u>成 本</u>						
102年1月1日餘額	\$	5,238		\$	4,423	\$ 9,661
單獨取得		-			120	120
102年12月31日餘額		<u>5,238</u>			<u>4,543</u>	<u>9,781</u>
<u>累計攤銷</u>						
102年1月1日餘額		4,078			986	5,064
攤銷費用		660			1,448	2,108
102年12月31日餘額		<u>4,738</u>			<u>2,434</u>	<u>7,172</u>
102年12月31日淨額	\$	<u>500</u>		\$	<u>2,109</u>	\$ <u>2,609</u>
<u>成 本</u>						
103年1月1日餘額	\$	5,238		\$	4,543	\$ 9,781
103年12月31日餘額		<u>5,238</u>			<u>4,543</u>	<u>9,781</u>
<u>累計攤銷</u>						
103年1月1日餘額		4,738			2,434	7,172
攤銷費用		116			1,449	1,565
103年12月31日餘額		<u>4,854</u>			<u>3,883</u>	<u>8,737</u>
103年12月31日淨額	\$	<u>384</u>		\$	<u>660</u>	\$ <u>1,044</u>

合併公司持有喇叭音箱結構等之專利。截至 103 年及 102 年 12 月 31 日止，該專利之帳面金額分別為 384 仟元及 500 仟元，將於 5 年內攤銷完畢。

上述有限耐用年限無形資產係以直線基礎按下列耐用年數計提攤銷費用：

專利權	5年
電腦軟體成本	3年

十六、其他資產

	103年12月31日	102年12月31日
<u>流動</u>		
當期所得稅資產	\$ 343	\$ 294
留抵稅額	823	1,317
暫付款	55	119
	<u>\$ 1,221</u>	<u>\$ 1,730</u>
<u>非流動</u>		
預付設備款	\$ 37	\$ 521
存出保證金	2,639	2,608
	<u>\$ 2,676</u>	<u>\$ 3,129</u>

十七、應付票據及應付帳款

	103年12月31日	102年12月31日
<u>應付票據</u>		
因營業而發生	<u>\$ 74,363</u>	<u>\$ 51,404</u>
<u>應付帳款</u>		
因營業而發生	<u>\$ 62,463</u>	<u>\$ 32,139</u>

(一) 應付票據

合併公司之應付票據主要係支付貨款及營業支出而開立之票據。

(二) 應付帳款

主要係支付貨款之帳款，合併公司訂有財務風險管理政策，以確保所有應付款於預先約定之信用期限內償還。

十八、其他應付款項

	103年12月31日	102年12月31日
應付設備款	\$ 15,015	\$ -
應付薪資及獎金	8,614	3,503
應付加工費	2,885	2,447
應付佣金	1,851	4,521
應付勞務費	1,290	1,111
應付產品維修費	1,122	1,100
應付雜項購置	188	2,789
其他	3,085	2,586
	<u>\$ 34,050</u>	<u>\$ 18,057</u>

十九、退職後福利計畫

(一) 確定提撥計畫

合併公司中之本公司所適用「勞工退休金條例」之退休金制度，係屬政府管理之確定提撥退休計畫，依員工每月薪資 6% 提撥退休金至勞工保險局之個人專戶。

合併公司於美國地區之子公司之員工，係屬美國地區政府營運之退休福利計畫成員。該子公司須提撥薪資成本之特定比例至退休福利計畫，以提供該計畫資金。合併公司對於此政府營運之退休福利計畫之義務僅為提撥特定金額。

(二) 確定福利計畫

合併公司中之本公司所適用我國「勞動基準法」之退休金制度，係屬確定福利退休計畫。員工退休金之支付，係根據服務年資及核准退休日前 6 個月平均工資計算。本公司按員工每月薪資總額 5% 提撥員工退休基金，交由勞工退休準備金監督委員會以該委員會名義存入台灣銀行之專戶，並經新北市政府同意自 103 年 3 月起至 104 年 2 月底止暫停提撥勞工退休準備金。勞動部勞動基金運用局透過自行運用及委託經營方式，將計畫資產投資於國內（外）權益證券與債務證券及銀行存款等標的，惟依勞工退休基金收支保管及運用辦法規定，勞工退休基金之運用，其每年決算分配之最低收益不得低於當地銀行 2 年定期存款利率計算之收益。

合併公司之計畫資產及確定福利義務現值，係由合格精算師進行精算。精算評價於衡量日之主要假設列示如下：

	<u>103年12月31日</u>	<u>102年12月31日</u>
折現率	1.66%	1.50%
計畫資產之預期報酬率	1.66%	1.50%
薪資預期增加率	1.00%	1.00%

計畫資產之整體資產預期報酬率係根據歷史報酬趨勢以及精算師對於相關義務存續期間內，該資產所處市場之預測，並考量前述計畫資產之運用及最低收益之影響所作之估計。

有關確福利計畫所認列之損益金額列示如下：

	<u>103年度</u>	<u>102年度</u>
當期服務成本	\$ 146	\$ 302
利息成本	102	246
計畫資產預期報酬	(135)	(183)
	<u>\$ 113</u>	<u>\$ 365</u>

	<u>103年度</u>	<u>102年度</u>
依功能別彙總		
營業成本	\$ -	\$ -
推銷費用	-	57
管理費用	113	252
研發費用	-	56
	<u>\$ 113</u>	<u>\$ 365</u>

於 103 及 102 年度，合併公司分別認列 1,141 仟元及 4,562 仟元精算損益於其他綜合損益。截至 103 年及 102 年 12 月 31 日止，精算損益認列於其他綜合損益之累積金額分別為 6,250 仟元及 5,109 仟元。

合併公司因確定福利計畫所產生之義務列入合併資產負債表之金額列示如下：

	<u>103年12月31日</u>	<u>102年12月31日</u>
已提撥確定福利義務之現值	\$ 5,794	\$ 6,822
計畫資產之公允價值	(9,137)	(8,824)
提撥剩餘	(3,343)	(2,002)
預付退休金	(\$ 3,343)	(\$ 2,002)

確定福利義務現值之變動列示如下：

	103年度	102年度
年初確定福利義務	\$ 6,822	\$ 14,036
當期服務成本	147	302
利息成本	102	246
精算利益	(1,277)	(5,550)
福利支付數	<u>-</u>	<u>(2,212)</u>
年底確定福利義務	<u>\$ 5,794</u>	<u>\$ 6,822</u>

計畫資產現值之變動列示如下：

	103年度	102年度
年初計畫資產公允價值	\$ 8,824	\$ 10,159
計畫資產預期報酬	135	183
精算利益（損失）	97	(54)
雇主提撥數	81	748
福利支付數	<u>-</u>	<u>(2,212)</u>
年底計畫資產公允價值	<u>\$ 9,137</u>	<u>\$ 8,824</u>

於 103 及 102 年度，計畫資產實際報酬分別為 232 仟元及 129 仟元。

計畫資產之主要類別於資產負債表日公允價值之百分比係依勞動部勞動基金運用局網站公布之基金資產配置資訊為準：

	103年12月31日	102年12月31日
權益證券	50%	45%
現金	19%	23%
債券	14%	9%
固定收益類	14%	18%
其他	<u>3%</u>	<u>5%</u>
	<u>100%</u>	<u>100%</u>

合併公司選擇以轉換至 IFRSs 日（101 年 1 月 1 日）起各個會計期間推延決定之金額，揭露經驗調整之歷史資訊：

	103年12月31日	102年12月31日	101年12月31日	101年1月1日
確定福利義務現值	(<u>\$ 5,793</u>)	(<u>\$ 6,822</u>)	(<u>\$ 14,036</u>)	(<u>\$ 14,207</u>)
計畫資產公允價值	<u>\$ 9,137</u>	<u>\$ 8,824</u>	<u>\$ 10,159</u>	<u>\$ 9,292</u>
提撥剩餘（短絀）	<u>\$ 3,343</u>	<u>\$ 2,002</u>	(<u>\$ 3,877</u>)	(<u>\$ 4,915</u>)
計畫負債之經驗調整	(<u>\$ 1,161</u>)	(<u>\$ 5,766</u>)	<u>\$ 732</u>	<u>\$ -</u>
計畫資產之經驗調整	<u>\$ 97</u>	(<u>\$ 54</u>)	(<u>\$ 73</u>)	<u>\$ -</u>

合併公司預期於 103 年及 102 年 12 月 31 日以後 1 年內對確定福利計畫提撥分別為 0 仟元及 355 仟元。

二十、權益

(一) 股本

普通股

	103年12月31日	102年12月31日
額定股數(仟股)	<u>66,000</u>	<u>66,000</u>
額定股本	<u>\$660,000</u>	<u>\$660,000</u>
已發行且已收足股款之股數 (仟股)	<u>64,431</u>	<u>64,431</u>
已發行股本	<u>\$644,306</u>	<u>\$644,306</u>
發行溢價	<u>\$ 14,705</u>	<u>\$ 59,705</u>

本公司 99 年分別以 3 月 1 日及 8 月 31 日為增資基準日，以私募方式辦理現金增資發行新股 2,908 仟股，每股發行價格 14.18 元，募得資金 41,235 仟元(帳列股本 29,080 仟元及資本公積—發行股票溢價 12,155 仟元)，及發行新股 2,000 仟股，每股發行價格 16.9 元，募得資金 33,800 仟元(帳列股本 20,000 仟元及資本公積—發行股票溢價 13,800 仟元)。

本公司 100 年分別以 3 月 25 日及 9 月 9 日為增資基準日，以私募方式辦理現金增資發行新股 13,000 仟股，每股發行價格 10.63 元，募得資金 138,190 仟元(帳列股本 130,000 仟元及資本公積—發行股票溢價 8,190 仟元)及發行新股 21,300 仟股，每股發行價格 11.2 元，募得資金 238,560 仟元(帳列股本 213,000 仟元及資本公積—發行股票溢價 25,560 仟元)。

已發行之普通股每股面額為 10 元，每股享有一表決權及收取股利之權利。本公司實收股本中包含私募普通股 39,208 仟股，共計 392,080 仟元，尚未公開發行。

(二) 資本公積

	103年12月31日	102年12月31日
股票發行溢價	<u>\$ 14,705</u>	<u>\$ 59,705</u>

此類資本公積得用以彌補虧損，亦得於公司無虧損時，用以發放現金或撥充股本，惟撥充股本時每年以實收股本之一定比率為限。

本公司於 103 年 6 月 26 日股東會決議以資本公積—股票發行溢價 45,000 仟元彌補虧損。

(三) 保留盈餘及股利政策

本公司章程規定，年度決算如有盈餘，應先提繳稅款後，彌補以往虧損，就其餘額提列 10% 為法定盈餘公積，及視實際需要提列特別盈餘公積。如尚有盈餘，依下列比例分配：

1. 員工紅利分配範圍：3% 至 20%。
2. 董事、監察人酬勞分配範圍：0.5% 至 5%。
3. 其餘部分將加計以前年度未分配盈餘由董事會擬案提請股東會決議。

員工分配股票紅利之對象，包括符合一定條件之從屬公司員工，該一定條件由董事會訂定之。

103 及 102 年度對於應付員工紅利及董監酬勞之估列依過去經驗及考量本期營運狀況以可能發放之金額為基礎，經評估後不予估列。年度終了後，董事會決議之發放金額有重大變動時，該變動調整原提列年度費用，於股東會決議日時，若金額仍有變動，則依會計估計變動處理，於股東會決議年度調整入帳。如股東會決議採股票發放員工紅利，股票紅利股數按決議分紅之金額除以股票公允價值決定，股票公允價值係指股東會決議日前一日之收盤價（考量除權除息之影響後）為計算基礎。

法定盈餘公積應提撥至其餘額達公司實收股本總額時為止。法定盈餘公積得用以彌補虧損。公司無虧損時，法定盈餘公積超過實收股本總額 25% 之部分除得撥充股本外，尚得以現金分配。

分配未分配盈餘時，除屬非中華民國境內居住者之股東外，其餘股東可獲配按股利分配日之稅額扣抵比率計算之股東可扣抵稅額。

本公司考量未來投資資金需求、財務結構及盈餘等情形，採剩餘股利政策，求永續經營及穩定成長，未來公司盈餘將視公司經營

狀況，適度採股票股利或現金股利方式發放，其中現金股利之發放以不低於當年度股利發放總額 30% 為原則。

本公司分別於 103 年 6 月 26 日及 102 年 5 月 22 日舉行股東常會決議除將 102 及 101 年度純益及純損轉入待彌補虧損外，並無配發員工紅利及董監酬勞情事，與 102 及 101 年度財務報表認列員工紅利及董監酬勞之情形相符。

本公司 104 年 3 月 6 日董事會擬議 103 年度純益轉入待彌補虧損，有關 103 年度之彌補虧損案，尚待股東會決議。

有關本公司董事會通過擬議及股東會決議之員工紅利及董監酬勞資訊，請至台灣證券交易所「公開資訊觀測站」查詢。

二一、繼續營業單位淨利

繼續營業單位淨利係包含以下項目：

(一) 折舊及攤銷

	<u>103年度</u>	<u>102年度</u>
不動產、廠房及設備	\$ 19,969	\$ 20,867
投資性不動產	13	-
無形資產	<u>1,565</u>	<u>2,108</u>
合計	<u>\$ 21,547</u>	<u>\$ 22,975</u>
折舊及攤銷費用依功能別彙總		
營業成本	\$ 16,301	\$ 12,010
營業費用	5,233	10,965
營業外支出	<u>13</u>	<u>-</u>
	<u>\$ 21,547</u>	<u>\$ 22,975</u>

(二) 員工福利費用

	<u>103年度</u>	<u>102年度</u>
短期員工福利	\$ 60,572	\$ 60,273
退職後福利（附註十九）		
確定提撥計畫	2,663	2,743
確定福利計畫	<u>113</u>	<u>365</u>
	<u>\$ 63,348</u>	<u>\$ 63,381</u>

（接次頁）

(承前頁)

	103年度	102年度
依功能別彙總		
營業成本	\$ 33,230	\$ 27,068
營業費用	<u>30,118</u>	<u>36,313</u>
	<u>\$ 63,348</u>	<u>\$ 63,381</u>

(三) 其他收入

	103年度	102年度
租金收入	\$ 105	\$ -
利息收入	1,942	1,281
權利金收入	1,040	1,684
股利收入	200	-
其他收入	<u>5,079</u>	<u>4,632</u>
	<u>\$ 8,366</u>	<u>\$ 7,597</u>

(四) 其他利益及損失

	103年度	102年度
持有供交易之金融資產(損)		
益	\$ 1,816	(\$ 893)
減損失(附註十二及十三)	(2,225)	(388)
外幣兌換利益	13,601	3,402
什項支出	<u>(707)</u>	<u>(1,226)</u>
	<u>\$ 12,485</u>	<u>\$ 895</u>
外幣兌換利益	\$ 22,810	\$ 7,617
外幣兌換損失	<u>(9,209)</u>	<u>(4,215)</u>
淨損益	<u>\$ 13,601</u>	<u>\$ 3,402</u>

二二、繼續營業單位所得稅

(一) 認列於損益之所得稅

所得稅費用之主要組成項目如下：

	103年度	102年度
當期所得稅		
當年度產生者	\$ 20,351	\$ 1,657
以前年度之調整	<u>(21)</u>	<u>-</u>
	<u>20,330</u>	<u>1,657</u>

(接次頁)

(承前頁)

	<u>103年度</u>	<u>102年度</u>
遞延所得稅		
當年度產生者	(\$ 21,216)	(\$ 1,679)
以前年度之調整	<u>910</u>	<u>46</u>
	(20,306)	(1,633)
認列於損益之所得稅費用	<u>\$ 24</u>	<u>\$ 24</u>

會計所得與所得稅費用之調節如下：

	<u>103年度</u>	<u>102年度</u>
繼續營業單位稅前淨利	<u>\$130,831</u>	<u>\$ 23,417</u>
稅前淨利按法定稅率計算之		
所得稅費用	\$ 22,241	\$ 3,981
稅上不可減除之費損	489	(201)
免稅所得	(343)	148
未認列之虧損扣抵	(23,267)	(4,287)
以前年度之當期所得稅費用		
於本年度之調整	889	46
於其他轄區營運之子公司不		
同稅率之影響數	<u>15</u>	<u>337</u>
認列於損益之所得稅費用	<u>\$ 24</u>	<u>\$ 24</u>

(二) 認列於其他綜合損益之所得稅

	<u>103年度</u>	<u>102年度</u>
遞延所得稅		
當年度產生者		
國外營運機構財務報表之		
換算	\$ 34	\$ 22
確定福利之精算損益	<u>233</u>	<u>934</u>
認列於其他綜合損益之所得稅	<u>\$ 267</u>	<u>\$ 956</u>

(三) 遞延所得稅資產與負債

遞延所得稅資產及負債之變動如下：

103 年度

	年 初 餘 額	認 列 於 損 益	認 列 於 其 他 綜 合 損 益	合 併 個 體 變 動 影 響 數	年 底 餘 額
<u>遞 延 所 得 稅 資 產</u>					
暫時性差異					
以成本衡量之金融資產	\$ 1,191	\$ 378	\$ -	\$ -	\$ 1,569
不動產、廠房及設備	330	(330)	-	-	-
未實現存貨跌價損失	659	274	-	-	933
其 他	148	-	-	(148)	-
	2,328	322	-	(148)	2,502
虧損扣抵	16,674	794	-	-	17,468
	<u>\$ 19,002</u>	<u>\$ 1,116</u>	<u>\$ -</u>	<u>(\$ 148)</u>	<u>\$ 19,970</u>
<u>遞 延 所 得 稅 負 債</u>					
暫時性差異					
國外營運機構兌換差額	\$ 471	\$ -	\$ 34	\$ -	\$ 505
金融商品未實現利益	340	(4)	233	-	569
未實現兌換利益	276	1,141	-	-	1,417
	<u>\$ 1,087</u>	<u>\$ 1,137</u>	<u>\$ 267</u>	<u>\$ -</u>	<u>\$ 2,491</u>

102 年度

	年 初 餘 額	認 列 於 損 益	認 列 於 其 他 綜 合 損 益	年 底 餘 額
<u>遞 延 所 得 稅 資 產</u>				
暫時性差異				
以成本衡量之金融資產	\$ 1,191	\$ -	\$ -	\$ 1,191
不動產、廠房及設備	264	66	-	330
未實現銷貨退回	158	(158)	-	-
未實現銷貨毛利	1,066	(1,066)	-	-
確定福利退休計畫	659	(65)	(594)	-
備抵呆帳	86	(86)	-	-
金融商品未實現損失	2	(2)	-	-
未實現存貨跌價損失	576	83	-	659
未實現兌換損失	151	(151)	-	-
其 他	148	-	-	148
	4,301	(1,379)	(594)	2,328
虧損扣抵	15,019	1,655	-	16,674
	<u>\$ 19,320</u>	<u>\$ 276</u>	<u>(\$ 594)</u>	<u>\$ 19,002</u>
<u>遞 延 所 得 稅 負 債</u>				
暫時性差異				
國外營運機構兌換差額	\$ 449	\$ -	\$ 22	\$ 471
確定福利退休計畫	-	-	340	340
未實現兌換利益	-	276	-	276
	<u>\$ 449</u>	<u>\$ 276</u>	<u>\$ 362</u>	<u>\$ 1,087</u>

(四) 未於合併資產負債表中認列遞延所得稅資產之可減除暫時性差異及未使用虧損扣抵稅額

	<u>103年12月31日</u>	<u>102年12月31日</u>
虧損扣抵		
108 年度到期	\$ -	\$ 2,266
109 年度到期	-	10,588
110 年度到期	14,494	24,860
111 年度到期	-	1,669
112 年度到期	-	962
120 年度到期 (註)	15,370	14,341
121 年度到期 (註)	4,394	4,514
122 年度到期 (註)	<u>11,141</u>	<u>10,171</u>
	<u>\$ 45,399</u>	<u>\$ 69,371</u>
可減除暫時性差異		
投資損失	\$ 14,630	\$ 16,338
其他	<u>-</u>	<u>861</u>
	<u>\$ 14,630</u>	<u>\$ 17,199</u>

註：係美國孫公司 E-power 可抵減稅額。

(五) 未使用之投資抵減、虧損扣抵相關資訊 (稅後)

截至 103 年 12 月 31 日止，虧損扣抵相關資訊如下：

尚 本	未 公	扣 司	抵 E - p o w e r	稅 額	最 後	扣 抵	年 度
\$ 28,936			\$ -				110
	3,026		-				111
	-		15,370				120
	-		4,394				121
	<u>-</u>		<u>11,141</u>				122
	<u>\$ 31,962</u>		<u>\$ 30,905</u>				

(六) 兩稅合一相關資訊

	<u>103年12月31日</u>	<u>102年12月31日</u>
87 年度以後未分配盈餘(待彌補虧損)	<u>\$ 26,040</u>	(<u>\$150,880</u>)
股東可扣抵稅額帳戶餘額	<u>\$ 8,639</u>	<u>\$ 8,598</u>

立法院於 103 年 5 月 16 日通過所得稅法修正案，自民國 104 年 1 月 1 日起，本國個人股東以獲配股利總額所含可扣抵稅額之「半數」抵減其綜合所得稅。

(七) 所得稅核定情形

本公司營利事業所得稅結算申報案件，業經稅捐稽徵機關核定至 101 年度，核定數與申報數無差異。

二三、每股盈餘

用以計算每股盈餘之盈餘及普通股加權平均股數如下：

本年度淨利

用以計算基本每股盈餘之淨利	<u>103年度</u> <u>\$130,779</u>	<u>102年度</u> <u>\$ 25,139</u>
<u>股 數</u>		單位：仟股
用以計算基本每股盈餘之普通股加權平均股數	<u>103年度</u> <u>64,431</u>	<u>102年度</u> <u>64,431</u>
		單位：每股元
基本每股盈餘	<u>103年度</u> <u>\$ 2.03</u>	<u>102年度</u> <u>\$ 0.39</u>

二四、處分子公司

合併公司於 103 年 5 月 6 日處分飛躍科技公司，並對飛躍科技公司喪失控制。

(一) 收取之對價

現金及約當現金	<u>處分飛躍科技公司</u> <u>\$ 820</u>
---------	----------------------------------

(二) 於喪失控制日，對喪失控制資產及負債之分析

流動資產	<u>處分飛躍科技公司</u>
現金及約當現金	\$ 555
預付款項	629
遞延所得稅資產	<u>148</u>
處分之淨資產	<u>\$ 1,332</u>

(三) 處分子公司之利益

	<u>103年度</u>
收取之對價	\$ 820
處分之淨資產	(1,332)
非控制權益	<u>512</u>
處分利益	<u>\$ -</u>

(四) 處分子公司之淨現金流入

	<u>103年度</u>
以現金及約當現金收取之對價	\$ 820
減：處分之現金及約當現金餘額	(<u>555</u>)
	<u>\$ 265</u>

二五、非現金交易

合併公司於 103 及 102 年度進行下列非現金交易之投資活動：

	<u>103年度</u>	<u>102年度</u>
購置不動產、廠房及設備價款	\$ 22,711	\$ 66,560
加：年初應付票據	-	9,934
減：年底其他應付款項	(<u>15,015</u>)	<u>-</u>
支付現金數	<u>\$ 7,696</u>	<u>\$ 76,494</u>

二六、營業租賃協議

(一) 合併公司為承租人

營業租賃係承租房地，租賃期間為 1 至 5 年。於租賃期間終止時，合併公司對租賃房地並無優惠承購權。

截至 103 年及 102 年 12 月 31 日止，合併公司因營業租賃合約所支付之存出保證金分別為 1,682 仟元及 1,659 仟元。

不可取消營業租賃之未來最低租賃給付總額如下：

	<u>103年12月31日</u>	<u>102年12月31日</u>
1 年內	\$ 11,852	\$ 11,435
超過 1 年但不超過 5 年	<u>17,583</u>	<u>17,568</u>
	<u>\$ 29,435</u>	<u>\$ 29,003</u>

當期認列於費用之租賃給付如下：

	<u>103年度</u>	<u>102年度</u>
最低租賃給付	<u>\$ 12,258</u>	<u>\$ 11,601</u>

(二) 合併公司為出租人

營業租賃係出租合併公司所擁有之投資性不動產，租賃期間為3年。所有營業租賃合約均包含承租人於行使續租權時，依市場租金行情調整租金之條款。承租人於租賃期間結束時，對該不動產不具有優惠承購權。

截至103年12月31日止，合併公司因營業租賃合約所收取之保證金為220仟元。

不可取消營業租賃之未來收取最低租賃給付總額如下：

	<u>103年12月31日</u>
1年內	\$ 1,257
超過1年但不超過5年	<u>2,410</u>
	<u>\$ 3,667</u>

二七、資本風險管理

合併公司進行資本管理以確保集團內各企業能夠於繼續經營之前提下，藉由將債務及權益餘額最適化，以使股東報酬極大化。合併公司之整體策略並無變化。

二八、金融工具

(一) 公允價值之資訊

1. 非按公允價值衡量之金融工具

合併公司管理階層認為非按公允價值衡量之金融資產及金融負債之帳面金額趨近其公允價值。

2. 認列於合併資產負債表之公允價值衡量

合併公司以公允價值衡量之金融資產及金融負債，其衡量方式依照公值可觀察程度分為第一至三級：

- (1) 第一級公允價值衡量係指活絡市場相同資產或負債之公開報價（未經調整）。

(2) 第二級公允價值衡量係指除第一級之公開報價外，以屬於該資產或負債直接（亦即價格）或間接（亦即由價格推導而得）可觀察之輸入值推導公允價值。

(3) 第三級公允價值衡量係指評價技術係非以可觀察市場資料為基礎之資產或負債之輸入值（不可觀察之輸入值）推導公允價值。

103 年 12 月 31 日

	<u>第 一 級</u>	<u>第 二 級</u>	<u>第 三 級</u>	<u>合 計</u>
透過損益按公允價值衡量之金融資產 持有供交易之非衍生金融資產	\$ 10,599	\$ -	\$ -	\$ 10,599

102 年 12 月 31 日

	<u>第 一 級</u>	<u>第 二 級</u>	<u>第 三 級</u>	<u>合 計</u>
透過損益按公允價值衡量之金融資產 持有供交易之非衍生金融資產	\$ 54,562	\$ -	\$ -	\$ 54,562

103 及 102 年度無第一級與第二級公允價值衡量間移轉之情形。

3. 衡量公允價值所採用之評價技術及假設

金融資產之公允價值係依下列方式決定：

於活絡市場交易之金融工具公允價值係參照資產負債表日之市場報價決定。

(二) 金融工具之種類

	<u>103年12月31日</u>	<u>102年12月31日</u>
<u>金融資產</u>		
透過損益按公允價值衡量 持有供交易	\$ 10,599	\$ 54,562
放款及應收款（註1）	604,496	350,691
備供出售金融資產（註2）	6,972	9,197
<u>金融負債</u>		
以攤銷後成本衡量（註3）	162,262	98,097

註 1：餘額係包含現金及約當現金、應收票據、應收帳款淨額、其他應收款，其他金融資產及存出保證金（不含租賃保證金）等以攤銷後成本衡量之放款及應收款。

註 2：餘額係包含分類為備供出售之以成本衡量金融資產餘額。

註 3：餘額係包含應付票據、應付帳款及其他應付款項（不包含應付員工福利）等以攤銷後成本衡量之金融負債。

(三) 財務風險管理目的與政策

合併公司主要金融工具包括應收帳款及應付帳款等。合併公司之財務管理部門係為各業務單位提供服務、監督及管理合併公司營運有關之財務風險。該等風險包括市場風險（包含匯率風險、利率風險及其他價格風險）、信用風險及流動性風險。

1. 市場風險

合併公司之營運活動使合併公司承擔之主要財務風險為外幣匯率變動風險及利率變動風險。

合併公司有關金融工具市場風險之暴險及其對該等暴險之管理與衡量方式並無改變。

(1) 匯率風險

合併公司於資產負債表日非功能性貨幣計價之貨幣性資產與貨幣性負債帳面金額以及具匯率風險暴險之衍生工具帳面金額，參閱附註三一。

敏感度分析

合併公司主要受到美金、人民幣及歐元匯率波動之影響。

下表說明當新台幣（功能性貨幣）對各攸關外幣之匯率增加及減少 5% 時，合併公司之敏感度分析。5% 係為合併公司內部向主要管理階層報告匯率風險時所使用之敏感度比率，亦代表管理階層對外幣匯率之合理可能變動範圍之評估。下表之正數係表示當新台幣相對於各相關貨幣升值 5% 時，將使稅前淨利減少（損失增加）之金額；當個體

功能性貨幣相對於各相關外幣貶值 5% 時，其對稅前淨利之影響將為同金額之正數。

	103年度	102年度
美金之影響	(<u>\$ 8,598</u>)	(<u>\$ 2,937</u>)
人民幣之影響	(<u>\$ 1,666</u>)	(<u>\$ 420</u>)
歐元之影響	(<u>\$ 1,404</u>)	(<u>\$ 296</u>)

以上主要源自於合併公司於資產負債表日尚流通在外且未進行現金流量避險之美金、人民幣及歐元計價之應收、應付款項。

(2) 利率風險

合併公司於資產負債表日受利率暴險之金融資產帳面金額如下：

	103年12月31日	102年12月31日
具現金流量利率風險 — 金融資產	<u>\$199,304</u>	<u>\$ 92,900</u>

敏感度分析

下列敏感度分析係依非衍生工具於資產負債表日之利率暴險而定。合併公司內部向主要管理階層報告利率時所使用之變動率為利率增加或減少 25 基點，此亦代表管理階層對利率之合理可能變動範圍之評估。

若利率增加／減少 25 基點，在所有其他變數維持不變之情況下，合併公司 103 及 102 年度之稅前淨利將增加（稅前淨損將減少）／減少（增加）365 仟元及 238 仟元，主要係因合併公司之活期存款及外幣存款利率風險之暴險。

2. 信用風險

信用風險係指交易對方拖欠合約義務而造成合併公司財務損失之風險。截至資產負債表日，合併公司可能因交易對方未履行義務造成財務損失之最大信用風險暴險主要係來自於合併資產負債表所認列之金融資產帳面金額。

合併公司採行之政策係僅與信譽卓著之對象進行交易，並於必要情形下取得足額之擔保以減輕因拖欠所產生財務損失之風險。

合併公司之信用風險主要係集中於合併公司前三大客戶，截至 103 年及 102 年 12 月 31 日止，應收帳款總額來自前述客戶之比率分別為 90% 及 93%。

3. 流動性風險

合併公司係透過管理及維持足夠部位之現金及約當現金以支應集團營運並減輕現金流量波動之影響。合併公司管理階層監督銀行融資額度使用狀況並確保借款合同條款之遵循。

(1) 流動性及利率風險表

下表係合併公司已約定還款期間之非衍生金融負債剩餘合約到期分析，係依據合併公司最早可能被要求還款之日期，並以金融負債未折現現金流量編製。

103 年 12 月 31 日

	加權平均有效利率(%)	要求即付或短於1個月	1至3個月	3個月至1年	1至5年
非衍生負債					
無附息負債	-	\$ 18,856	\$ 142,603	\$ 8,295	\$ 1,122

102 年 12 月 31 日

	加權平均有效利率(%)	要求即付或短於1個月	1至3個月	3個月至1年	1至5年
非衍生負債					
無附息負債	-	\$ 35,989	\$ 55,342	\$ 8,892	\$ 1,377

(2) 融資額度

	103年12月31日	102年12月31日
已動用金額	\$ -	\$ -
未動用金額	<u>234,950</u>	<u>99,855</u>
	<u>\$234,950</u>	<u>\$ 99,855</u>

二九、關係人交易

對主要管理階層之獎酬

103 及 102 年度對董事及其他主要管理階層之薪酬總額如下：

	103年度	102年度
短期員工福利	\$ 2,348	\$ 2,576
退職後福利	<u>131</u>	<u>341</u>
	<u>\$ 2,479</u>	<u>\$ 2,917</u>

董事及其他主要管理階層之薪酬係由薪酬委員會依照個人績效及市場趨勢決定。

三十、重大或有事項及未認列之合約承諾

本公司於美國佛羅達州地方法院奧蘭多分院遭 Ultra Products Inc. 對包含本公司在內之十數家公司提出專利訴訟案，本公司與其他七家公司已組成被告聯盟，共同對抗原告之攻擊，目前本案已轉移至北加州行政區法院審理。前開專利訴訟案，Ultra Products Inc. 尚未提出任何對本公司之損害賠償請求。雙方共同向法院提出暫停訴訟申請，此暫停期間將自原告上訴專利案至專利最終狀態判決為止，美國聯邦巡迴法院業於 102 年 6 月 18 日舉行聽證會，並於 103 年 3 月 4 日裁決基於新事證仍維持撤銷原告所有權項。惟原告又於 103 年 4 月 4 日要求重啟審查，本公司於 103 年 5 月 6 日提交相反意見，而美國專利局則於 103 年 8 月 4 日針對重啟審查一事向美國專利審理及上訴委員會提出相關意見，其後本公司於 103 年 9 月 3 日及 9 月 5 日針對美國專利局提出之意見作出回覆，本公司更進一步於 103 年 10 月 3 日對原告所提交之回覆作出相反意見之表示，目前本案仍待進一步審查結果。依本公司法律顧問意見，本案依循各國審定結果並參照美國相關法令及判例，被告聯盟依現有掌握證據，勝訴可能性頗高。

三一、外幣金融資產及負債之匯率資訊

合併公司具重大影響之外幣金融資產及負債資訊如下：

103年12月31日

	外	幣 匯	率	帳 面 金 額
<u>金 融 資 產</u>				
<u>貨幣性項目</u>				
美 金	\$ 9,069	31.650 (美金：新台幣)		\$287,059
人 民 幣	9,745	5.092 (人民幣：新台幣)		49,625
歐 元	1,166	38.470 (歐元：新台幣)		44,894
<u>採權益法之長期</u>				
<u>股權投資</u>				
美 金	108	31.650 (美金：新台幣)		3,430
<u>金 融 負 債</u>				
<u>貨幣性項目</u>				
美 金	124	31.650 (美金：新台幣)		3,923
人 民 幣	34	5.092 (人民幣：新台幣)		172

102年12月31日

	外	幣 匯	率	帳 面 金 額
<u>金 融 資 產</u>				
<u>貨幣性項目</u>				
美 金	\$ 2,292	29.805 (美金：新台幣)		\$ 68,315
人 民 幣	3,531	4.919 (人民幣：新台幣)		17,367
歐 元	274	41.09 (歐元：新台幣)		11,269
<u>採權益法之長期</u>				
<u>股權投資</u>				
美 金	107	29.805 (美金：新台幣)		3,179
<u>金 融 負 債</u>				
<u>貨幣性項目</u>				
美 金	252	29.805 (美金：新台幣)		7,516
人 民 幣	34	4.919 (人民幣：新台幣)		166

三二、附註揭露事項

(一) 重大交易事項及(二)轉投資事業相關資訊：

1. 資金貸與他人：無。
2. 為他人背書保證：無。

3. 期末持有有價證券情形：附表一。
4. 累積買進或賣出同一有價證券之金額達新台幣 3 億元或實收資本額 20% 以上：無。
5. 取得不動產之金額達新台幣 3 億元或實收資本額 20% 以上：無。
6. 處分不動產之金額達新台幣 3 億元或實收資本額 20% 以上：無。
7. 與關係人進、銷貨之金額達新台幣 1 億元或實收資本額 20% 以上：無。
8. 應收關係人款項達新台幣 1 億元或實收資本額 20% 以上：無。
9. 從事衍生性金融商品交易：無。
10. 被投資公司資訊：附表二。

(三) 大陸投資資訊：

1. 大陸被投資公司名稱、主要營業項目、實收資本額、投資方式、資金匯出入情形、持股比例、本期損益及認列之投資損益、期末投資帳面金額、已匯回投資損益及赴大陸地區投資限額：附表三。
2. 與大陸被投資公司直接或間接經由第三地區所發生下列之重大交易事項，及其價格、付款條件、未實現損益：無

(四) 母子公司間業務關係及重要交易往來情形：附表四。

三三、部門資訊

提供給主要營運決策者用以分配資源及評量部門績效之資訊，著重於每一交付或提供之產品或勞務之種類。合併公司之應報導部門如下：

至寶電腦興業股份有限公司（至寶電腦）

Topower Computer (USA) Inc. (E-Power)

飛躍科技股份有限公司（飛躍科技）（自 103 年 5 月 6 日起已非子公司）

(一) 部門收入與營運結果

合併公司繼續營業單位之收入與營運結果依應報導部門分析如下：

	103年度				合 計
	至寶電腦	E-power	飛躍科技	清除部門間 收入及損益	
來自外部客戶收入	\$ 872,281	(\$ 2,424)	\$ -	\$ -	\$ 869,857
部門間收入	(2,277)	-	-	2,277	-
收入合計	<u>\$ 870,004</u>	<u>(\$ 2,424)</u>	<u>\$ -</u>	<u>\$ 2,277</u>	<u>\$ 869,857</u>
部門損益	<u>\$ 130,779</u>	<u>\$ 75</u>	<u>\$ 73</u>	<u>(\$ 96)</u>	<u>\$ 130,831</u>

	102年度				合 計
	至寶電腦	E-power	飛躍科技	清除部門間 收入及損益	
來自外部客戶收入	\$ 619,855	\$ 34,549	\$ 287	\$ -	\$ 654,691
部門間收入	8,401	-	327	(8,434)	-
收入合計	<u>\$ 628,256</u>	<u>\$ 34,549</u>	<u>\$ 614</u>	<u>(\$ 8,434)</u>	<u>\$ 654,691</u>
部門損益	<u>\$ 25,139</u>	<u>(\$ 1,840)</u>	<u>(\$ 3,999)</u>	<u>\$ 4,117</u>	<u>\$ 23,417</u>

(二) 部門總資產

部 門 資 產	103年12月31日	102年12月31日
<u>繼續營業部門</u>		
至寶電腦	\$856,264	\$641,953
E-power	2,302	11,932
飛躍科技(註)	-	1,347
其 他	1,717	1,655
合併資產總額	<u>\$860,283</u>	<u>\$656,887</u>

註：飛躍科技已於 103 年 5 月 6 日處分，自處分日起已非子公司。

(三) 主要產品及勞務之收入

合併公司之主要產品及勞務之收入分析如下：

	103年度	102年度
電源供應器	\$ 25,593	\$ 84,126
其他電腦週邊等	133,318	115,336
汽車零組件	710,946	455,229
	<u>\$869,857</u>	<u>\$654,691</u>

(四) 地區別資訊

合併公司收入之地區別資訊如下：

	103年度	102年度
美洲	\$579,094	\$349,516
亞洲	222,565	291,190
歐洲	67,780	13,665
其他	418	320
	<u>\$869,857</u>	<u>\$654,691</u>

合併公司非流動資產之地區別資訊如下：

	103年12月31日	102年12月31日
國內	<u>\$140,724</u>	<u>\$140,013</u>

非流動資產不包括分類為金融工具、遞延所得稅資產及退職後福利資產。

(五) 重要客戶資訊

合併公司重要客戶之銷貨收入資訊如下：

客戶名稱	103年度		102年度	
	金額	佔營業收入淨額%	金額	佔營業收入淨額%
客戶甲	\$412,476	47	\$296,695	45
客戶乙	199,611	23	183,526	28
客戶丙	162,984	18	-	-

103及102年度除上述重要客戶外，無其他來自單一客戶之收入達合併公司銷貨收入總額之10%以上者。

至寶電腦興業股份有限公司及子公司

期末持有有價證券情形

民國 103 年 12 月 31 日

附表一

單位：新台幣仟元；仟股

持有之公司	有價證券種類及名稱	與有價證券發行人係屬之	帳列	科目	期股	數	帳面金額	持股比例%	公允價值(註)		備註
									公允價值	備註	
至寶電腦興業股份有限公司	股票 三匠科技股份有限公司	無	以成本衡量之金融資產 - 非流動	金融資產	658	\$ 3,775	\$ -	2			
	力士科技股份有限公司	"	"	"	250	<u>3,197</u> <u>\$ 6,972</u>	-	1			
	基金 富蘭克林坦伯頓全球債券基金	無	透過損益按公允價值衡量之金融資產-流動	金融資產-流動	7	\$ 5,116	\$ 5,116	-			
	ING (L) Renta 投資級公司債基金	"	"	"	1	<u>5,483</u>	<u>5,483</u>	-			
						<u>\$ 10,599</u>	<u>\$ 10,599</u>				

註：有公開市價者之市價金額，股票係指 12 月 31 日之收盤價，若無公開市價者則以 12 月 31 日被投資公司之每股淨值或帳面價值計列；以成本衡量之金融資產係投資未上市(櫃)公司股票，因其公允價值合理估計數之區間重大且無法合理評估各種估計之機率，故不列示其公平價值。

至寶電腦興業股份有限公司及子公司
 被投資公司名稱、所在地區.....等相關資訊

民國 103 年 12 月 31 日

附表二

單位：仟股；新台幣仟元；美金仟元

投資公司名稱	被投資公司名稱	所在地區	主要營業項目	原本期	投資未	資上期	金額未	期末	末	持	有	被	投資	公司	本期	認	列	之	備	註	
				本期	投	資	額	數	數	帳	額	本	公	益	列	損	益				
本公司	Infotex Enterprise Ltd. 飛躍科技股份有限公司	MAURITIUS 台灣	從事海外轉投資 電器、電子產品 銷售	\$ 283,083	-	\$ 283,083	15,500	273	100	\$ 3,430	\$ 3,430	\$ 52	52	44	44	44	44	44	44	44	子公司(註一)
Infotex Enterprise Ltd.	Topower Computer (USA) Inc.	美國	電源供應器及其 他電子產品之 銷售	美金 2,478	美金 2,478	美金 2,478	248	100	100	(美金 54)	1,706	(美金 4)	111	111	111	111	111	111	111	111	及註二) 孫公司(註一)

註一：於編製本合併財務報表，子公司業已合併沖銷。

103 年 5 月 6 日處分，自處分日起已非子公司。

至寶電腦興業股份有限公司及子公司
大陸投資資訊

民國 103 年 1 月 1 日至 12 月 31 日

附表三

1. 大陸被投資公司名稱、主要營業項目、實收資本額、投資方式、資金匯出入、持股比例、投資損益、投資帳面價值及匯回投資損益情形：

單位：除另註明外，為新台幣千元；為美金千元

大陸被投資公司名稱	主要營業項目	實收資本額	投資方式	期初自台灣匯出投資金額	本期匯出或收回投資金額	匯出或收回投資金額	自台灣積累金額	期末自台灣積累金額	本公司直接或間接持股比例	本期末帳面價值	截至本期末止已匯回投資收益
東莞至寶電子有限公司	電源供應器及其他電子產品	\$ 62,197 (USD 1,865)	註1	\$ 60,265 (USD 1,822)	\$ -	\$ -	\$ 60,265 (USD 1,822)	\$ 60,265 (USD 1,822)	-	\$ -	\$ -

2. 赴大陸地區投資限額：

期末大陸地區投資金額	核准赴大陸地區投資金額	審會審定限額
\$60,625 (USD 1,822)	\$63,075 (USD 1,900)	\$410,861

註 1：本公司原係透過設立於模里西斯之 Infotex Enterprise Ltd. 投資設立於美國之 Leading Group L. L. C.，再由 Leading Group L. L. C. 投資大陸地區之東莞至寶電子有限公司；99 年 5 月間，Infotex Enterprise Ltd. 將 Leading Group L. L. C. 全數處分，截至 103 年 12 月 31 日止，本公司直接或間接對東莞至寶已無持股。

註 2：本期認列投資損益欄中：

- (1) 若屬籌備中，尚無投資損益者，應予註明。
- (2) 投資損益認列基礎分為下列三種，應予註明。
 - A. 經與中華民國會計師事務所所有合作關係之國際性會計師事務所查核簽證之財務報表。
 - B. 經台灣母公司簽證會計師查核簽證之財務報表。
 - C. 其他。

註 3：實收資本額與期末自台灣匯出累積投資金額之差異 USD 43 仟元，係 93 年度向他人購入股權時，由原認購股權者所承擔之損失。

至寶電腦興業股份有限公司及子公司
 母子公司間業務關係及重要交易往來情形及金額

民國 103 年 1 月 1 日至 12 月 31 日

附表四

單位：新台幣仟元

編號	交易人	名稱	交易往來對象	與交易人之關係	交易科目	往來		來 易 條 件	情形 或 收 之 比 率
						金額 (註)	佔合併總資產之比率		
0	<u>103年度</u> 至寶電腦興業股份有限公司		Topower Computer (USA) Inc.	母公司對子公司	銷貨折讓	\$ 2,277		與一般客戶無重大差異，並視其營運情形收回款項。	-

註：於編製本合併財務報表時，業已合併沖銷。

五、最近年度經會計師查核簽證之公司個體財務報告

會計師查核報告

至寶電腦興業股份有限公司 公鑒：

至寶電腦興業股份有限公司民國 103 年及 102 年 12 月 31 日之個體資產負債表，暨民國 103 年及 102 年 1 月 1 日至 12 月 31 日之個體綜合損益表、個體權益變動表與個體現金流量表，業經本會計師查核竣事。上開個體財務報表之編製係管理階層之責任，本會計師之責任則為根據查核結果對上開個體財務報表表示意見。列入上開個體財務報表中，按權益法評價之被投資公司 Infotex Enterprise Ltd.之子公司 Topower Computer (USA) Inc.民國 102 年度之財務報表係由其他會計師查核，因此，本會計師對上開個體財務報表所表示之意見中，其有關民國 102 年度投資 Topower Computer (USA) Inc.長期股權投資及其投資損益，係依據其他會計師之查核報告認列。民國 102 年 12 月 31 日對 Topower Computer (USA) Inc.之長期股權投資之金額為新台幣 1,497 仟元，占資產總額之 0.2%，民國 102 年度對 Topower Computer (USA) Inc.之投資損失為新台幣 1,840 仟元。

本會計師係依照會計師查核簽證財務報表規則及一般公認審計準則規劃並執行查核工作，以合理確信個體財務報表有無重大不實表達。此項查核工作包括以抽查方式獲取個體財務報表所列金額及所揭露事項之查核證據、評估管理階層編製個體財務報表所採用之會計原則及所作之重大會計估計，暨評估個體財務報表整體之表達。本會計師相信此項查核工作及其他會計師之查核報告可對所表示之意見提供合理之依據。

依本會計師之意見，基於本會計師之查核結果及其他會計師之查核報告，第一段所述個體財務報表在所有重大方面係依照證券發行人財務報告編製準則編製，足以允當表達至寶電腦興業股份有限公司民國 103 年及 102 年

12月31日之個體財務狀況，暨民國103年及102年1月1日至12月31日之個體財務績效及個體現金流量。

至寶電腦興業股份有限公司民國103年度個體財務報表重要會計項目明細表，主要係供補充分析之用，亦經本會計師採用第二段所述之查核程序予以查核。據本會計師之意見，該等明細表在所有重大方面與第一段所述個體財務報表相關資訊一致。

勤業眾信聯合會計師事務所
會計師 黃 海 悅



黃海悅

會計師 劉 永 富



劉永富

財政部證券暨期貨管理委員會核准文號
台財證六字第0920131587號

財政部證券暨期貨管理委員會核准文號
台財證六字第0920123784號

中 華 民 國 1 0 4 年 3 月 6 日



至寶信業眾信聯合會計師事務所
民國 103 年 及 102 年 12 月 31 日

單位：新台幣仟元

代 碼	資 產	103年12月31日		102年12月31日	
		金 額	%	金 額	%
	流動資產				
1100	現金及約當現金 (附註四及六)	\$ 343,053	40	\$ 184,158	28
1110	透過損益按公允價值衡量之金融資產—流動 (附註四及七)	10,599	1	54,562	8
1150	應收票據 (附註四、五及八)	28,822	4	31,601	5
1170	應收帳款淨額 (附註四、五、八及二九)	212,379	25	112,576	17
1200	其他應收款 (附註四、五、八及二九)	255	-	7,423	1
1310	存貨淨額 (附註四、五及九)	71,375	8	76,835	12
1410	預付款項 (附註十)	2,551	-	3,159	1
1476	其他金融資產—流動 (附註十一)	15,276	2	9,838	2
1479	其他流動資產 (附註十七)	1,229	-	1,721	-
11XX	流動資產總計	<u>685,539</u>	<u>80</u>	<u>481,873</u>	<u>74</u>
	非流動資產				
1543	以成本衡量之金融資產—非流動 (附註四及十二)	6,972	1	9,197	1
1550	採用權益法之投資 (附註四及十三)	3,430	1	3,955	1
1600	不動產、廠房及設備 (附註四、十四及二九)	120,030	14	134,275	21
1760	投資性不動產淨額 (附註四及十五)	16,974	2	-	-
1780	無形資產 (附註四及十六)	1,044	-	2,609	-
1840	遞延所得稅資產 (附註四、五及二三)	19,970	2	18,854	3
1975	預付退休金—非流動 (附註四及二十)	3,343	-	2,002	-
1990	其他非流動資產 (附註十七)	2,392	-	2,862	-
15XX	非流動資產總計	<u>174,155</u>	<u>20</u>	<u>173,754</u>	<u>26</u>
1XXX	資 產 總 計	<u>\$ 859,694</u>	<u>100</u>	<u>\$ 655,627</u>	<u>100</u>
代 碼	負 債 及 權 益				
	流動負債				
2150	應付票據 (附註十八)	\$ 74,363	9	\$ 51,404	8
2170	應付帳款 (附註十八)	62,463	7	32,139	5
2219	其他應付款項 (附註十九)	33,461	4	17,347	3
2300	其他流動負債	1,927	-	966	-
21XX	流動負債總計	<u>172,214</u>	<u>20</u>	<u>101,856</u>	<u>16</u>
	非流動負債				
2570	遞延所得稅負債 (附註四、五及二三)	2,491	-	1,087	-
2645	存入保證金 (附註二六)	220	-	-	-
25XX	非流動負債總計	<u>2,711</u>	<u>-</u>	<u>1,087</u>	<u>-</u>
2XXX	負債總計	<u>174,925</u>	<u>20</u>	<u>102,943</u>	<u>16</u>
	權 益				
3110	普通股股本	644,306	75	644,306	98
3210	資本公積—發行股票溢價	14,705	2	59,705	9
	保留盈餘				
3350	未分配盈餘 (待彌補虧損)	26,040	3	(150,880)	(23)
3410	國外營運機構財務報表換算之兌換差額	(282)	-	(447)	-
3XXX	權益總計	<u>684,769</u>	<u>80</u>	<u>552,684</u>	<u>84</u>
	負 債 與 權 益 總 計	<u>\$ 859,694</u>	<u>100</u>	<u>\$ 655,627</u>	<u>100</u>

後附之附註係本個體財務報告之一部分。

(請參閱勤業眾信聯合會計師事務所民國 104 年 3 月 6 日查核報告)

董事長：周青麟



經理人：周青麟



會計主管：蔡南星



至寶電腦業股份有限公司

個體綜合損益表

民國 103 年及 102 年 1 月 1 日至 12 月 31 日

單位：新台幣仟元，惟每股
盈餘為元

代 碼	103年度		102年度	
	金 額	%	金 額	%
	營業收入（附註四及二九）			
4110	\$ 875,839	101	\$ 634,065	101
4170	(5,835)	(1)	(5,809)	(1)
4000	870,004	100	628,256	100
	營業成本（附註四、九及二九）			
5110	676,807	78	520,513	83
5900	193,197	22	107,743	17
5920	-	-	6,169	1
5950	193,197	22	113,912	18
	營業費用			
6100	37,244	4	35,802	6
6200	33,007	4	40,117	6
6300	9,004	1	14,380	2
6000	79,255	9	90,299	14
6900	113,942	13	23,613	4
	營業外收入及支出			
7010	4,257	1	4,520	1
7020	12,484	1	1,079	-
7050	-	-	(26)	-
7060	96	-	(4,047)	(1)
7000	16,837	2	1,526	-

（接次頁）

(承前頁)

代 碼		103年度		102年度	
		金 額	%	金 額	%
7900	稅前淨利	\$ 130,779	15	\$ 25,139	4
7950	所得稅費用(附註四及二三)	-	-	-	-
8200	本年度淨利	130,779	15	25,139	4
	其他綜合損益				
8310	國外營運機構財務報表 換算之兌換差額	199	-	132	-
8360	確定福利計畫精算利益 (附註二十)	1,374	-	5,496	1
8399	與其他綜合損益組成部 分相關之所得稅(附 註二三)	(<u>267</u>)	-	(<u>956</u>)	-
8300	其他綜合損益(淨 額)合計	<u>1,306</u>	-	<u>4,672</u>	<u>1</u>
8500	本年度綜合損益總額	<u>\$ 132,085</u>	<u>15</u>	<u>\$ 29,811</u>	<u>5</u>
	每股盈餘(附註二四)				
9710	來自繼續營業單位 基 本	<u>\$ 2.03</u>		<u>\$ 0.39</u>	

後附之附註係本個體財務報告之一部分。

(請參閱勤業眾信聯合會計師事務所民國 104 年 3 月 6 日查核報告)

董事長：周青麟



經理人：周青麟



會計主管：蔡南星



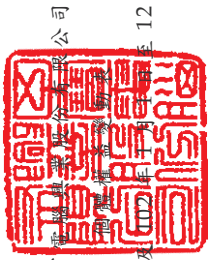

寶順實業股份有限公司

民國 103 年 12 月 31 日

單位：新台幣千元

代碼	102 年 1 月 1 日餘額	股本 (附註二一)	資本公積 (附註二一)	未分配盈餘 (待彌補虧損) (附註二三)	國外營運機構 財務報表換算 之兌換差額	權益總額
A1	\$ 644,306	\$ 59,705	(\$ 179,481)	(\$ 557)	\$ 523,973	
D1	-	-	25,139	-	25,139	
D3	-	-	4,562	110	4,672	
M5	-	-	(1,100)	-	(1,100)	
Z1	644,306	59,705	(150,880)	(447)	552,684	
C11	-	(45,000)	45,000	-	-	
D1	-	-	130,779	-	130,779	
D3	-	-	1,141	165	1,306	
Z1	\$ 644,306	\$ 14,705	\$ 26,040	(\$ 282)	\$ 684,769	

後附之附註係本個體財務報告之一部分。
(請參閱勤業信聯合會計師事務所民國 104 年 3 月 6 日查核報告)



董事長：周青麟



經理人：周青麟



會計主管：蔡南星

至寶電腦藥業股份有限公司

個體現金流量表

民國 103 年及 102 年 1 月 1 日至 12 月 31 日

單位：新台幣仟元

代 碼		103年度	102年度
	營業活動之現金流量		
	營運產生之現金		
A10000	本年度稅前淨利	\$ 130,779	\$ 25,139
A20010	不影響現金流量之收益費損項 目		
A20100	折舊費用	19,982	19,440
A20200	攤銷費用	1,565	1,525
A20300	呆帳費用	125	7
A20400	透過損益按公允價值衡量 金融資產及負債之淨損 (益)	(1,816)	893
A20900	利息費用	-	26
A22400	採用權益法之子公司、關 聯企業及合資損益份額	(96)	4,047
A21200	利息收入	(1,942)	(1,280)
A21300	股利收入	(200)	-
A23500	金融資產減損損失	2,225	-
A23700	不動產、廠房及設備減損 損失	-	388
A24000	與子公司已實現利益	-	(6,169)
A24100	外幣兌換淨利益	-	(571)
A30000	與營業活動相關之資產／負債 變動數		
A31110	持有供交易之金融資產	45,779	36,539
A31130	應收票據	2,779	(4,620)
A31150	應收帳款	(99,928)	(45,862)
A31180	其他應收款	7,287	19,052
A31200	存 貨	5,460	(29,359)
A31230	預付款項	608	6,702
A31240	其他流動資產	541	(922)
A32130	應付票據	22,959	1,524
A32150	應付帳款	30,324	(22,954)
A32180	其他應付款項	1,099	6,156
A32200	負債準備	-	(951)

(接次頁)

(承前頁)

代 碼		103年度	102年度
A32230	其他流動負債	\$ 961	(\$ 1,479)
A32240	預付退休金	33	(383)
A33000	營運產生之現金	168,524	6,888
A33100	收取之利息	1,823	1,287
A33300	支付之利息	-	(26)
A33500	支付之所得稅	(28)	-
AAAA	營業活動之淨現金流入	<u>170,319</u>	<u>8,149</u>
投資活動之現金流量			
B02300	處分子公司之淨現金流入	820	-
B02700	購置不動產、廠房及設備	(7,696)	(66,560)
B04500	購置無形資產	-	(697)
B06500	其他金融資產增加	(5,438)	(9,698)
B06700	其他非流動資產增加	(19,950)	(1,475)
B06800	其他非流動資產減少	20,420	66
B07600	收取股利	200	-
BBBB	投資活動之淨現金流出	<u>(11,644)</u>	<u>(78,364)</u>
籌資活動之現金流量			
C00200	短期借款減少	-	(6,746)
C03000	存入保證金增加	220	-
CCCC	籌資活動之淨現金流入(出)	<u>220</u>	<u>(6,746)</u>
DDDD	匯率變動對現金及約當現金之影響	-	431
EEEE	本年度現金及約當現金增加(減少)數	158,895	(76,530)
E00100	年初現金及約當現金餘額	<u>184,158</u>	<u>260,688</u>
E00200	年底現金及約當現金餘額	<u>\$ 343,053</u>	<u>\$ 184,158</u>

後附之附註係本個體財務報告之一部分。

(請參閱勤業眾信聯合會計師事務所民國104年3月6日查核報告)

董事長：周青麟



經理人：周青麟



會計主管：蔡南星



至寶電腦興業股份有限公司

個體財務報表附註

民國 103 年及 102 年 1 月 1 日至 12 月 31 日

(除另註明外，金額以新台幣仟元為單位)

一、公司沿革

至寶電腦興業股份有限公司（以下稱本公司）係依照公司法及有關法令規定，於 75 年 9 月設立，本公司目前所營事業主要為電源供應器、備援式電源供應器、電腦週邊設備之製造、加工、買賣業務及汽機車零件製造、批發等。

本公司股票自 93 年 6 月 16 日起在財團法人中華民國證券櫃檯買賣中心上櫃買賣。

本個體財務報告係以本公司之功能性貨幣新台幣表達。

二、通過財務報告之日期及程序

本個體財務報告於 104 年 3 月 6 日經董事會通過。

三、新發布及修訂準則及解釋之適用

- (一) 尚未生效之證券發行人財務報告編製準則及經金融監督管理委員會（以下稱「金管會」）認可之 2013 年版國際財務報導準則（IFRS）、國際會計準則（IAS）、解釋（IFRIC）及解釋公告（SIC）

依據金管會發布之金管證審字第 1030029342 號及金管證審字第 1030010325 號函，本公司應自 104 年起開始適用業經國際會計準則理事會（IASB）發布且經金管會認可之 2013 年版 IFRS、IAS、IFRIC 及 SIC（以下稱「IFRSs」）及相關證券發行人財務報告編製準則修正規定。

<u>新發布 / 修正 / 修訂準則及解釋</u>	<u>IASB 發布之生效日（註）</u>
IFRSs 之修正「IFRSs 之改善—對 IAS 39 之修正（2009 年）」	2009 年 1 月 1 日或 2010 年 1 月 1 日
IAS 39 之修正「嵌入式衍生工具」	於 2009 年 6 月 30 日以後結束之年度期間生效

(接次頁)

(承前頁)

<u>新發布／修正／修訂準則及解釋</u>	<u>IASB 發布之生效日 (註)</u>
「IFRSs 之改善 (2010 年)」	2010 年 7 月 1 日或 2011 年 1 月 1 日
「2009 -2011 週期之年度改善」	2013 年 1 月 1 日
IFRS 7 之修正「揭露—金融資產及金融負債之互抵」	2013 年 1 月 1 日
IFRS 7 之修正「揭露—金融資產之移轉」	2011 年 7 月 1 日
IFRS 11「聯合協議」	2013 年 1 月 1 日
IFRS 12「對其他個體之權益之揭露」	2013 年 1 月 1 日
IFRS 10、IFRS 11 及 IFRS 12 之修正「合併財務報表、聯合協議及對其他個體之權益之揭露：過渡指引」	2013 年 1 月 1 日
IFRS 10、IFRS 12 及 IAS 27 之修正「投資個體」	2014 年 1 月 1 日
IFRS 13「公允價值衡量」	2013 年 1 月 1 日
IAS 1 之修正「其他綜合損益項目之表達」	2012 年 7 月 1 日
IAS 12 之修正「遞延所得稅：標的資產之回收」	2012 年 1 月 1 日
IAS 19 之修訂「員工福利」	2013 年 1 月 1 日
IAS 27 之修訂「單獨財務報表」	2013 年 1 月 1 日
IAS 28 之修訂「投資關聯企業及合資」	2013 年 1 月 1 日
IAS 32 之修正「金融資產及金融負債之互抵」	2014 年 1 月 1 日
IFRIC 20「露天礦場於生產階段之剝除成本」	2013 年 1 月 1 日

註：除另註明外，上述新發布／修正／修訂準則或解釋係於各該日期以後開始之年度期間生效。

除下列說明外，適用上述 2013 年版 IFRSs 及相關證券發行人財務報告編製準則修正規定將不致造成本公司會計政策之重大變動：

IFRS 13「公允價值衡量」

IFRS 13 提供公允價值衡量指引，該準則定義公允價值、建立衡量公允價值之架構，並規定公允價值衡量之揭露。此外，該準則規定之揭露內容較現行準則更為廣泛，例如，現行準則僅要求以公允價值衡量之金融工具須按公允價值三層級揭露，而依照 IFRS 13 規定，適用該準則之所有資產及負債皆須提供前述揭露。

IFRS 13 之衡量規定係自 104 年起推延適用。

(二) IASB 已發布但尚未經金管會認可之 IFRSs

本公司未適用下列業經 IASB 發布但未經金管會認可之 IFRSs。
截至本財務報告通過發布日止，金管會尚未發布生效日。

新發布 / 修正 / 修訂準則及解釋	IASB 發布之生效日(註1)
「2010-2012 週期之年度改善」	2014 年 7 月 1 日 (註 2)
「2011-2013 週期之年度改善」	2014 年 7 月 1 日
「2012-2014 週期之年度改善」	2016 年 1 月 1 日 (註 4)
IFRS 9「金融工具」	2018 年 1 月 1 日
IFRS 9 及 IFRS 7 之修正「強制生效日及過渡揭露」	2018 年 1 月 1 日
IFRS 10 及 IAS 28 之修正「投資者與其關聯企業或合資間之資產出售或投入」	2016 年 1 月 1 日 (註 3)
IFRS 11 之修正「聯合營運權益之取得」	2016 年 1 月 1 日
IFRS 14「管制遞延帳戶」	2016 年 1 月 1 日
IFRS 15「來自客戶合約之收入」	2017 年 1 月 1 日
IAS 16 及 IAS 38 之修正「可接受之折舊及攤銷方法之闡釋」	2016 年 1 月 1 日
IAS 16 及 IAS 41 之修正「農業：生產性植物」	2016 年 1 月 1 日
IAS 19 之修正「確定福利計畫：員工提撥金」	2014 年 7 月 1 日
IAS 27 之修正「單獨財務報表中之權益法」	2016 年 1 月 1 日
IAS 36 之修正「非金融資產可回收金額之揭露」	2014 年 1 月 1 日
IAS 39 之修正「衍生工具之合約更替及避險會計之繼續」	2014 年 1 月 1 日
IFRIC 21「公課」	2014 年 1 月 1 日

註 1：除另註明外，上述新發布 / 修正 / 修訂準則或解釋係於各該日期以後開始之年度期間生效。

註 2：給與日於 2014 年 7 月 1 日以後之股份基礎給付交易開始適用 IFRS 2 之修正；收購日於 2014 年 7 月 1 日以後之企業合併開始適用 IFRS 3 之修正；IFRS 13 於修正時即生效。其餘修正係適用於 2014 年 7 月 1 日以後開始之年度期間。

註 3：推延適用於 2016 年 1 月 1 日以後開始之年度期間所發生之交易。

註 4：除 IFRS 5 之修正推延適用於 2016 年 1 月 1 日以後開始之年度期間外，其餘修正係追溯適用於 2016 年 1 月 1 日以後開始之年度期間。

適用上述新發布／修正／修訂準則及解釋將不致造成本公司會計政策之重大變動。

截至本報告通過發布日止，本公司仍持續評估其他準則、解釋之修正對財務狀況與財務績效之影響，相關影響待評估完成時予以揭露。

四、重大會計政策之彙總說明

(一) 遵循聲明

本個體財務報告係依照證券發行人財務報告編製準則（以下稱「個體財務報告編製規定」）編製。

(二) 編製基礎

除按公允價值衡量之金融工具外，本個體財務報告係依歷史成本基礎編製。歷史成本通常係依取得資產所支付對價之公允價值決定。

本公司於編製個體財務報告時，對投資子公司係採權益法處理。為使本個體財務報告之當期損益、其他綜合損益及權益與本公司合併財務報告中歸屬於本公司業主之當期損益、其他綜合損益及權益相同，個體基礎與合併基礎下若干會計處理差異係調整「採用權益法之投資」及「採用權益法之子公司、關聯企業及合資損益份額」。

(三) 資產與負債區分流動與非流動之標準

流動資產包括：

1. 主要為交易目的而持有之資產；
2. 預期於資產負債表日後 12 個月內實現之資產；及
3. 現金及約當現金（但不包括於資產負債表日後逾 12 個月用以交換或清償負債而受有其他限制者）。

流動負債包括：

1. 主要為交易目的而持有之負債；
2. 於資產負債表日後 12 個月內到期清償之負債，以及
3. 不能無條件將清償期限遞延至資產負債表日後至少 12 個月之負債。

非屬上述流動資產或流動負債者，係分類為非流動資產或非流動負債。

(四) 外 幣

編製本公司之個體財務報告時，以本公司功能性貨幣以外之貨幣（外幣）交易者，依交易日匯率換算為功能性貨幣記錄。

外幣貨幣性項目於每一資產負債表日以收盤匯率換算。因交割貨幣性項目或換算貨幣性項目產生之兌換差額，於發生當期認列於損益。

以公允價值衡量之外幣非貨幣性項目係以決定公允價值當日之匯率換算，所產生之兌換差額列為當期損益，惟屬公允價值變動認列於其他綜合損益者，其產生之兌換差額列於其他綜合損益。

以歷史成本衡量之外幣非貨幣性項目係以交易日之匯率換算，不再重新換算。

於編製個體財務報告時，本公司國外營運機構（包含營運所在國家或使用之貨幣與本公司不同之子公司）之資產及負債以每一資產負債表日匯率換算為新台幣。收益及費損項目係以當期平均匯率換算，所產生之兌換差額列於其他綜合損益。

(五) 存 貨

存貨包括原料、半成品、製成品及在製品。存貨係以成本與淨變現價值孰低衡量，比較成本與淨變現價值時除同類別存貨外係以個別項目為基礎。淨變現價值係指在正常情況下之估計售價減除至完工尚需投入之估計成本及完成出售所需之估計成本後之餘額。存貨成本之計算係採加權平均法。

(六) 採用權益法之投資

本公司採用權益法處理對子公司之投資。子公司係指本公司具有控制之個體。

權益法下，投資原始依成本認列，取得日後帳面金額係隨本公司所享有之子公司損益及其他綜合損益份額與利潤分配而增減。此外，針對本公司可享有子公司其他權益之變動係按持股比例認列。

當本公司對子公司所有權權益之變動未導致喪失控制者，係作為權益交易處理。投資帳面金額與所支付或收取對價之公允價值間之差額，係直接認列為權益。

當本公司對子公司之損失份額等於或超過其在該子公司之權益（包括權益法下子公司之帳面金額及實質上屬於本公司對該子公司淨投資組成部分之其他長期權益）時，係繼續按持股比例認列損失。

取得成本超過本公司於取得日所享有子公司可辨認資產及負債淨公允價值份額之數額列為商譽，該商譽係包含於該投資之帳面金額且不得攤銷；本公司於取得日所享有子公司可辨認資產及負債淨公允價值份額超過取得成本之數額列為當期收益。

本公司評估減損時，係以財務報告整體考量現金產生單位並比較其可回收金額與帳面金額。嗣後若資產可回收金額增加時，將減損損失之迴轉認列為利益，惟資產於減損損失迴轉後之帳面金額，不得超過該項資產在未認列減損損失之情況下，減除應提列攤銷後之帳面金額。歸屬於商譽之減損損失不得於後續期間迴轉。

當喪失對子公司控制時，本公司係按喪失控制日之公允價值衡量其對前子公司之剩餘投資，剩餘投資之公允價值及任何處分價款與喪失控制當日之投資帳面金額之差額，列入當期損益。此外，於其他綜合損益中所認列與該子公司有關之所有金額，其會計處理係與本公司直接處分相關資產或負債所必須遵循之基礎相同。

本公司與子公司之順流交易未實現損益於個體財務報告予以銷除。

本公司與子公司之逆流及側流交易所產生之損益，僅在與本公司對子公司權益無關之範圍內，認列於個體財務報告。

(七) 不動產、廠房及設備

不動產、廠房及設備係以成本認列，後續以成本減除累計折舊及累計減損損失後之金額衡量。

自有土地不提列折舊。

不動產、廠房及設備採直線基礎提列折舊，對於每一重大部分則單獨提列折舊。本公司至少於每一年度結束日對估計耐用年限、殘值及折舊方法進行檢視。會計估計變動之影響係以推延方式處理。

除列不動產、廠房及設備所產生之利益或損失金額，係淨處分價款與該資產帳面金額之差額，並且認列於當期損益。

(八) 投資性不動產

投資性不動產係為賺取租金或資本增值或兩者兼具而持有之不動產。

投資性不動產原始以成本（包括交易成本）衡量，後續以成本減除累計折舊及累計減損損失後之金額衡量。本公司採直線基礎提列折舊。

除列投資性不動產所產生之利益或損失金額，係淨處分價款與該資產帳面金額間之差額，並且認列於當期損益。

(九) 無形資產

單獨取得之有限耐用年限無形資產原始以成本衡量，後續係以成本減除累計攤銷及累計減損損失後之金額衡量。本公司以直線基礎進行攤銷，並且至少於每一年度結束日對估計耐用年限、殘值及折舊方法進行檢視。除本公司預期於該無形資產經濟年限屆滿前處分該資產外，有限耐用年限無形資產之殘值估計為零。會計估計變動之影響係以推延方式處理。

除列無形資產所產生之利益或損失金額，依淨處分價款與該資產帳面金額間之差額，並且認列於當期損益。

(十) 有形及無形資產之減損

本公司於每一資產負債表日評估是否有任何跡象顯示有形及無形資產可能已減損。若有任一減損跡象存在，則估計該資產之可回收金額。倘無法估計個別資產之可回收金額，本公司估計該資產所屬現金產生單位之可回收金額。

可回收金額為公允價值減出售成本與其使用價值之較高者。個別資產或現金產生單位之可回收金額若低於其帳面金額時，將該資產或現金產生單位之帳面金額調減至其可回收金額。

當減損損失於後續迴轉時，該資產或現金產生單位之帳面金額調增至修訂後之可回收金額，惟增加後之帳面金額以不超過該資產或現金產生單位若未於以前年度認列減損損失時所決定之帳面金額（減除攤銷或折舊）。減損損失之迴轉係認列於損益。

(十一) 金融工具

金融資產與金融負債於本公司成為該工具合約條款之一方時認列於個體資產負債表。

原始認列金融資產與金融負債時，若金融資產或金融負債非屬透過損益按公允價值衡量者，係按公允價值加計直接可歸屬於取得或發行金融資產或金融負債之交易成本衡量。直接可歸屬於取得或發行透過損益按公允價值衡量之金融資產或金融負債之交易成本，則立即認列為損益。

1. 金融資產

金融資產之慣例交易係採交易日會計認列及除列。

(1) 衡量種類

本公司所持有之金融資產種類為透過損益按公允價值衡量之金融資產、備供出售金融資產與放款及應收款。

A. 透過損益按公允價值衡量之金融資產

透過損益按公允價值衡量之金融資產主要係持有供交易之金融資產。

透過損益按公允價值衡量之金融資產係按公允價值衡量，其再衡量產生之利益或損失（包含該金融資產所產生之任何股利或利息）係認列於損益。

B. 備供出售金融資產

備供出售金融資產係非衍生金融資產被指定為備供出售，或未被分類為放款及應收款、持有至到期日投資或透過損益按公允價值衡量之金融資產。

備供出售權益投資之股利於本公司收款之權利確立時認列。

備供出售金融資產若屬無活絡市場公開報價且公允價值無法可靠衡量之權益工具投資，及與此種無報價權益工具連結且須以交付該等權益工具交割之衍生工具，後續係以成本減除減損損失後之金額衡量，並單獨列為「以成本衡量之金融資產」。該等金融資產於後續能可靠衡量公允價值時，係按公允價值再衡量，其帳面金額與公允價值間之差額認列於其他綜合損益，若有減損時，則認列於損益。

C.放款及應收款

放款及應收款（包括現金及約當現金、應收帳款與其他金融資產等）係採用有效利息法按攤銷後成本減除減損損失後之金額衡量，惟短期應收帳款之利息認列不具重大性之情況除外。

約當現金包括自取得日起 3 個月內、高度流動性、可隨時轉換成定額現金且價值變動風險甚小之定期存款及商業本票，係用於滿足短期現金承諾。

(2) 金融資產之減損

除透過損益按公允價值衡量之金融資產外，本公司係於每一資產負債表日評估其他金融資產是否有減損客觀證據，當有客觀證據顯示，因金融資產原始認列後發生之單一或多項事項，致使金融資產之估計未來現金流量受損失者，該金融資產即已發生減損。

按攤銷後成本列報之金融資產，如應收帳款，該資產若經個別評估未有客觀減損證據，另再集體評估減損。應收款集體存在之客觀減損證據可能包含本公司過去收款經驗、延遲付款增加情況，以及與應收款拖欠有關之可觀察全國性或區域性經濟情勢變化。

按攤銷後成本列報之金融資產之減損損失金額係該資產帳面金額與估計未來現金流量按該金融資產原始有效利率折現之現值間之差額。

按攤銷後成本列報之金融資產於後續期間減損損失金額減少，且經客觀判斷該減少與認列減損後發生之事項有關，則先前認列之減損損失直接或藉由調整備抵帳戶予以迴轉認列於損益，惟該迴轉不得使金融資產帳面金額超過若未認列減損情況下於迴轉日應有之攤銷後成本。

當備供出售權益投資之公允價值低於成本且發生大幅或持久性下跌時，係為客觀減損證據。

其他金融資產客觀減損證據包含發行人或債務人之重大財務困難、違約（例如利息或本金支付之延滯或不償付）、債務人將進入破產或其他財務重整之可能性大增或由於財務困難而使金融資產之活絡市場消失。

當備供出售金融資產發生減損時，原先已認列於其他綜合損益之累計損失金額將重分類至損益。

備供出售權益工具投資已認列於損益之減損損失不得透過損益迴轉。任何認列減損損失後之公允價值回升金額係認列於其他綜合損益。備供出售債務工具之公允價值若於後續期間增加，而該增加能客觀地連結至減損損失認列於損益後發生之事項，則減損損失予以迴轉並認列於損益。

所有金融資產之減損損失係直接自金融資產之帳面金額中扣除，惟應收帳款係藉由備抵帳戶調降其帳面金額。當判斷應收帳款無法收回時，係沖銷備抵帳戶。原先已沖銷而後續收回之款項則貸記備抵帳戶。除因應收帳款無法收回而沖銷備抵帳戶外，備抵帳戶帳面金額之變動認列於損益。

(3) 金融資產之除列

本公司僅於對來自金融資產現金流量之合約權利失效，或已移轉金融資產且該資產所有權之幾乎所有風險及報酬已移轉予其他企業時，始將金融資產除列。

於一金融資產整體除列時，其帳面金額與所收取對價加計已認列於其他綜合損益之任何累計利益或損失之總和間之差額係認列於損益。

2. 金融負債

(1) 後續衡量

金融負債係以有效利息法按攤銷後成本衡量。

(2) 金融負債之除列

除列金融負債時，其帳面金額與所支付對價（包含任何所移轉之非現金資產或承擔之負債）間之差額認列為損益。

(十二) 收入認列

收入係按已收或應收對價之公允價值衡量，並扣除估計之客戶退貨、折扣及其他類似之折讓。銷貨退回係依據以往經驗及其他攸關因素合理估計未來之退貨金額提列。

1. 商品之銷售

銷售商品係於下列條件完全滿足時認列收入：

- (1) 本公司已將商品所有權之重大風險及報酬移轉予買方；
- (2) 本公司對於已經出售之商品既不持續參與管理，亦未維持有效控制；
- (3) 收入金額能可靠衡量；
- (4) 與交易有關之經濟效益很有可能流入本公司；及
- (5) 與交易有關之已發生或將發生之成本能可靠衡量。

去料加工時，加工產品所有權之重大風險及報酬並未移轉，是以去料加工時不做銷貨處理。

2. 股利收入及利息收入

投資所產生之股利收入係於股東收款之權利確立時認列，惟前提係與交易有關之經濟效益很有可能流入本公司，且收入金額能可靠衡量。

金融資產之利息收入係於經濟效益很有可能流入本公司，且收入金額能可靠衡量時認列。利息收入係依時間之經過按流通在外本金與所適用之有效利率採應計基礎認列。

(十三) 租賃

1. 本公司為承租人

營業租賃給付係按直線基礎於租賃期間內認列為費用。

2. 本公司為出租人

營業租賃之租賃收益係按直線基礎於相關租賃期間內認列為收益。

(十四) 退職後福利

屬確定提撥退休計畫之退休金，係於員工提供服務之期間，將應提撥之退休金數額認列為當期費用。

屬確定福利退休計畫之退休金，提供福利之成本係使用預計單位福利法進行精算評價。確定福利義務產生之所有精算損益於發生期間立即認列於其他綜合損益。前期服務成本於福利已既得之範圍內立即認列，非屬已既得之部分則於福利成為既得前之平均期間內，以直線基礎攤銷。

應計退休金負債係代表確定福利義務之現值、調整未認列前期服務成本，並減除計畫資產公允價值後之金額。任何依此方式計算所產生之資產，不得超過累積未認列前期服務成本，加上該計畫之可得退還資金及可減少未來提撥金之現值。

確定福利退休計畫發生縮減或清償時，認列縮減或清償之損益。

(十五) 所得稅

所得稅費用係當期所得稅及遞延所得稅之總和。

1. 當期所得稅

依所得稅法規定計算之未分配盈餘加徵 10% 所得稅列為股東會決議年度之所得稅費用。

以前年度應付所得稅之調整，列入當期所得稅。

2. 遞延所得稅

遞延所得稅係依個體財務報表帳載資產及負債帳面金額與計算課稅所得之課稅基礎二者所產生之暫時性差異予以認列。遞延所得稅負債一般係就所有應課稅暫時性差異予以認列，而遞延所得稅資產則於很有可能有課稅所得以供可減除暫時性差異及虧損扣抵等所產生之所得稅抵減使用時認列。

與投資子公司相關之應課稅暫時性差異皆認列遞延所得稅負債，惟本公司若可控制暫時性差異迴轉之時點，且該暫時性差異很有可能於可預見之未來不會迴轉者除外。與此類投資及權益有關之可減除暫時性差異所產生之遞延所得稅資產，僅於其很有可能有足夠課稅所得用以實現暫時性差異之利益，且於可預見之未來預期將迴轉的範圍內，予以認列。

遞延所得稅資產之帳面金額於每一資產負債表日予以重新檢視，並針對已不再很有可能有足夠之課稅所得以供其回收所有或部分資產者，調減帳面金額。原未認列為遞延所得稅資產者，亦於每一資產負債表日予以重新檢視，並在未來很有可能產生課稅所得以供其回收所有或部分資產者，調增帳面金額。

遞延所得稅資產及負債係以預期負債清償或資產實現當期之稅率衡量，該稅率係以資產負債表日已立法或已實質性立法之稅率及稅法為基礎。遞延所得稅負債及資產之衡量係反映企業於資產負債表日預期回收或清償其資產及負債帳面金額之方式所產生之租稅後果。

3. 本年度之當期及遞延所得稅

當期及遞延所得稅係認列於損益，惟與認列於其他綜合損益之項目相關之當期及遞延所得稅係認列於其他綜合損益。

五、重大會計判斷、估計及假設不確定性之主要來源

本公司於採用會計政策時，對於不易自其他來源取得相關資訊者，管理階層必須基於歷史經驗及其他視為攸關之因素作出相關之判斷、估計及假設。實際結果可能與估計有所不同。

管理階層將對估計與基本假設持續檢視。若估計之修正僅影響當期，則於修正當期認列；若會計估計之修正同時影響當期及未來期間，則於修正當期及未來期間認列。

(一) 所得稅

截至 103 年及 102 年 12 月 31 日止，與未使用課稅損失及虧損扣抵有關之遞延所得稅資產帳面金額分別為 19,970 仟元及 18,854 仟元。由於未來獲利之不可預測性，本公司於 103 年及 102 年 12 月 31 日止分別尚有 29,124 仟元及 52,391 仟元之課稅損失及虧損扣抵稅額，並未認列為遞延所得稅資產。遞延所得稅資產之可實現性主要視未來能否有足夠之獲利或應課稅暫時性差異而定。若未來實際產生之獲利少於預期，可能會產生重大遞延所得稅資產之迴轉，該等迴轉係於發生期間認列為損益。

(二) 應收帳款之估計減損

當有客觀證據顯示減損跡象時，本公司考量未來現金流量之估計。減損損失之金額係以該資產之帳面金額及估計未來現金流量（排除尚未發生之未來信用損失）按該金融資產之原始有效利率折現之現值間的差額衡量。若未來實際現金流量少於預期，可能會產生重大減損損失。

(三) 存貨之減損

存貨淨變現價值係正常營業過程中之估計售價減除至完工尚需投入之估計成本及完成出售所需之估計成本後之餘額估計，該等估計係依目前市場狀況及類似產品之歷史銷售經驗評估，市場情況之改變可能重大影響該等估計結果。

六、現金及約當現金

	103年12月31日	102年12月31日
庫存現金	\$ 351	\$ 372
銀行存款		
支票及活期存款	21,990	30,046
外幣存款	176,638	60,900

(接次頁)

(承前頁)

	<u>103年12月31日</u>	<u>102年12月31日</u>
約當現金		
商業本票	\$ 54,867	\$ 29,861
原始到期日在3個月以內之 銀行定期存款	<u>89,207</u>	<u>62,979</u>
	<u>\$343,053</u>	<u>\$184,158</u>

約當現金於資產負債表日之利率區間如下：

	<u>103年12月31日</u>	<u>102年12月31日</u>
商業本票	0.635%	0.72%
原始到期日在3個月以內之銀行 定期存款	0.93%-3.10%	0.93%-2.65%

七、透過損益按公允價值衡量之金融工具

	<u>103年12月31日</u>	<u>102年12月31日</u>
<u>透過損益按公允價值衡量之金 融資產—流動</u>		
持有供交易之金融資產		
非衍生金融資產		
—國內上市(櫃)股票	\$ -	\$ 58
—基金受益憑證	<u>10,599</u>	<u>54,504</u>
	<u>\$ 10,599</u>	<u>\$ 54,562</u>

八、應收票據、應收帳款淨額及其他應收款

	<u>103年12月31日</u>	<u>102年12月31日</u>
<u>應收票據</u>		
因營業而發生	\$ 28,822	\$ 31,601
減：備抵呆帳	<u>-</u>	<u>-</u>
	<u>\$ 28,822</u>	<u>\$ 31,601</u>
 <u>應收帳款淨額</u>		
因營業而發生	\$212,838	\$110,474
關係人款項	-	2,436
減：備抵呆帳	<u>(459)</u>	<u>(334)</u>
	<u>\$212,379</u>	<u>\$112,576</u>

(接次頁)

(承前頁)

	<u>103年12月31日</u>	<u>102年12月31日</u>
其他應收款		
應收利息	\$ 195	\$ 76
關係人款項	-	7,284
其他	<u>60</u>	<u>63</u>
	<u>\$ 255</u>	<u>\$ 7,423</u>

本公司對商品銷售之平均授信期間為 90 至 115 天。由於歷史經驗顯示逾期超過 180 天之應收帳款無法回收，本公司對於帳齡超過 180 天之應收帳款認列 100%備抵呆帳，對於帳齡在 1 至 180 天之間之應收帳款，其備抵呆帳係參考交易對方過去拖欠記錄及分析其目前財務狀況，以估計無法回收之金額。

已逾期但未減損應收帳款之帳齡分析如下：

	<u>103年12月31日</u>	<u>102年12月31日</u>
60 天以下	\$ 530	\$ 179
61 至 90 天	1,153	-
91 天以上	<u>331</u>	<u>327</u>
合計	<u>\$ 2,014</u>	<u>\$ 506</u>

以上係以逾期天數為基準進行之帳齡分析。

應收帳款之備抵呆帳變動資訊如下：

	<u>103年度</u>	<u>102年度</u>
年初餘額	\$ 334	\$ 1,793
加：本年度提列呆帳費用	125	7
減：本年度沖銷	<u>-</u>	<u>(1,466)</u>
年底餘額	<u>\$ 459</u>	<u>\$ 334</u>

九、存貨淨額

	<u>103年12月31日</u>	<u>102年12月31日</u>
製成品	\$ 11,015	\$ 23,013
半成品	6,839	7,588
在製品	9,835	5,712
原料	38,750	39,197
在途存貨	<u>4,936</u>	<u>1,325</u>
	<u>\$ 71,375</u>	<u>\$ 76,835</u>

103 及 102 年度與存貨相關之銷貨成本分別為 676,807 仟元及 520,513 仟元。

103 及 102 年度之銷貨成本包括存貨跌價損失 1,609 仟元及 489 仟元。

十、預付款項

	103年12月31日	102年12月31日
留抵稅額	\$ 1,902	\$ 1,321
其他預付款	<u>649</u>	<u>1,838</u>
	<u>\$ 2,551</u>	<u>\$ 3,159</u>

十一、其他金融資產－流動

	103年12月31日	102年12月31日
原始到期日超過3個月之銀行定期存款	<u>\$ 15,276</u>	<u>\$ 9,838</u>

103 年及 102 年 12 月 31 日原始到期日超過 3 個月之人民幣定期存款市場利率區間分別為年利率 3.05% 及 2.50%-3.00%。

十二、以成本衡量之金融資產－非流動

	103年12月31日	102年12月31日
國內未上市（櫃）普通股		
三匠科技股份有限公司	\$ 3,775	\$ 6,000
力士科技股份有限公司	<u>3,197</u>	<u>3,197</u>
	<u>\$ 6,972</u>	<u>\$ 9,197</u>

上述未上市（櫃）股票依金融資產衡量種類區分為備供出售金融資產。

本公司所持有之上述未上市（櫃）股票投資，於資產負債表日係按成本減除累計減損衡量，因其公允價值合理估計數之區間重大且無法合理評估各種估計之機率，致本公司管理階層認為其公允價值無法可靠衡量。

本公司以成本衡量之金融資產－非流動之三匠科技股份有限公司，103 年度經評估資產減損 2,225 仟元，本公司列於其他利益及損失項下。

十三、採用權益法之投資

	103年12月31日	102年12月31日
投資子公司－非上（市）櫃公司		
Infotex Enterprise Ltd.	\$ 3,430	\$ 3,179
飛躍科技股份有限公司	<u>-</u>	<u>776</u>
	<u>\$ 3,430</u>	<u>\$ 3,955</u>

本公司於資產負債表日對子公司之所有權權益及表決權百分比如下：

	103年12月31日	102年12月31日
Infotex Enterprise Ltd.	100%	100%
飛躍科技股份有限公司	-	61.54%

本公司處分飛躍科技股份有限公司之揭露，請參閱本公司 103 年度合併財務報告附註二四。

103 及 102 年度採用權益法之子公司之損益及其他綜合損益份額，係依據各子公司同期間經會計師查核之財務報告認列。

十四、不動產、廠房及設備

成 本	土 地	房屋及建築	機器設備	模具設備	運輸設備	辦公設備	租賃改良	合 計
102年1月1日餘額	\$ 34,813	\$ 32,060	\$ 16,003	\$ 2,319	\$ 569	\$ 1,106	\$ 12,730	\$ 99,600
增 添	-	-	9,550	53,238	-	-	3,772	66,560
處 分	-	-	(121)	-	-	-	-	(121)
重 分 類	-	-	-	10,821	-	-	-	10,821
102年12月31日餘額	<u>34,813</u>	<u>32,060</u>	<u>25,432</u>	<u>66,378</u>	<u>569</u>	<u>1,106</u>	<u>16,502</u>	<u>176,860</u>
累計折舊及減損								
102年1月1日餘額	-	7,802	5,714	1,478	95	232	7,557	22,878
折舊費用	-	629	3,727	10,279	95	259	4,451	19,440
處 分	-	-	(121)	-	-	-	-	(121)
認列減損損失	-	-	-	-	-	-	388	388
102年12月31日餘額	<u>-</u>	<u>8,431</u>	<u>9,320</u>	<u>11,757</u>	<u>190</u>	<u>491</u>	<u>12,396</u>	<u>42,585</u>
102年12月31日淨額	<u>\$ 34,813</u>	<u>\$ 23,629</u>	<u>\$ 16,112</u>	<u>\$ 54,621</u>	<u>\$ 379</u>	<u>\$ 615</u>	<u>\$ 4,106</u>	<u>\$ 134,275</u>
成 本								
103年1月1日餘額	\$ 34,813	\$ 32,060	\$ 25,432	\$ 66,378	\$ 569	\$ 1,106	\$ 16,502	\$ 176,860
增 添	-	-	-	22,711	-	-	-	22,711
移轉至投資性不動產	(13,584)	(4,277)	-	-	-	-	-	(17,861)
103年12月31日餘額	<u>21,229</u>	<u>27,783</u>	<u>25,432</u>	<u>89,089</u>	<u>569</u>	<u>1,106</u>	<u>16,502</u>	<u>181,710</u>
累計折舊及減損								
103年1月1日餘額	-	8,431	9,320	11,757	190	491	12,396	42,585
折舊費用	-	615	3,577	14,486	94	252	945	19,969
移轉至投資性不動產	-	(874)	-	-	-	-	-	(874)
103年12月31日餘額	<u>-</u>	<u>8,172</u>	<u>12,897</u>	<u>26,243</u>	<u>284</u>	<u>743</u>	<u>13,341</u>	<u>61,680</u>
103年12月31日淨額	<u>\$ 21,229</u>	<u>\$ 19,611</u>	<u>\$ 12,535</u>	<u>\$ 62,846</u>	<u>\$ 285</u>	<u>\$ 363</u>	<u>\$ 3,161</u>	<u>\$ 120,030</u>

102 年度對不動產、廠房及設備認列之其他損損失為 388 仟元。該減損損失已列入個體綜合損益表之其他利益及損失項下。

本公司之不動產、廠房及設備係以直線基礎按下列耐用年數計提折舊：

房屋及建築	50年
機器設備	3至6年
模具設備	2年至5年
運輸設備	5年
辦公設備	2至5年
租賃改良	3至7年

十五、投資性不動產淨額

	土	地	房屋及建築	合	計
<u>成 本</u>					
自不動產、廠房及設備轉入	\$	13,584	\$	4,277	\$ 17,861
103年12月31日餘額		<u>13,584</u>		<u>4,277</u>	<u>17,861</u>
<u>累計折舊</u>					
折舊費用	-		13		13
自不動產、廠房及設備轉入	-		874		874
103年12月31日餘額	-		<u>887</u>		<u>887</u>
103年12月31日淨額	\$	<u>13,584</u>	\$	<u>3,390</u>	\$ <u>16,974</u>

投資性不動產係以直線基礎按下列耐用年數計提折舊：

房屋及建築	50年
-------	-----

截至103年12月31日止，本公司投資性不動產之公允價值係由管理階層參考當地市場行情資訊評估，其公允價值為25,111仟元。

十六、無形資產

	專	利	權	電腦軟體成本	合	計
<u>成 本</u>						
102年1月1日餘額	\$	-		\$ 4,423		\$ 4,423
單獨取得		<u>577</u>		<u>120</u>		<u>697</u>
102年12月31日餘額		<u>577</u>		<u>4,543</u>		<u>5,120</u>

(接次頁)

(承前頁)

	專 利 權	電腦軟體成本	合 計
<u>累計攤銷</u>			
102年1月1日餘額	\$ -	\$ 986	\$ 986
攤銷費用	<u>77</u>	<u>1,448</u>	<u>1,525</u>
102年12月31日餘額	<u>77</u>	<u>2,434</u>	<u>2,511</u>
102年12月31日淨額	<u>\$ 500</u>	<u>\$ 2,109</u>	<u>\$ 2,609</u>
<u>成 本</u>			
103年1月1日餘額	<u>\$ 577</u>	<u>\$ 4,543</u>	<u>\$ 5,120</u>
103年12月31日餘額	<u>577</u>	<u>4,543</u>	<u>5,120</u>
<u>累計攤銷</u>			
103年1月1日餘額	77	2,434	2,511
攤銷費用	<u>116</u>	<u>1,449</u>	<u>1,565</u>
103年12月31日餘額	<u>193</u>	<u>3,883</u>	<u>4,076</u>
103年12月31日淨額	<u>\$ 384</u>	<u>\$ 660</u>	<u>\$ 1,044</u>

本公司持有喇叭音箱結構等之專利。截至103年及102年12月31日止，該專利之帳面金額分別為384仟元及500仟元，將於5年內攤銷完畢。

上述有限耐用年限無形資產係以直線基礎按下列耐用年數計提攤銷費用：

專 利 權	5年
電腦軟體成本	3年

十七、其他資產

<u>流 動</u>	103年12月31日	102年12月31日
當期所得稅資產	\$ 343	\$ 294
留抵稅額	823	1,317
暫付款	<u>63</u>	<u>110</u>
	<u>\$ 1,229</u>	<u>\$ 1,721</u>
<u>非 流 動</u>	103年12月31日	102年12月31日
預付設備款	\$ 37	\$ 521
存出保證金	<u>2,355</u>	<u>2,341</u>
	<u>\$ 2,392</u>	<u>\$ 2,862</u>

十八、應付票據及應付帳款

	103年12月31日	102年12月31日
<u>應付票據</u>		
因營業而發生	\$ 74,363	\$ 51,404
<u>應付帳款</u>		
因營業而發生	\$ 62,463	\$ 32,139

(一) 應付票據

本公司之應付票據主要係支付貨款及營業支出而開立之票據。

(二) 應付帳款

主要係支付貨款之帳款，本公司訂有財務風險管理政策，以確保所有應付款於預先約定之信用期限內償還。

十九、其他應付款項

	103年12月31日	102年12月31日
應付設備款	\$ 15,015	\$ -
應付薪資及獎金	8,614	3,503
應付加工費	2,885	2,447
應付佣金	1,851	4,521
應付產品維修費	1,122	1,100
應付雜項購置	188	2,789
其他	3,786	2,987
	<u>\$ 33,461</u>	<u>\$ 17,347</u>

二十、退職後福利計畫

(一) 確定提撥計畫

本公司所適用「勞工退休金條例」之退休金制度，係屬政府管理之確定提撥退休計畫，依員工每月薪資6%提撥退休金至勞工保險局之個人專戶。

(二) 確定福利計畫

本公司所適用我國「勞動基準法」之退休金制度，係屬確定福利退休計畫。員工退休金之支付，係根據服務年資及核准退休日前6個月平均工資計算。本公司按員工每月薪資總額5%提撥員工退休基金，交由勞工退休準備金監督委員會以該委員會名義存入台灣銀行之專戶，並經新北市政府同意自103年3月起至104年2月底止暫

停提撥勞工退休準備金。勞動部勞動基金運用局透過自行運用及委託經營方式，將計畫資產投資於國內（外）權益證券與債務證券及銀行存款等標的，惟依勞工退休基金收支保管及運用辦法規定，勞工退休基金之運用，其每年決算分配之最低收益不得低於當地銀行 2 年定期存款利率計算之收益。

本公司之計畫資產及確定福利義務現值，係由合格精算師進行精算。精算評價於衡量日之主要假設列示如下：

	103年12月31日	102年12月31日
折現率	1.66%	1.50%
計畫資產之預期報酬率	1.66%	1.50%
薪資預期增加率	1.00%	1.00%

計畫資產之整體資產預期報酬率係根據歷史報酬趨勢以及精算師對於相關義務存續期間內，該資產所處市場之預測，並考量前述計畫資產之運用及最低收益之影響所作之估計。

有關確定福利計畫所認列之損益金額列示如下：

	103年度	102年度
當期服務成本	\$ 146	\$ 302
利息成本	102	246
計畫資產預期報酬	(135)	(183)
	<u>\$ 113</u>	<u>\$ 365</u>
依功能別彙總		
營業成本	\$ -	\$ -
推銷費用	-	57
管理費用	113	252
研發費用	-	56
	<u>\$ 113</u>	<u>\$ 365</u>

於 103 及 102 年度，本公司分別認列 1,141 仟元及 4,562 仟元精算損益於其他綜合損益。截至 103 年及 102 年 12 月 31 日止，精算損益認列於其他綜合損益之累積金額分別為 6,250 仟元及 5,109 仟元。

本公司因確定福利計畫所產生之義務列入個體資產負債表之金額列示如下：

	103年12月31日	102年12月31日
已提撥確定福利義務之現值	\$ 5,794	\$ 6,822
計畫資產之公允價值	(9,137)	(8,824)
提撥剩餘	(3,343)	(2,002)
預付退休金	(\$ 3,343)	(\$ 2,002)

確定福利義務現值之變動列示如下：

	103年度	102年度
年初確定福利義務	\$ 6,822	\$ 14,036
當期服務成本	147	302
利息成本	102	246
精算利益	(1,277)	(5,550)
福利支付數	-	(2,212)
年底確定福利義務	\$ 5,794	\$ 6,822

計畫資產現值之變動列示如下：

	103年度	102年度
年初計畫資產公允價值	\$ 8,824	\$ 10,159
計畫資產預期報酬	135	183
精算利益(損失)	97	(54)
雇主提撥數	81	748
福利支付數	-	(2,212)
年底計畫資產公允價值	\$ 9,137	\$ 8,824

於 103 及 102 年度，計畫資產實際報酬分別為 232 仟元及 129 仟元。

計畫資產之主要類別於資產負債表日公允價值之百分比係依勞動部勞動基金運用局網站公布之基金資產配置資訊為準：

	103年12月31日	102年12月31日
權益證券	50%	45%
現金	19%	23%
債券	14%	9%
固定收益類	14%	18%
其他	3%	5%
	<u>100%</u>	<u>100%</u>

本公司選擇以轉換日（101年1月1日）起各個會計期間推延決定之金額，揭露經驗調整之歷史資訊：

	103年12月31日	102年12月31日	101年12月31日	101年1月1日
確定福利義務現值	(\$ 5,793)	(\$ 6,822)	(\$ 14,036)	(\$ 14,207)
計畫資產公允價值	\$ 9,137	\$ 8,824	\$ 10,159	\$ 9,292
提撥剩餘（短絀）	\$ 3,343	\$ 2,002	(\$ 3,877)	(\$ 4,915)
計畫負債之經驗調整	(\$ 1,161)	(\$ 5,766)	\$ 732	\$ -
計畫資產之經驗調整	\$ 97	(\$ 54)	(\$ 73)	\$ -

本公司預期於103年及102年12月31日以後1年內對確定福利計畫提撥分別為0仟元及355仟元。

二一、權益

(一) 股本

普通股

	103年12月31日	102年12月31日
額定股數（仟股）	<u>66,000</u>	<u>66,000</u>
額定股本	<u>\$660,000</u>	<u>\$660,000</u>
已發行且已收足股款之股數 （仟股）	<u>64,431</u>	<u>64,431</u>
已發行股本	<u>\$644,306</u>	<u>\$644,306</u>
發行溢價	<u>\$ 14,705</u>	<u>\$ 59,705</u>

本公司99年分別以3月1日及8月31日為增資基準日，以私募方式辦理現金增資發行新股2,908仟股，每股發行價格14.18元，募得資金41,235仟元（帳列股本29,080仟元及資本公積－發行股票溢價12,155仟元），及發行新股2,000仟股，每股發行價格16.9元，募得資金33,800仟元（帳列股本20,000仟元及資本公積－發行股票溢價13,800仟元）。

本公司100年分別以3月25日及9月9日為增資基準日，以私募方式辦理現金增資發行新股13,000仟股，每股發行價格10.63元，募得資金138,190仟元（帳列股本130,000仟元及資本公積－發行股票溢價8,190仟元）及發行新股21,300仟股，每股發行價格11.2元，募得資金238,560仟元（帳列股本213,000仟元及資本公積－發行股票溢價25,560仟元）。

已發行之普通股每股面額為 10 元，每股享有一表決權及收取股利之權利。本公司實收股本中包含私募普通股 39,208 仟股，共計 392,080 仟元，尚未公開發行。

(二) 資本公積

	103年12月31日	102年12月31日
股票發行溢價	<u>\$ 14,705</u>	<u>\$ 59,705</u>

此類資本公積得用以彌補虧損，亦得於公司無虧損時，用以發放現金或撥充股本，惟撥充股本時每年以實收股本之一定比率為限。

本公司於 103 年 6 月 26 日股東會決議以資本公積－股票發行溢價 45,000 仟元彌補虧損。

(三) 保留盈餘及股利政策

本公司章程規定，年度決算如有盈餘，應先提繳稅款後，彌補以往虧損，就其餘額提列 10% 為法定盈餘公積，及視實際需要提列特別盈餘公積。如尚有盈餘，依下列比例分配：

1. 員工紅利分配範圍：3% 至 20%。
2. 董事、監察人酬勞分配範圍：0.5% 至 5%。
3. 其餘部分將加計以前年度未分配盈餘由董事會提案提請股東會決議。

員工分配股票紅利之對象，包括符合一定條件之從屬公司員工，該一定條件由董事會訂定之。

103 及 102 年度對於應付員工紅利及董監酬勞之估列依過去經驗及考量本期營運狀況以可能發放金額為基礎，經評估後不予估列。年度終了後，本個體財務報告通過發布日前經董事會決議之發放金額有重大變動時，該變動調整原提列年度費用，本個體財務報告通過發布日後若金額仍有變動，則依會計估計變動處理，於次一年度調整入帳。如股東會決議採股票發放員工紅利，股票紅利股數按決議分紅之金額除以股票公允價值決定，股票公允價值係指股東會決議日前一日的收盤價（考量除權除息之影響後）為計算基礎。

法定盈餘公積應提撥至其餘額達公司實收股本總額時為止。法定盈餘公積得用以彌補虧損。公司無虧損時，法定盈餘公積超過實收股本總額 25% 之部分除得撥充股本外，尚得以現金分配。

分配未分配盈餘時，除屬非中華民國境內居住者之股東外，其餘股東可獲配按股利分配日之稅額扣抵比率計算之股東可扣抵稅額。

本公司考量未來投資資金需求、財務結構及盈餘等情形，採剩餘股利政策，求永續經營及穩定成長，未來公司盈餘將視公司經營狀況，適度採股票股利或現金股利方式發放，其中現金股利之發放以不低於當年度股利發放總額 30% 為原則。

本公司分別於 103 年 6 月 26 日及 102 年 5 月 22 日舉行股東常會決議除將 102 及 101 年度純益及純損轉入待彌補虧損外，並無配發員工紅利及董監酬勞情事，與 102 及 101 年度財務報表認列員工紅利及董監酬勞之情形相符。

本公司 104 年 3 月 6 日董事會擬議 103 年度純益轉入待彌補虧損，有關 103 年度之彌補虧損案，尚待股東會決議。

有關本公司董事會通過擬議及股東會決議之員工紅利及董監酬勞資訊，請至台灣證券交易所「公開資訊觀測站」查詢。

二二、繼續營業單位淨利

繼續營業單位淨利係包含以下項目：

(一) 折舊及攤銷

	103年度	102年度
不動產、廠房及設備	\$ 19,969	\$ 19,440
投資性不動產	13	-
無形資產	1,565	1,525
合計	<u>\$ 21,547</u>	<u>\$ 20,965</u>
折舊及攤銷費用依功能別彙		
總		
營業成本	\$ 16,301	\$ 13,458
營業費用	5,233	7,507
營業外支出	13	-
	<u>\$ 21,547</u>	<u>\$ 20,965</u>

(二) 員工福利費用

	103年度	102年度
短期員工福利	\$ 60,373	\$ 58,808
退職後福利 (附註二十)		
確定提撥計畫	2,663	2,739
確定福利計畫	113	365
	<u>\$ 63,149</u>	<u>\$ 61,912</u>
依功能別彙總		
營業成本	\$ 33,230	\$ 27,068
營業費用	29,919	34,844
	<u>\$ 63,149</u>	<u>\$ 61,912</u>

截至 103 年及 102 年 12 月 31 日止，本公司員工人數分別為 129 人及 128 人。

(三) 其他收入

	103年度	102年度
租金收入	\$ 105	\$ -
利息收入	1,942	1,280
權利金收入	1,040	1,684
股利收入	200	-
其他收入	970	1,556
	<u>\$ 4,257</u>	<u>\$ 4,520</u>

(四) 其他利益及損失

	103年度	102年度
持有供交易之金融資產 (損)		
益	\$ 1,816	(\$ 893)
外幣兌換利益	13,600	3,396
減損損失 (附註十二及十四)	(2,225)	(388)
什項支出	(707)	(1,036)
	<u>\$ 12,484</u>	<u>\$ 1,079</u>
外幣兌換利益	\$ 22,806	\$ 7,611
外幣兌換損失	(9,206)	(4,215)
淨 損 益	<u>\$ 13,600</u>	<u>\$ 3,396</u>

二三、繼續營業單位所得稅

(一) 認列於損益之所得稅

所得稅費用（利益）之主要組成項目如下：

	103年度	102年度
當期所得稅		
當年度產生者	\$ 20,327	\$ 1,633
以前年度之調整	(21)	-
	<u>20,306</u>	<u>1,633</u>
遞延所得稅		
當年度產生者	(21,216)	(1,679)
以前年度之調整	910	46
	<u>(20,306)</u>	<u>(1,633)</u>
認列於損益之所得稅費用	<u>\$ -</u>	<u>\$ -</u>

會計所得與所得稅費用之調節如下：

	103年度	102年度
繼續營業單位稅前淨利	<u>\$130,779</u>	<u>\$ 25,139</u>
稅前淨利按法定稅率計算之		
所得稅費用	\$ 22,232	\$ 4,274
稅上不可減除之費損	489	(201)
免稅所得	(343)	148
未認列之虧損扣抵	(23,267)	(4,267)
以前年度之當期所得稅費用		
於本年度之調整	889	46
認列於損益之所得稅費用	<u>\$ -</u>	<u>\$ -</u>

(二) 認列於其他綜合損益之所得稅

	103年度	102年度
遞延所得稅		
當年度產生者		
國外營運機構財務報表之		
換算	\$ 34	\$ 22
確定福利之精算損益	233	934
認列於其他綜合損益之所得稅	<u>\$ 267</u>	<u>\$ 956</u>

(三) 遞延所得稅資產與負債

遞延所得稅資產及負債之變動如下：

103 年度

遞延所得稅資產	年初餘額	認列於損益	認列於其他綜合損益	年底餘額
暫時性差異				
以成本衡量之金融資產	\$ 1,191	\$ 378	\$ -	\$ 1,569
不動產、廠房及設備	330	(330)	-	-
未實現存貨跌價損失	659	274	-	933
	2,180	322	-	2,502
虧損扣抵	16,674	794	-	17,468
	<u>\$ 18,854</u>	<u>\$ 1,116</u>	<u>\$ -</u>	<u>\$ 19,970</u>
遞延所得稅負債				
暫時性差異				
國外營運機構兌換差額	\$ 471	\$ -	\$ 34	\$ 505
確定福利退休計畫	340	(4)	233	569
未實現兌換利益	276	1,141	-	1,417
	<u>\$ 1,087</u>	<u>\$ 1,137</u>	<u>\$ 267</u>	<u>\$ 2,491</u>

102 年度

遞延所得稅資產	年初餘額	認列於損益	認列於其他綜合損益	年底餘額
暫時性差異				
以成本衡量之金融資產	\$ 1,191	\$ -	\$ -	\$ 1,191
不動產、廠房及設備	264	66	-	330
未實現銷貨退回	158	(158)	-	-
未實現銷貨毛利	1,066	(1,066)	-	-
確定福利退休計畫	659	(65)	(594)	-
備抵呆帳	86	(86)	-	-
金融商品未實現損失	2	(2)	-	-
未實現存貨跌價損失	576	83	-	659
未實現兌換損失	151	(151)	-	-
	4,153	(1,379)	(594)	2,180
虧損扣抵	15,019	1,655	-	16,674
	<u>\$ 19,172</u>	<u>\$ 276</u>	<u>(\$ 594)</u>	<u>\$ 18,854</u>
遞延所得稅負債				
暫時性差異				
國外營運機構兌換差額	\$ 449	\$ -	\$ 22	\$ 471
確定福利退休計畫	-	-	340	340
未實現兌換利益	-	276	-	276
	<u>\$ 449</u>	<u>\$ 276</u>	<u>\$ 362</u>	<u>\$ 1,087</u>

(四) 未於資產負債表中認列遞延所得稅資產之可減除暫時性差異及未使用虧損扣抵稅額

	<u>103年12月31日</u>	<u>102年12月31日</u>
虧損扣抵		
108年度到期	\$ -	\$ 2,266
109年度到期	-	10,288
110年度到期	<u>14,494</u>	<u>23,499</u>
	<u>\$ 14,494</u>	<u>\$ 36,053</u>
可減除暫時性差異		
投資損失	<u>\$ 14,630</u>	<u>\$ 16,338</u>

(五) 未使用之虧損扣抵相關資訊 (稅後)

截至 103 年 12 月 31 日止，虧損扣抵相關資訊如下：

<u>尚未扣抵稅額</u>	<u>最後扣抵年度</u>
\$ 28,936	110
<u>3,026</u>	111
<u>\$ 31,962</u>	

(六) 兩稅合一相關資訊

	<u>103年12月31日</u>	<u>102年12月31日</u>
87年度以後未分配盈餘(待彌補虧損)	<u>\$ 26,040</u>	(<u>\$150,880</u>)
股東可扣抵稅額帳戶 餘額	<u>\$ 8,639</u>	<u>\$ 8,598</u>

立法院於 103 年 5 月 16 日通過所得稅法修正案，自民國 104 年 1 月 1 日起，本國個人股東以獲配股利總額所含可扣抵稅額之「半數」抵減其綜合所得稅。

(七) 所得稅核定情形

本公司營利事業所得稅結算申報案件，業經稅捐稽徵機關核定至 101 年度，核定數與申報數無差異。

二四、每股盈餘

用以計算每股盈餘之盈餘及普通股加權平均股數如下：

本年度淨利

	103年度	102年度
用以計算基本每股盈餘之淨利	<u>\$130,779</u>	<u>\$ 25,139</u>
<u>股 數</u>		單位：仟股
	103年度	102年度
用以計算基本每股盈餘之普通 股加權平均股數	<u>64,431</u>	<u>64,431</u>
		單位：每股元
	103年度	102年度
基 本	<u>\$ 2.03</u>	<u>\$ 0.39</u>

二五、非現金交易

本公司於 103 及 102 年度進行下列非現金交易之投資活動：

	103年度	102年度
購置不動產、廠房及設備價款	\$ 22,711	\$ 66,560
減：年底其他應付款項	(15,015)	-
支付現金數	<u>\$ 7,696</u>	<u>\$ 66,560</u>
取得採用權益法之投資價款	\$ -	\$ 8,000
減：應收帳款－關係人	-	(8,000)
支付現金數	<u>\$ -</u>	<u>\$ -</u>

二六、營業租賃協議

(一) 本公司為承租人

營業租賃係承租房地，租賃期間為 1~5 年。於租賃期間終止時，本公司對租賃房地並無優惠承購權。

截至 103 年及 102 年 12 月 31 日止，本公司因營業租賃合約所支付之存出保證金分別為 1,400 仟元及 1,420 仟元。

不可取消營業租賃之未來最低租賃給付總額如下：

	<u>103年12月31日</u>	<u>102年12月31日</u>
不超過1年	\$ 8,767	\$ 8,400
1~5年	<u>16,800</u>	<u>16,800</u>
	<u>\$ 25,567</u>	<u>\$ 25,200</u>

當期認列於損益之租賃及轉租給付如下：

	<u>103年度</u>	<u>102年度</u>
最低租賃給付	<u>\$ 8,780</u>	<u>\$ 8,535</u>

(二) 本公司為出租人

營業租賃係出租本公司所擁有之投資性不動產，租賃期間為3年。所有營業租賃合約均包含承租人於行使續租權時，依市場租金行情調整租金之條款。承租人於租賃期間結束時，對該不動產不具有優惠承購權。

截至103年12月31日止，本公司因營業租賃合約所收取之保證金為220仟元。

不可取消營業租賃之未來收取最低租賃給付總額如下：

	<u>103年12月31日</u>
1年內	\$ 1,257
超過1年但不超過5年	<u>2,410</u>
	<u>\$ 3,667</u>

二七、資本風險管理

本公司進行資本管理以確保能夠於繼續經營之前提下，藉由將債務及權益餘額最適化，以使股東報酬極大化。本公司之整體策略並無變化。

二八、金融工具

(一) 公允價值之資訊

1. 非按公允價值衡量之金融工具

本公司管理階層認為非按公允價值衡量之金融資產及金融負債之帳面金額趨近其公允價值。

2. 認列於個體資產負債表之公允價值衡量

本公司以公允價值衡量之金融資產，其衡量方式依照公允價值可觀察之程度分為第一至三級：

- (1) 第一級公允價值衡量係指活絡市場相同資產或負債之公開報價（未經調整）。
- (2) 第二級公允價值衡量係指除第一級之公開報價外，以屬於該資產或負債直接（亦即價格）或間接（亦即由價格推導而得）可觀察之輸入值推導公允價值。
- (3) 第三級公允價值衡量係指評價技術係非以可觀察市場資料為基礎之資產或負債之輸入值（不可觀察之輸入值）推導公允價值。

103 年 12 月 31 日

	<u>第 一 級</u>	<u>第 二 級</u>	<u>第 三 級</u>	<u>合 計</u>
透過損益按公允價值衡量之金融資產 持有供交易之非衍生金融資產	<u>\$ 10,599</u>	<u>\$ -</u>	<u>\$ -</u>	<u>\$ 10,599</u>

102 年 12 月 31 日

	<u>第 一 級</u>	<u>第 二 級</u>	<u>第 三 級</u>	<u>合 計</u>
透過損益按公允價值衡量之金融資產 持有供交易之非衍生金融資產	<u>\$ 54,562</u>	<u>\$ -</u>	<u>\$ -</u>	<u>\$ 54,562</u>

103 及 102 年度無第一級與第二級公允價值衡量間移轉之情形。

3. 衡量公允價值所採用之評價技術及假設

金融資產之公允價值係依下列方式決定：

於活絡市場交易之金融工具公允價值係參照資產負債表日之市場報價決定。

(二) 金融工具之種類

	103年12月31日	102年12月31日
<u>金融資產</u>		
透過損益按公允價值衡量		
持有供交易	\$ 10,599	\$ 54,562
放款及應收款（註1）	600,740	346,517
備供出售金融資產（註2）	6,972	9,197
<u>金融負債</u>		
以攤銷後成本衡量（註3）	161,673	97,387

註1：餘額係包含現金及約當現金、應收票據、應收帳款淨額、其他應收款、其他金融資產及存出保證金（不含租賃保證金）等以攤銷後成本衡量之放款及應收款。

註2：餘額係包含分類為備供出售之以成本衡量金融資產餘額。

註3：餘額係包含應付票據、應付帳款及其他應付款項（不包含應付員工福利）等以攤銷後成本衡量之金融負債。

(三) 財務風險管理目的與政策

本公司主要金融工具包括應收帳款及應付帳款等。本公司之財務管理部門係為各業務單位提供服務、監督及管理本公司營運有關之財務風險。該等風險包括市場風險（包含匯率風險、利率風險及其他價格風險）、信用風險及流動性風險。

1. 市場風險

本公司之營運活動使本公司承擔之主要財務風險為外幣匯率變動風險及利率變動風險。

本公司有關金融工具市場風險之暴險及其對該等暴險之管理與衡量方式並無改變。

(1) 匯率風險

本公司於資產負債表日非功能性貨幣計價之貨幣性資產與貨幣性負債帳面金額以及具匯率風險暴險之衍生工具帳面金額，參閱附註三一。

敏感度分析

本公司主要受到美金、人民幣及歐元匯率波動之影響。

下表說明當新台幣（功能性貨幣）對各攸關外幣之匯率增加及減少 5% 時，本公司之敏感度分析。5% 係為本公司內部向主要管理階層報告匯率風險時所使用之敏感度比率，亦代表管理階層對外幣匯率之合理可能變動範圍之評估。下表之正數係表示當新台幣相對於各相關貨幣升值 5% 時，將使稅前淨利減少（損失增加）之金額；當個體功能性貨幣相對於各相關外幣貶值 5% 時，其對稅前淨利之影響將為同金額之正數。

	103年度	102年度
美金之影響	(\$ 8,559)	(\$ 3,056)
人民幣之影響	(\$ 1,666)	(\$ 431)
歐元之影響	(\$ 1,403)	(\$ 294)

以上主要源自於本公司於資產負債表日尚流通在外且未進行現金流量避險之美金、人民幣及歐元計價之應收、應付款項。

(2) 利率風險

本公司於資產負債表日受利率暴險之金融資產帳面金額如下：

	103年12月31日	102年12月31日
具現金流量利率風險		
— 金融資產	\$197,263	\$ 90,417

敏感度分析

下列敏感度分析係依非衍生工具於資產負債表日之利率暴險而定。本公司內部向主要管理階層報告利率時所使用之變動率為利率增加或減少 25 基點，此亦代表管理階層對利率之合理可能變動範圍之評估。

若利率增加／減少 25 基點，在所有其他變數維持不變之情況下，本公司 103 及 102 年度之稅前淨利將增加（稅前淨損將減少）／減少（增加）360 仟元及 226 仟元，主要係因本公司之活期存款及外幣存款利率風險之暴險。

2. 信用風險

信用風險係指交易對方拖欠合約義務而造成本公司財務損失之風險。截至資產負債表日，本公司可能因交易對方未履行義務造成財務損失之最大信用風險暴險主要係來自於個體資產負債表所認列之金融資產帳面金額。

本公司採行之政策係僅與信譽卓著之對象進行交易，並於必要情形下取得足額之擔保以減輕因拖欠所產生財務損失之風險。

本公司之信用風險主要係集中於本公司大客戶，截至 103 年及 102 年 12 月 31 日止，應收帳款總額來自前述客戶之比率分別為 90% 及 92%。

3. 流動性風險

本公司係透過管理及維持足夠部位之現金及約當現金以支應集團營運並減輕現金流量波動之影響。本公司管理階層監督銀行融資額度使用狀況並確保借款合同條款之遵循。

(1) 流動性及利率風險表

下表係本公司已約定還款期間之非衍生金融負債剩餘合約到期分析，係依據本公司最早可能被要求還款之日期，並以金融負債未折現現金流量編製。

103 年 12 月 31 日

	加權平均有效利率(%)	要求即付或短於1個月	1至3個月	3個月至1年	1至5年
非衍生負債					
無附息負債	-	\$ 18,856	\$ 142,578	\$ 7,731	\$ 1,122

102 年 12 月 31 日

	加權平均有效利率(%)	要求即付或短於1個月	1至3個月	3個月至1年	1至5年
非衍生負債					
無附息負債	-	\$ 35,966	\$ 54,932	\$ 8,892	\$ 1,100

(2) 融資額度

	103年12月31日	102年12月31日
已動用金額	\$ -	\$ -
未動用金額	<u>234,950</u>	<u>99,855</u>
	<u>\$234,950</u>	<u>\$ 99,855</u>

二九、關係人交易

(一) 關係人之名稱及關係

關係人名稱	與本公司之關係
Infotex Enterprise Ltd.	子公司
Topower Computer (USA) Inc.	孫公司
飛躍科技股份有限公司(自103年5月6日起已非本公司之子公司)	子公司

(二) 營業收入(銷貨退回)

關係人類別	營業收入(銷貨退回)	
	103年度	102年度
子公司	\$ -	(\$ 894)
孫公司	<u>(2,277)</u>	<u>9,295</u>
	<u>(\$ 2,277)</u>	<u>\$ 8,401</u>

本公司銷售予關係人之價格與一般客戶並無重大差異，惟銷售予關係人之款項視其營運情形收回。

(三) 進貨

關係人類別	進貨	
	103年度	102年度
子公司	<u>\$ -</u>	<u>\$ 33</u>

(四) 應收關係人款項(不含對關係人放款)

關係人類別	103年12月31日	102年12月31日
應收帳款		
孫公司	<u>\$ -</u>	<u>\$ 2,436</u>
其他應收帳款		
孫公司	<u>\$ -</u>	<u>\$ 7,284</u>

上述其他應收款主要係應收帳款逾期未收回，而由逾期應收帳款轉列。

(五) 取得不動產、廠房及設備

關係人類別	取得不動產	
	103年度	102年度
子公司	\$ -	\$ 2,709

上列交易之交易價格係以該資產之未折減餘額為計價參考基礎。

(六) 其他交易事項

關係人類別	性質	103年度	102年度
子公司	推銷費用	\$ -	\$ 294

(七) 對主要管理階層之獎酬

103 及 102 年度對董事及其他主要管理階層之薪酬總額如下：

	103年度	102年度
短期員工福利	\$ 2,348	\$ 2,457
退職後福利	131	341
	<u>\$ 2,479</u>	<u>\$ 2,798</u>

董事及其他主要管理階層之薪酬係由薪酬委員會依照個人績效及市場趨勢決定。

三十、重大或有事項及未認列之合約承諾

本公司於美國佛羅達州地方法院奧蘭多分院遭 Ultra Products Inc. 對包含本公司在內之十數家公司提出專利訴訟案，本公司與其他七家公司已組成被告聯盟，共同對抗原告之攻擊，目前本案已轉移至北加州行政區法院審理。前開專利訴訟案，Ultra Products Inc. 尚未提出任何對本公司之損害賠償請求。雙方共同向法院提出暫停訴訟申請，此暫停期間將自原告上訴專利案至專利最終狀態判決為止，美國聯邦巡迴法院業於 102 年 6 月 18 日舉行聽證會，並於 103 年 3 月 4 日裁決基於新事證仍維持撤銷原告所有權項。惟原告又於 103 年 4 月 4 日要求重啟審查，本公司於 103 年 5 月 6 日提交相反意見，而美國專利局則於 103 年 8 月 4 日針對重啟審查一事向美國專利審理及上訴委員會提出相關意見，其後本公司於 103 年 9 月 3 日及 9 月 5 日針對美國專利局提出之意見作出回覆，本公司更進一步於 103 年 10 月 3 日對原告所

提交之回覆作出相反意見之表示，目前本案仍待進一步審查結果。依本公司法律顧問意見，本案依循各國審定結果並參照美國相關法令及判例，被告聯盟依現有掌握證據，勝訴可能性頗高。

三一、外幣金融資產及負債之匯率資訊

本公司具重大影響之外幣金融資產及負債資訊如下：

103 年 12 月 31 日

	外	幣	匯	率	帳	面	金	額
<u>金 融 資 產</u>								
<u>貨幣性項目</u>								
美 金	\$	9,069	31.650	(美金：新台幣)		\$287,059		
人 民 幣		9,745	5.092	(人民幣：新台幣)		49,625		
歐 元		1,166	38.470	(歐元：新台幣)		44,894		
<u>採權益法之長期</u>								
<u>股權投資</u>								
美 金		108	31.650	(美金：新台幣)		3,430		
<u>金 融 負 債</u>								
<u>貨幣性項目</u>								
美 金		124	31.650	(美金：新台幣)		3,923		
人 民 幣		34	5.092	(人民幣：新台幣)		172		

102 年 12 月 31 日

	外	幣	匯	率	帳	面	金	額
<u>金 融 資 產</u>								
<u>貨幣性項目</u>								
美 金	\$	2,239	29.805	(美金：新台幣)		\$ 66,742		
人 民 幣		3,531	4.919	(人民幣：新台幣)		17,367		
歐 元		273	41.09	(歐元：新台幣)		11,236		
<u>採權益法之長期</u>								
<u>股權投資</u>								
美 金		107	29.805	(美金：新台幣)		3,179		
<u>金 融 負 債</u>								
<u>貨幣性項目</u>								
美 金		253	29.805	(美金：新台幣)		7,515		
人 民 幣		34	4.919	(人民幣：新台幣)		165		

三二、附註揭露事項

(一) 重大交易事項及(二)轉投資事業相關資訊：

1. 資金貸與他人：無。
2. 為他人背書保證：無。
3. 期末持有有價證券情形（不包含投資子公司、關聯企業及合資控制部分）：附表一。
4. 累積買進或賣出同一有價證券之金額達新台幣 3 億元或實收資本額 20% 以上：無。
5. 取得不動產之金額達新台幣 3 億元或實收資本額 20% 以上：無。
6. 處分不動產之金額達新台幣 3 億元或實收資本額 20% 以上：無。
7. 與關係人進、銷貨之金額達新台幣 1 億元或實收資本額 20% 以上：無。
8. 應收關係人款項達新台幣 1 億元或實收資本額 20% 以上：無。
9. 從事衍生性金融商品交易：無。
10. 被投資公司名稱、所在地區...等相關資訊：附表二。

(三) 大陸投資資訊：

1. 大陸被投資公司名稱、主要營業項目、實收資本額、投資方式、資金匯出入情形、持股比例、本期損益及認列之投資損益、期末投資帳面金額、已匯回投資損益及赴大陸地區投資限額：附表三。
2. 與大陸被投資公司直接或間接經由第三地區所發生下列之重大交易事項，及其價格、付款條件、未實現損益：無。

至寶電腦興業股份有限公司及其轉投資公司

期末持有有價證券情形

民國 103 年 12 月 31 日

附表一

單位：新台幣仟元；仟股

持有之公司	有價證券種類及名稱	與有價證券發行人關係	帳列科目	期股數	帳面金額	持股比例%	未備	
							公允價值	(註)
至寶電腦興業股份有限公司	股票 三匠科技股份有限公司	無	以成本衡量之金融資產 — 非流動	658	\$ 3,775	2	\$ -	
	力士科技股份有限公司	"	"	250	<u>\$ 3,197</u> <u>\$ 6,972</u>	1	-	
	基金 富蘭克林坦伯頓全球債券基金	無	透過損益按公允價值衡量之金融資產—流動	7	\$ 5,116	-	\$ 5,116	
	ING (L) Renta 投資級公司債券	"	"	1	<u>5,483</u>	-	<u>5,483</u>	
					<u>\$ 10,599</u>		<u>\$ 10,599</u>	

註：有公開市價者之市價金額，股票係指 12 月 31 日之收盤價，若無公開市價者則以 12 月 31 日被投資公司之每股淨值或帳面價值計列；以成本衡量之金融資產係投資未上市（櫃）公司股票，因其公允價值合理估計數之區間重大且無法合理評估各種估計之機率，故不列示其公平價值。

至寶電腦興業股份有限公司及其轉投資公司
被投資公司資訊、所在地區...等相關資訊

民國 103 年 1 月 1 日至 12 月 31 日

附表二

單位：仟股；新台幣仟元；美金仟元

投資公司名稱	被投資公司名稱	所在地區	主要營業項目	原本期	投資未	資上期	金額未	期股	本數	比率(%)	持		有被投資公司本期	本公司	本期	認列之	備註	
											帳面金額	金額						
本公司	Infotex Enterprise Ltd. 飛躍科技股份有限公司	MAURITIUS 台灣	從事海外轉投資 電器、電子產品 銷售	\$ 283,083	-	\$ 283,083	283,083		273	100	\$ 3,430	\$	52	73	\$	52	44	子公司 子公司(註一)
Infotex Enterprise Ltd.	Topower Computer (USA) Inc.	美國	電源供應器及其 他電子產品之 銷售	美金 2,478	美金 2,478	美金 2,478	2,478		248	100	1,706 (美金 54)	(美金 4)	111	4	(美金 4)	111	4	孫公司

註一：飛躍科技股份有限公司於 103 年 5 月 6 日處分，自處分日起已非子公司。

至寶電腦興業股份有限公司及其轉投資公司
大陸投資資訊

民國 103 年 1 月 1 日至 12 月 31 日

附表三

1. 大陸被投資公司名稱、主要營業項目、實收資本額、投資方式、資金匯出入、持股比例、本期損益及認列之投資損益、投資帳面價值及匯回投資損益情形：

單位：除另註明外，為新台幣
幣仟元；為美金仟元

大陸被投資公司名稱	主要營業項目	實收資本額	投資方式	期初自台灣匯出投資金額	本期匯出或收回投資金額	期末自台灣累積金額	本公司直接或間接投資之持股比例	本期認列投資損益(註2)	期末帳	投資價	截至本期末止已匯回投資收益	註
東莞至寶電子有限公司	電源供應器及其他電子產品	\$ 62,197 (USD 1,865)	註1	\$ 60,265 (USD 1,822)	\$ - (註1)	\$ 60,265 (USD 1,822)	-	(2)B	\$	-	\$ -	

2. 赴大陸地區投資限額：

期末大陸地區投資金額	核准赴大陸地區投資金額	審計委員會審定額
\$60,265 (USD1,822)	\$63,075 (USD1,900)	\$410,861

註 1：本公司原係透過設立於模里西斯之 Infotex Enterprise Ltd. 投資設立於美國之 Leading Group L. L. C.，再由 Leading Group L. L. C. 投資大陸地區之東莞至寶電子有限公司；99 年 5 月間，Infotex Enterprise Ltd. 將 Leading Group L. L. C. 全數處分，截至 103 年 12 月 31 日止，本公司直接或間接對東莞至寶已無持股。

註 2：本期認列投資損益欄中：

- (1) 若屬籌備中，尚無投資損益者，應予註明。
- (2) 投資損益認列基礎分為下列三種，應予註明。
 - A. 經與中華民國會計師事務所所有合作關係之國際性會計師事務所查核簽證之財務報表。
 - B. 經台灣母公司簽證會計師查核簽證之財務報表。
 - C. 其他。

註 3：實收資本額與期末自台灣匯出累積投資金額之差異 USD43 仟元，係 93 年度向他人購入股權時，由原認購股權者所承擔之損失。

六、公司及其關係企業最近年度及截至年報刊印日止，如有發生財務週轉困難情事，其對本公司財務狀況之影響：無此情事。

柒、財務狀況及財務績效之檢討分析與評估風險事項

一、財務狀況

財務狀況比較分析表

單位：新台幣仟元

年度 項目	103 年度	102 年度	增（減）金額	增減比例 （%）
流動資產	689,274	486,673	202,601	41.63%
以成本衡量之金融資產	6,972	9,197	(2,225)	(24.20%)
不動產、廠房及設備	120,030	134,275	(14,245)	(10.61%)
投資性不動產	16,974	0	16,974	-
無形資產	1,044	2,609	(1,565)	59.99%
其他資產	25,989	24,133	1,856	7.69%
資產總額	860,283	656,887	203,396	30.96%
流動負債	172,803	102,632	70,171	68.37%
非流動負債	2,711	1,087	1,624	149.40%
負債總額	175,514	103,719	71,795	69.22%
股本	644,306	644,306	0	0.00%
資本公積	14,705	59,705	(45,000)	(75.37%)
保留盈餘	26,040	(150,880)	176,920	117.26%
其他權益	(282)	(447)	165	36.91%
非控制權益	0	484	(484)	(100.00%)
權益總額	684,769	553,168	131,601	23.79%

上述各項目前後期變動達百分之二十以上，且變動金額達新台幣一仟萬元以上者，變動分析說明如下：

1. 流動資產及資產總額較前期增加：主要是營收及獲利大增致使現金及應收帳款較前期增加 251,011 仟元。
 2. 流動負債及負債總額較前期增加：主要是銷貨成本增加致使應付帳款、應付票據少及其他應付款增加所致。
 3. 資本公積較前期減少：主要是將資本公積 45,000 仟元用以彌補累積虧損。
 4. 保留盈餘較前期增加：主要是本期獲利增加 130,779 仟元及資本公積 45,000 仟元用以彌補累積虧損所致。
 5. 權益總額較前期增加：主要是本期獲利增加 130,779 仟元所致。
- 以上差異係屬正常營業變動，對公司財務狀況並無重大影響。

二、財務績效

(一) 最近二年度營業收入、營業純益及稅前純益重大變動之主要原因

單位：新台幣仟元

年度 項目	103 年度	102 年度	增（減）金額	增減比例 （%）
營業收入總額	875,839	661,394	214,445	32.42%
減：銷貨退回及折讓	5,982	6,703	(721)	(10.76%)
營業收入淨額	869,857	654,691	215,166	32.87%

營業成本	676,807	537,504	139,303	25.92%
營業毛利	193,050	117,187	75,863	64.74%
營業費用	83,070	102,236	(19,166)	(18.75%)
營業淨利	109,980	14,951	95,029	635.60%
營業外收入及支出	20,851	8,466	12,385	146.29%
稅前淨利	130,831	23,417	107,414	458.70%
所得稅費用	24	24	0	0.00%
本期淨利	130,807	23,393	107,414	459.17%
其他綜合損益	1,306	4,672	(3,366)	(72.05%)
本期綜合損益總額	132,113	28,065	104,048	370.74%

增減比例變動分析說明：

- 1.營業收入增加：主要是汽車零組件銷貨增加。
- 2.營業淨利增加：因銷貨增加所致。
- 3.稅前淨利、本期淨利及本期綜合損益總額：因營業收入及營業毛利皆較 102 年大幅增加所致。

(二) 預期銷售數量與其依據，對公司未來財務業務之可能影響及因應計畫
公司預期銷售數量將隨著新通路及新產品之增加而逐漸加溫，預期可對公司未來財務業務帶來正面之能量。

三、現金流量

(一) 最近年度現金流量變動之分析說明

單位：新台幣仟元

項目 \ 年度	103 年度	102 年度	變動金額
營業產生之現金流入	169,274	6,988	162,286
投資活動之淨現金流出	(12,146)	(84,966)	72,820
籌資活動之淨現金流入(出)	220	(1,746)	1,966
匯率變動之影響	245	125	120
本期現金及約當現金增加(減少)數	157,593	(79,599)	237,192

淨現金流入較上期增加 237,192 仟元，變動分析說明如下：

- (1)營業產生之淨現金流入較前期增加：
主要係因 103 年度為稅前淨利較 102 年度增加 107,414 仟元及 103 年度應付票據、應付帳款較 102 年度增加 53,283 仟元所致。
- (2)投資活動之淨現金流量較前期流出減少：
主要係本期購置機器、模具設備及租賃改良較前期減少 43,849 仟元所致。

(二) 最近年度現金流量流動性不足之改善計畫：無。

(三) 未來一年現金流動性分析

單位：新台幣仟元

期 現 金 餘 額	初 額	預計全年來 自營業活動 淨現金流量	預計全年現 金流出量	預計現金剩 餘(不足) 數	預計現金不足額之補救措施	
					投資計畫	籌資計畫

346,796	97,000	60,000	383,796	—	—
---------	--------	--------	---------	---	---

預計未來一年現金流量變動情形分析：

預計未來一年之現金流出主要為新產品研發、擴廠設備及新增營運據點，103 年度期末餘額及預計未來自營運活動的淨現金流量足以支應預計的現金流出量。

四、最近年度重大資本支出對財務業務之影響：無。

五、最近年度轉投資政策、其獲利或虧損之主要原因、改善計畫及未來一年投資計畫

單位：新台幣仟元

說明 項目	原始投資	投資政策	獲利或虧損之主要原因	改善計畫	未來其他投資計畫
INFOTEX ENTERPRISE LTD.	283,083	海外轉投資控股公司	縮小營運規模	經評估後認為參與該公司之營運及投資目的已難以達成	預計於104年5月提請董事會討論處分之
飛躍科技股份有限公司	7,500	以 go-rock 品牌行銷電聲產品	縮小營運規模	經評估後認為參與該公司之營運及投資目的已難以達成	已於103年5月處分之

六、最近年度及截至年報刊印日止之風險事項分析評估

(一) 利率、匯率變動、通貨膨脹情形對公司損益之影響及未來因應措施：

1. 利率方面：

103 年度因本公司營運所需資金多以營業產生之資金支應，103 年度利息收入與利息支出占營業收入之比率僅 0.22% 及 0%，故利率變動對本公司並無重大影響。

2. 匯率方面：

因本公司業務以外銷為主，外幣報價比重高，銷貨主要係以美金為報價基礎，採購部份則以台幣計價，故受匯率變動影響。

103 年度因匯率起伏波動較大，本公司謹慎控制外匯避險操作部位，產生兌換利益 13,601 仟元，對本公司影響尚屬有限。

為了避免匯率波動對獲利產生重大影響，本公司因應匯率變動係以保守穩健為原則，其具體措施如下：

(1) 本公司經常透過與各往來之銀行密切聯繫，隨時參考專家意見與諮詢，收集各類金融資訊，並取得銀行對匯率走勢看法的相關資料，以充分並即時掌握匯率動態。

(2) 加強財務人員對匯率變動的敏感度與趨勢變化的研判，以了解匯率變動的資訊及管理匯兌風險。

(3) 財會部門根據對未來匯率變動趨勢所做之評估，機動調整預售遠匯之部位，同時以短期外幣借款方式，因應臨時性匯率巨幅波動對避險部位不足之影響。

(4) 業務部門於報價時應考量未來匯率走勢，以減少外匯時間性風險，並建立客戶分攤匯率風險的觀念，適度調整接單價格，以確保公司產品之利潤。

(5) 提升產品附加價值與品質，全力控管成本，促使毛利提升以減少匯率變動對毛利率影響。

3. 通貨膨脹方面：

回顧 103 年度通貨膨脹係為整體經濟變化，公司相關業務以外銷為主，目前因國際性原物料價格持續上升，影響公司進貨成本。因應之道，公司尋找更多供應商洽談相關原物料訊息，嚴格控制成本，並持續與客戶維持良好關係，各相關部門

隨時注意通膨對於產業及公司的影響，及時提出因應措施。

- (二) 從事高風險、高槓桿投資、資金貸與他人、背書保證及衍生性商品交易之政策、獲利或虧損之主要原因及未來因應措施：
1. 公司以研發製造銷售為主，不從事任何高風險或高槓桿投資，故無重大獲利或虧損之情形。
 2. 103年下半年因美元對新台幣匯率升值約5.9%，而公司美元資產持有部位較高，導致產生兌換利益13,601仟元，未來會持續關注外匯變動，並依公司既定政策及處理程序辦理。至於其他轉投資、資金貸與他人、背書保證及衍生性商品交易作業，均會依照相關法令與主管機關規定執行。
- (三) 未來研發計劃及預計投入之研發費用：
1. 本公司未來研發計畫將發展具競爭優勢之創新產品，並重視消費產品市場的發展趨勢，開發優質及高附加價值之產品。目前已有數項研發產品專案計畫，包括車用電子相關應用領域之商品。
 2. 本公司每年提撥營業額約3%~5%作為研發經費，持續開發新產品。未來也將以此計畫進行開發專案。運用ISO 9000管理系統，研發人員可將經驗與技術透過研發過程記錄於公司內進行傳承與保存。研發團隊同時透過多元管道在市場與客戶端持續吸收有價值的資訊，以瞭解未來科技新技術與趨勢。
- (四) 國內外重要政策及法律變動對公司財務業務之影響及因應措施：
- 現有公司營運均依據國內外相關法令規範執行，同時會注意國內外政治經濟發展及法規變動情形，以掌握瞭解以對應市場變化，公司隨時修正以符合實際運作需求。
- (五) 科技改變及產業變化對公司財務業務之影響及因應措施：
- PC組裝電腦市場因受到筆記型電腦、平板電腦及智慧型手機等產品替代效應而萎縮，本公司近幾年已積極的進行轉型及多角化經營，並順應環保節能趨勢，開發各種節能應用產品，包括LED車燈模組，以因應相關產業上的變化與演進。此外，在財務面加強財務運作能力，強化財務結構，做為永續經營之基礎。
- (六) 企業形象改變對企業危機管理之影響及因應措施：
- 本公司近年來持續投入環保與社會責任，財務穩健、透明，企業形象尚稱良好，且獨立董事及監察人經常提供管理階層建議，督促公司加強治理。
- 本公司設有發言人制度，負責公司整體形象的規劃與宣傳，如遇有違反法令或影響企業形象之危機事件，將隨即成立緊急應變小組，評估影響程度、擬定對策，並及時對外傳達因應對策，以維護公司企業形象。
- (七) 進行購併之預期效益、可能風險及因應措施：本公司未進行任何併購事宜。
- (八) 擴充廠房之預期效益、可能風險及因應措施：
- 本公司101年起持續擴充車燈事業處之產能與設備，以符合主要客戶訂單及交期的需求，達到增加營收、提升毛利的營運預期。可能風險包括產能擴充的資本支出會增加營運成本，例如：需要添購機器設備、人事及訓練成本等。
- 本公司將持續檢視擴充廠房及設備之實際營運結果是否符合預期效益，並隨時做好各種因應對策。
- (九) 進貨或銷貨集中所面臨之風險及因應措施：無。
- (十) 董事、監察人或持股超過百分之十之大股東，股權之大量移轉或更換對公司之影響、風險及因應措施：無。
- (十一) 經營權之改變對公司之影響、風險及因應措施：無。
- (十二) 訴訟或非訟事件，公司及公司董事、監察人、總經理、實質負責人、持股比例超過百分之十之大股東及從屬公司已判決確定或尚在繫屬中之重大訴訟、非訟或行政爭訟事件，其結果可能對股東權益或證券價格有重大影響者，揭露其系

爭事實、標的金額、訴訟開始日期、主要涉訟當事人及截至年報刊印日止之處
理情形：無。

(十三) 其他重要風險及因應措施：無。

(十四) 風險管理之組織架構：

為整合本公司各種風險控制機制的需要係由總經理統籌指揮風險管理的計劃推
動及運作，並由各權責單位負責執行各項業務風險的管理。

稽核室：依據風險評估的結果擬訂稽核計畫並進行稽核作業，查核結果及改善
情形提報董事會，以降低整體營運風險。

財會部：藉由資金及稅務規劃並以客戶信用風險管控等機制降低公司財務風險。

資訊室：負責資訊網路系統的安全管控與維護，同時執行公司重要資訊資產的
異地備援機制，以降低營運風險發生的衝擊。

管理部：負責審核各種契約及智慧財產權申請，並處理法律糾紛或訴訟，以降
低公司營運的法務風險。

七、其他重要事項：無。

八、補充本公司資產負債評價科目提列方式的評估依據及基礎

項次	資產負債評價科目	評估依據	評估基礎
1	備抵呆帳	帳齡分析法	A. 帳款未逾期者，提列比率 0% B. 帳款逾期 1~30 天者，提列比率 1% C. 帳款逾期 31~60 天者，提列比率 5% D. 帳款逾期 61~90 天者，提列比率 10% E. 帳款逾期 91~180 天者，提列比率 50% F. 帳款逾期 181 天以上者，提列比率 100%
2	備抵存貨呆滯損失	依存貨呆滯庫齡分析法	消費電子事業處存貨： A. 無鉛存貨庫齡 180~359 天者，提列比率 30% B. 無鉛存貨庫齡 360~720 天者，提列比率 60% C. 無鉛存貨庫齡 721 天以上者，提列比率 80% D. 無鉛存貨待報廢倉者，提列比率 100% E. 有鉛存貨庫齡 180 天以內者，提列比率 30% F. 有鉛存貨庫齡 181~359 天者，提列比率 60% G. 有鉛存貨庫齡 360 天以上者，提列比率 100% 車燈事業處存貨： A. 存貨庫齡 360~719 天者，提列比率 30% B. 存貨庫齡 720 天以上者，提列比率 60% C. 待報廢倉者，提列比率 100%

捌、特別記載事項

一、關係企業相關資料

(一) 關係企業合併營業報告書：

本公司民國一〇三年度依「關係企業合併營業報告書關係企業合併財務報表及關係報告書編製準則」應納入編製關係企業合併財務報告之公司與依國際會計準則第 27 號應納入編製母子公司合併財務報告之公司均相同，且關係企業合併財務報告所應揭露相關資訊於前揭母子公司合併財務報告中均已揭露，爰不再另行編製關係企業合併財務報告。

(二) 關係企業概況：

1. 關係企業組織圖：

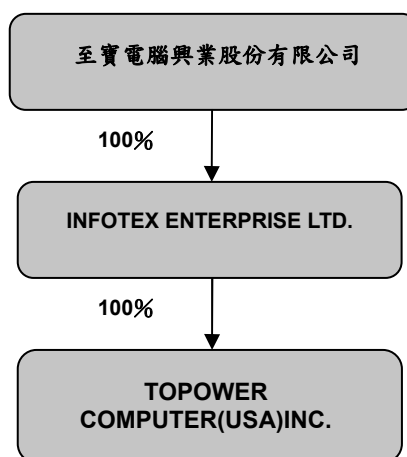

2. 各關係企業基本資料

單位：仟元

企業名稱	設立日期	地址	實收資本額	主要營業或生產項目
INFOTEX ENTERPRISE LTD.	2001.11.16	Suite802,St James Court St Denis Street, Port Louis,Mauritius	USD2,730	從事海外轉投資業務
TOPOWER COMPUTER(USA) INC.	1990.08.29	18529 E. Gale Avenue City of Industry, CA 91748,U.S.A.	USD2,480	電源供應器及其他電子產品之銷售

3. 依公司法第 369 條之 3 推定為有控制與從屬關係者：無。

4. 各關係企業董事、監察人與總經理之姓名及其對該企業之持股或出資情形：

單位：仟股

企業名稱	姓名或代表人	持有股份	
		股數	持股比例
INFOTEX ENTERPRISE LTD.	至寶電腦興業(股)公司 代表人：周青麟	273	100.00%
TOPOWER COMPUTER (USA) INC.	至寶電腦興業(股)公司 法人代表：林琪中	248	100.00%

(三) 關係企業營運概況

各關係企業之財務狀況及經營結果：

103 年 12 月 31 日

單位：新台幣仟元

企業名稱	實收資本額	資產總額	負債總額	淨值	營業收入	營業損失	本期淨利(稅後)	每股盈餘(元)(稅後)
INFOTEX ENTERPRISE LTD.	79,143	3,430	0	3,430	0	(60)	51	-
TOPOWER COMPUTER (USA) INC.	71,895	2,301	588	1,713	(2,418)	(3,887)	111	-

二、最近年度及截至年報刊印日止，私募有價證券辦理情形

(一) 本公司於 103.12.26 召開 103 年第 1 次股東臨時會，補充本公司 100 年度第一次私募有價證券資料，內容如下：

項目	100 年第一次私募 發行日期：100 年 11 月 23 日				
私募有價證券種類	普通股				
股東會通過日期與數額	100 年 6 月 22 日股東會通過，以不超過 21,300 仟股範圍，於股東會決議之日起一年內分三次辦理。考量當時景氣循環波動大及本公司營運拓展之需求，100 年 8 月 29 日董事會決議通過將私募案修改為一次發行				
價格訂定之依據及合理性	本私募價格之訂定，以定價日前 30 個營業日普通股收盤價簡單算數平均數扣除無償配股除權及除息，並加回減資反除權後之股價之八成為參考價格 $NT\$13.987 \times 80\% = NT\11.19				
特定人選擇之方式	依證券交易法 43 條之 6 之規定，對符合法令規定範圍內之特定人進行募集				
辦理私募之必要理由	考量為改善財務結構、充實營運資金及考量市場狀況和資金募集之時效性				
價款繳納完成時間	100 年 9 月 9 日				
應募人資料	私募對象	資格條件	認購數量(仟股)	與公司關係	參與公司經營情形
	至誠投資股份有限公司	符合證交法第 43 條之 6 第一項第二款	21,000	10% 以上大股東	無
	周青麟	符合證交法第 43 條之 6 第一項第三款	300	本公司董事長	有
實際認購價格	NT\$11.20 元				
實際認購價格參考價格差異	不適用				
辦理私募對股東權益影響	<p>本次辦理私募普通股所得之資金，將用於設廠新購設備及充實營運資金：</p> <p>1. 增添廠房及設備：增加產品線以強化公司競爭力及提升營運效益。</p>				

	2. 充實營運資金：用於未來營運資金需求，以強化財務結構，降低資金成本。 均為強化公司競爭力，提升營運效能及達成節省利息之效益，對股東權益會有正面助益。
私募資金運用情形及計畫執行進度	1. 設廠新購設備：本資金運用情形已於 101 年第四季執行完畢。 2. 充實營運資金：本資金運用情形已於 100 年第三季執行完畢。
私募效益顯現情形	本次辦理私募普通股所得之資金，已用於設廠新購設備及充實營運資金，預計可強化公司競爭力、提升營運效能及節省利息支出，其效益已逐步顯現。

(二) 當次股東臨時會通過補充本公司 100 年度第一次私募現金增資計畫、資金運用進度及可能產生效益案，內容如下：

說明：

1. 本公司 100 年度第一次私募現金增資計畫及效益變更案業經 100 年 8 月 29 日董事會決議通過在案，決議內容如下：

本公司業於 100 年股東常會決議通過以私募方式辦理現金增資發行普通股 21,300 仟股，並於股東會決議之日起一年內分三次辦理。考量當時景氣循環波動大及本公司營運拓展之需求，擬將上述私募案修改為一次發行，將原資金用途變更為設廠新購設備與充實營運資金，相關修改後之資金運用計畫及預計達成效益請參閱下表：

單位：新台幣萬元

預計辦理次數及股數	各分次辦理私募之資金用途		各分次預計達成效益
一次辦理 21,300,000 股，每股 @11.2 元，可募得 23,856 萬元	2,500	設廠新購設備	增添廠房及設備，增加產品線以強化公司競爭力及提升營運效益
	21,356	充實營運資金	用於未來營運資金需求，以強化財務結構，降低資金成本
合計	23,856		

2. 依相關法令規定，本次議案擬將上述計畫項目之資金運用進度及可能產生效益補充說明如下：

(1) 資金運用計畫項目、預計進度

單位：新台幣仟元

計畫內容	預定完成日	所需資金總額	預定資金運用進度					
			100 年度		101 年度			
			第三季	第四季	第一季	第二季	第三季	第四季
設廠新購設備	101 年第四季	25,000	526	8,602	1,297	1,575	2,072	10,928

充實營運資金	100年第三季	213,560	213,560	-	-	-	-	-
合計		238,560	214,086	8,602	1,297	1,575	2,072	10,928

(2) 預計可能產生效益

① 設廠新購設備

本次設廠新購設備主係用以生產 LED 車燈模組及車用電子週邊產品，計畫於相關產線建置完成後，將可增加產品線以強化公司競爭力及提升營運效益，預計相關計畫項目效益如下：

本次計畫項目效益表

單位：仟組；新台幣仟元

年度	項目	生產量	銷售量	銷售值	營業毛利	營業淨利
102	LED 車燈模組及車用電子週邊產品	950	900	270,000	35,100	5,400
103		970	920	322,000	48,300	16,100

預計回收年限

單位：新台幣仟元

年度	營業淨利(A)	折舊費用(B)	現金流量(A+B)	累積現金流量
102	5,400	4,200	9,600	9,600
103	16,100	4,200	20,300	29,900

註：預估回收年限約為 2 年

② 充實營運資金

預期可強化財務結構，降低資金成本，減少景氣變化之營運風險，提高公司中長期競爭力，以因應未來公司營運規模之擴充及業務成長所產生之資金需求。

三、最近年度及截至年報刊印日止，子公司持有或處分本公司股票情形：無。

四、其他必要補充說明事項：無。

五、最近年度及截至年報刊印日止，如發生證券交易法第三十六條第三項第二款所定對股東權益或證券價格有重大影響之事項：無

至寶電腦興業股份有限公司
Topower Computer Ind.Co.,Ltd.

董事長：周青麟 



至寶電腦興業股份有限公司

電話：(02)6628-9000

傳真：(02)6628-5000

官方網站：www.topower.com.tw

E-mail：topower@topower.com.tw

公司地址：新北市新店區寶橋路235巷7號7樓

工廠地址：台南市新化區全興里竹子腳170號